



**ΟΜΙΛΟΣ ΙΑΤΡΙΚΟΥ
ΑΘΗΝΩΝ**

ΙΑΤΡΙΚΟ ΑΘΗΝΩΝ Ε.Α.Ε.

**ΕΤΗΣΙΑ ΟΙΚΟΝΟΜΙΚΗ ΕΚΘΕΣΗ
(1 Ιανουαρίου - 31 Δεκεμβρίου 2020)**

**Σύμφωνα με
το άρθρο 4 του Ν. 3556/2007**

ΙΑΤΡΙΚΟ ΑΘΗΝΩΝ ΕΜΠΟΡΙΚΗ ΑΝΩΝΥΜΗ ΕΤΑΙΡΕΙΑ

Αρ. ΓΕΜΗ: 356301000

Αρ. Μητρώου Α.Ε.13782/06/Β/86/06

Διστόμου 5-7 Μαρούσι

ΠΕΡΙΕΧΟΜΕΝΑ ΕΤΗΣΙΑΣ ΟΙΚΟΝΟΜΙΚΗΣ ΕΚΘΕΣΗΣ

(Σύμφωνα με το άρθρο 4, Ν.3556/2007 και τις επ' αυτού εκτελεστικές αποφάσεις του Διοικητικού Συμβουλίου της Επιτροπής Κεφαλαιαγοράς)

	Σελίδα
Δηλώσεις Μελών του Διοικητικού Συμβουλίου	3
Έκθεση του Διοικητικού Συμβουλίου	4 – 41
Συμπληρωματική και επεξηγηματική έκθεση του Διοικητικού Συμβουλίου	41 – 44
Έκθεση Ελέγχου Ανεξάρτητου Ορκωτού Ελεγκτή Λογιστή	45 – 51
Ετήσιες Χρηματοοικονομικές Καταστάσεις	52 - 140

**ΔΗΛΩΣΕΙΣ ΜΕΛΩΝ ΤΟΥ ΔΙΟΙΚΗΤΙΚΟΥ ΣΥΜΒΟΥΛΙΟΥ
(ΣΥΜΦΩΝΑ ΜΕ ΤΟ ΑΡΘΡΟ 4 ΠΑΡ. 2 ΤΟΥ Ν. 3556/2007)**

Τα μέλη του Διοικητικού Συμβουλίου της «ΙΑΤΡΙΚΟ ΑΘΗΝΩΝ Ε.Α.Ε.» α) Γεώργιος Αποστολόπουλος, Πρόεδρος του Διοικητικού Συμβουλίου, β) Βασίλειος Αποστολόπουλος, Διευθύνων Σύμβουλος και γ) Χρήστος Αποστολόπουλος, Αντιπρόεδρος, δηλώνουμε ότι εξ όσων γνωρίζουμε:

α. οι Ετήσιες Χρηματοοικονομικές Καταστάσεις για την ετήσια περίοδο 01/01-31/12/2020 της Εταιρείας και του Ομίλου, που καταρτίστηκαν σύμφωνα με τα ισχύοντα λογιστικά πρότυπα, απεικονίζουν κατά τρόπο αληθή τα στοιχεία του ενεργητικού και παθητικού, τα ίδια κεφάλαια και τα αποτελέσματα χρήσεως της «ΙΑΤΡΙΚΟ ΑΘΗΝΩΝ Ε.Α.Ε.» και των επιχειρήσεων που περιλαμβάνονται στην ενοποίηση εκλαμβανομένων ως σύνολο, και

β. η Ετήσια Έκθεση του Διοικητικού Συμβουλίου, απεικονίζει κατά τρόπο αληθή την εξέλιξη, τις επιδόσεις και τη θέση της «ΙΑΤΡΙΚΟ ΑΘΗΝΩΝ Ε.Α.Ε.», καθώς και των επιχειρήσεων που περιλαμβάνονται στην ενοποίηση εκλαμβανομένων ως σύνολο, συμπεριλαμβανομένης της περιγραφής των κυριότερων κινδύνων και αβεβαιοτήτων που αντιμετωπίζουν.

Μαρούσι, 28 Απριλίου 2021

Ο ΠΡΟΕΔΡΟΣ ΤΟΥ Δ.Σ.

Ο ΔΙΕΥΘΥΝΩΝ ΣΥΜΒΟΥΛΟΣ

Ο ΑΝΤΙΠΡΟΕΔΡΟΣ

Γ.Β. ΑΠΟΣΤΟΛΟΠΟΥΛΟΣ

Β.Γ. ΑΠΟΣΤΟΛΟΠΟΥΛΟΣ

Χ. Γ. ΑΠΟΣΤΟΛΟΠΟΥΛΟΣ

Α.Δ.Τ ΑΚ 038305

Α.Δ.Τ Ε 350622

Α.Δ.Τ. Ρ 519481

**ΕΚΘΕΣΗ ΔΙΑΧΕΙΡΙΣΗΣ ΤΟΥ ΔΙΟΙΚΗΤΙΚΟΥ
ΣΥΜΒΟΥΛΙΟΥ
ΤΗΣ «ΙΑΤΡΙΚΟ ΑΘΗΝΩΝ Ε.Α.Ε.»
ΓΙΑ ΤΗ ΧΡΗΣΗ 1.1.2020 – 31.12.2020
ΠΡΟΣ ΤΗΝ
ΕΤΗΣΙΑ ΤΑΚΤΙΚΗ ΓΕΝΙΚΗ ΣΥΝΕΛΕΥΣΗ ΤΩΝ
ΜΕΤΟΧΩΝ**

Κύριοι Μέτοχοι,

Η παρούσα έκθεση του Διοικητικού Συμβουλίου της «ΙΑΤΡΙΚΟ ΑΘΗΝΩΝ Ε.Α.Ε.» (στο εξής η «Εταιρεία» ή το «Ιατρικό Αθηνών») έχει συνταχθεί με βάση τις διατάξεις των άρθρων 150-154 του Νόμου 4548/2018, του άρθρου 4 του Ν.3556/2007 και του άρθρου 2 της απόφασης 8/754/14.04.2016 του Διοικητικού Συμβουλίου της Επιτροπής Κεφαλαιαγοράς και αναφέρεται στις Ετήσιες Χρηματοοικονομικές Καταστάσεις (Ατομικές και Ενοποιημένες) της χρήσης που έληξε στις 31 Δεκεμβρίου 2020. Πέραν της Εταιρείας, περιλαμβάνει μαζί, τις θυγατρικές εταιρείες, στις οποίες το Ιατρικό Αθηνών, άμεσα ή έμμεσα ασκεί έλεγχο (στο εξής από κοινού με την Εταιρία ο «Όμιλος» ή ο «Όμιλος Ιατρικού Αθηνών»).

Στην παρούσα έκθεση περιγράφονται χρηματοοικονομικές και μη χρηματοοικονομικές πληροφορίες του Ομίλου και της Εταιρείας της χρήσης που έληξε στις 31 Δεκεμβρίου 2020, σημαντικά γεγονότα που διαδραματίστηκαν κατά τη διάρκεια της χρήσης καθώς και η επίδρασή τους στις Χρηματοοικονομικές Καταστάσεις και στοχεύουν σε μία γενική ενημέρωση των μετόχων και του επενδυτικού κοινού. Επίσης, γίνεται περιγραφή των κυριότερων κινδύνων και αβεβαιοτήτων του Ομίλου και της Εταιρείας, παρατίθενται οι σημαντικές συναλλαγές που διενεργήθηκαν μεταξύ της Εταιρείας και των συνδεδεμένων με αυτήν μερών και των προοπτικών για την επόμενη χρήση.

Τέλος, έχουμε την τιμή να σας υποβάλλουμε για έγκριση τις Χρηματοοικονομικές Καταστάσεις (Ατομικές και Ενοποιημένες) σύμφωνα με τα Διεθνή Πρότυπα Χρηματοοικονομικής Αναφοράς της χρήσης που έληξε στις 31 Δεκεμβρίου 2020, με την παράκληση όπως τις εγκρίνετε και απαλλάξετε το Διοικητικό Συμβούλιο και τους ελεγκτές από κάθε ευθύνη αποζημίωσης για την ανωτέρω χρήση. Οι Χρηματοοικονομικές Καταστάσεις αποτελούνται από την Κατάσταση Χρηματοοικονομικής Θέσης, την Κατάσταση Αποτελεσμάτων Χρήσης, την Κατάσταση Συνολικών Εσόδων Χρήσης, την Κατάσταση

Ταμειακών Ροών, την Κατάσταση Μεταβολών Ιδίων Κεφαλαίων, καθώς και τις Σημειώσεις που αποτελούν αναπόσπαστο μέρος αυτών.

Χρηματοοικονομικές Επιδόσεις

Πορεία Εργασιών - Σημαντικά Γεγονότα

Η Ελληνική Οικονομία το 2020

Αναμφίβολα, το ξέσπασμα της πανδημίας στις αρχές του 2020 αποτέλεσε ιστορικό σημείο καμπής για την παγκόσμια οικονομία. Οι χώρες κλυδωνίστηκαν από μια απρόσμενη και οξεία υγειονομική κρίση, συνέπεια της οποίας ήταν μια παγκόσμια οικονομική κρίση.

Στην Ευρώπη αλλά και στη χώρα μας το δεύτερο κύμα της πανδημίας το περασμένο φθινόπωρο αλλά και το τρίτο κύμα το οποίο, μέχρι και σήμερα, βρίσκεται σε εξέλιξη κατέστησε αναγκαία την εκ νέου εφαρμογή περιοριστικών μέτρων σε πολλές ευρωπαϊκές χώρες μεγεθύνοντας και παρατείνοντας τις οικονομικές επιπτώσεις.

Η ελληνική οικονομία ειδικότερα, κυρίως ως οικονομία υπηρεσιών με μεγάλη συμμετοχή στο ΑΕΠ του τουρισμού και του λιανικού εμπορίου, επλήγη περισσότερο σε σχέση με άλλες χώρες της ΕΕ. Συγκεκριμένα, το 2020, η ύφεση της Ελληνικής οικονομίας ανήλθε σε 8,2%. Εντούτοις, παρά τις μεγάλες απώλειες σε επίπεδο ΑΕΠ, διαφάνηκε στη πραγματική οικονομία μια γρήγορη προσαρμογή στις νέες συνθήκες, η οποία δυνητικά περιόρισε τις δευτερογενείς αρνητικές συνέπειες.

Τα αρχικά σημάδια ανάκαμψης των οικονομικών μεγεθών στην Ελληνική οικονομία το 3^ο 3μηνο του 2020 δεν δημιουργήσαν την αναμενόμενη ανοδική τάση καθώς η έξαρση της πανδημίας στο 4^ο τρίμηνο του 2020 έπληξε περαιτέρω την οικονομία.

Ο κλάδος Ιδιωτικής Υγείας το 2020

Σύμφωνα με την κλαδική μελέτη της ICAP «Ιδιωτικές Υπηρεσίες Υγείας», εντός του 2020 καταγράφεται κάμψη στα συνολικά έσοδα των επιχειρήσεων παροχής ιδιωτικών υπηρεσιών υγείας στην Ελλάδα, λόγω της πανδημίας.

Βασικοί παράγοντες που οδήγησαν σε αυτή τη μείωση των εσόδων του κλάδου γενικά ήταν:

1. Αρχικά και κατά το 1^ο κύμα της πανδημίας, η Υπουργική απόφαση με την οποία ανεστάλη για περίπου 2 μήνες η διενέργεια όλων των τακτικών χειρουργείων.
2. Επιπλέον, η διστακτικότητα των ασθενών να επισκεφτούν τις κλινικές και τα νοσοκομεία εν μέσω πανδημίας.
3. Τέλος, ο περιορισμός η/και η απαγόρευση στις διεθνείς μεταφορές με συνέπεια την εξαφάνιση του ιατρικού τουρισμού.

Ο Όμιλος και η Εταιρεία το 2020

- Ο Όμιλος Ιατρικού Αθηνών με αίσθημα ευθύνης απέναντι στην κρισιμότητα των περιστάσεων, καθ' όλη τη διάρκεια της πανδημίας, προέβη σε πληθώρα κινήσεων στηρίζοντας έμπρακτα το ΕΣΥ. Ειδικότερα:

- ο Διέθεσε το Ιατρικό Περιστερίου, κατά τη διάρκεια του πρώτου κύματος της πανδημίας, για την περίθαλψη non covid – 19 περιστατικών.

- ο Διέθεσε, κατά τη διάρκεια του 2^{ου} κύματος της πανδημίας, νοσοκομειακή πτέρυγα 50 κλινών στο Ιατρικό Διαβαλκανικό Θεσσαλονίκης για non Covid-19 περιστατικά.

- ο Προχώρησε στη δημιουργία προγράμματος επικουρικής κάλυψης των εφημεριών του ΕΣΥ στη Θεσσαλονίκη.

- ο Προχώρησε στη δημιουργία και αποστολή Διεπιστημονικής Ομάδας εξειδικευμένων ιατρών, η οποία έχει τεθεί στη διάθεση του Υπουργείου Υγείας, προκειμένου να καλυφθούν ανάγκες των Νοσοκομείων του ΕΣΥ στη Β. Ελλάδα.

- ο Κατά το 3ο κύμα της πανδημίας ο όμιλος Ιατρικού Αθηνών διέθεσε το Ιατρικό Περιστερίου την πιο άρτια και σύγχρονη ιδιωτική υποδομή που έχει παραχωρηθεί από τον ιδιωτικό τομέα στο Υπουργείο Υγείας στη μάχη κατά της πανδημίας, με το σύνολο των υποδομών της, τον εξοπλισμό της (μονάδα εντατικής θεραπείας, αξονικό τομογράφο κ.λπ.) και το σύνολο του προσωπικού της, διοικητικού, ιατρικού και νοσηλευτικού για τη νοσηλεία **covid περιστατικών**.

- ο Σήμερα ο συνολικός αριθμός κλινών που προσφέρει ο Όμιλος Ιατρικού Αθηνών στο Εθνικό Σύστημα Υγείας στην περιοχή της Αττικής ανέρχεται σε 200 νοσηλευτικές κλίνες και στη Θεσσαλονίκη σε 50 κλίνες.

Συγκεκριμένα, 60 κλίνες αφορούν τη νοσηλεία covid περιστατικών και 175 κλίνες τη νοσηλεία non covid περιστατικών. Επιπλέον 5 κλίνες ΜΕΘ για τη νοσηλεία covid περιστατικών και 26 κλίνες ΜΕΘ για τη νοσηλεία non covid περιστατικών.

- ο Καθ' όλο το διάστημα της πανδημίας ο Όμιλος είχε θέσει στη διάθεση του ΕΣΥ μεγάλο αριθμό ΜΕΘ σε Αθήνα και Θεσσαλονίκη.

- Ο Όμιλος Ιατρικού Αθηνών ανταποκρινόμενος στη συνεχιζόμενη ανάγκη για τη διενέργεια test ανίχνευσης του Κορωνοϊού (SARS-CoV-2) με τρόπο γρήγορο, προσιτό και αξιόπιστο, προχώρησε σε στρατηγική συνεργασία με το Διαγνωστικό Κέντρο Γενότυπος ΑΙΕ, το πρώτο εργαστήριο στην Ελλάδα που έλαβε διαπίστευση από το Εθνικό Συμβούλιο Διαπίστευσης για τη Μοριακή Ανίχνευση του Κορωνοϊού (SARS-CoV-2).

Ο Όμιλος Ιατρικού Αθηνών και ο Διεθνής Αερολιμένας Αθηνών, ένωσαν τις δυνάμεις τους στο πλαίσιο της αντιμετώπισης της πανδημίας του covid-19, προκειμένου να προσφέρουν στο επιβατικό κοινό, αλλά και στην κοινότητα εργαζομένων του αεροδρομίου, τη δυνατότητα διαγνωστικού ελέγχου, Μοριακής Ανίχνευσης (rRT-PCR). Στο ίδιο πλαίσιο εντάσσεται και η στρατηγική συνεργασία μεταξύ Fraport Greece και Ομίλου Ιατρικού Αθηνών όπου μέσω της κλινικής του Ομίλου, Ιατρικό Διαβαλκανικό Θεσσαλονίκης, εξυπηρετείται το αεροδρόμιο «Μακεδονία».

Τέλος, ο Όμιλος Ιατρικού Αθηνών προχώρησε σε στρατηγική σύμπραξη με την AEGEAN και τον Όμιλο Βιοιατρική, για τη διενέργεια διαγνωστικού ελέγχου COVID-19 στους επιβάτες της μεγαλύτερης ελληνικής αεροπορικής εταιρείας.

- Ο Όμιλος Ιατρικού Αθηνών απέσπασε τη Silver διάκριση, στο πλαίσιο της διαδικασίας αξιολόγησης των εταιρειών που συμμετείχαν στο Δείκτη CR Index 2019-2020, ενώ παράλληλα, διακρίθηκε και ως Best New Entry. Η συγκεκριμένη διάκριση αποτελεί επιστέγασμα της συνολικής στρατηγικής που ακολουθεί ο Όμιλος Ιατρικού Αθηνών, εδώ και 36 χρόνια.

- Τον Ιούνιο, αποχώρησε (λόγω συνταξιοδότησης) ο Οικονομικός Διευθυντής της Εταιρείας, κ. Πέτρος Δ. Αδαμόπουλος και τα καθήκοντά του ανέλαβε, ο Γενικός Οικονομικός Διευθυντής του Ομίλου Ιατρικού Αθηνών κ. Εμμανουήλ Μαρκόπουλος.

- Με την από 31.8.2020 απόφασης του Διοικητικού Συμβουλίου, το έως τότε, μη εκτελεστικό μέλος του, κ. Γεώργιος Ζέρδιδας, ανέλαβε καθήκοντα εκτελεστικού Γενικού Διευθυντή του Ομίλου Ιατρικού Αθηνών και ως εκ τούτου καθίσταται εκτελεστικό μέλος του Διοικητικού Συμβουλίου.
- Κατά τη διάρκεια του 2020, έγινε χρήση επιπρόσθετων δανειακών γραμμών πίστωσης μέσω του μηχανισμού εγγυοδοσίας του Ελληνικού Δημοσίου για την ενίσχυση της ρευστότητας του Ομίλου. Ειδικότερα, ο Όμιλος έλαβε ποσό € 27,5 χιλ. ευρώ από τις πιστώτριες τράπεζες.

Δυνατότητα ομαλής συνέχισης της λειτουργικής δραστηριότητας της Εταιρείας (Going concern)

Οι ενοποιημένες και ατομικές χρηματοοικονομικές οικονομικές καταστάσεις έχουν καταρτιστεί βάσει της αρχής της συνέχισης της δραστηριότητας (going concern), η οποία προϋποθέτει ότι η Εταιρεία και οι θυγατρικές της θα έχουν τη δυνατότητα να συνεχίσουν τις λειτουργίες τους ως δρώσες οικονομικές οντότητες στο προβλεπόμενο μέλλον.

Η χρήση αυτής της λογιστικής βάσης λαμβάνει υπόψη την τρέχουσα και την προβλεπόμενη χρηματοοικονομική θέση του Ομίλου και της Εταιρείας, αφού ληφθούν υπόψη και οι κάτωθι συνθήκες και δράσεις που έχει σχεδιάσει και υλοποιεί η Διοίκηση.

Κατά την 31/12/2020, οι βραχυπρόθεσμες υποχρεώσεις του Ομίλου και της Εταιρείας υπερβαίνουν τα κυκλοφορούντα στοιχεία του ενεργητικού κατά € 69.859 χιλ. και € 87.614 χιλ. αντίστοιχα. Το σημαντικότερο μέρος των βραχυπρόθεσμων υποχρεώσεων του Ομίλου και της Εταιρείας, ήτοι ποσό € 109.367 χιλ. και € 107.167 χιλ. αντίστοιχα αφορά σε δανειακές υποχρεώσεις καταβλητέες εντός των επόμενων 12 μηνών κατά την ημερομηνία αναφοράς των οικονομικών καταστάσεων.

Αναχρηματοδότηση υφιστάμενου δανεισμού και κάλυψη κεφαλαίου κίνησης

Ειδικότερα, στις βραχυπρόθεσμες δανειακές υποχρεώσεις του Ομίλου και της Εταιρείας περιλαμβάνεται ποσό € 96.886 χιλ. που σχετίζεται με ομολογιακό δάνειο της Εταιρείας, το οποίο είναι πληρωτέο εντός του Ιουλίου 2021. Η Διοίκηση του Ομίλου βρίσκεται σε προχωρημένες συζητήσεις με τις πιστώτριες τράπεζες για την αναχρηματοδότηση του εν λόγω ομολογιακού δανείου.

Ειδικότερα, η Διοίκηση υπέγραψε την 02/03/2021 το Σχέδιο Βασικών Όρων ("Term Sheet") ως καταρτίστηκε από τον Εκπρόσωπο των Ομολογιούχων αναφορικά με Κοινό Εμπραγμάτως Εξασφαλισμένο Ομολογιακό Δάνειο ποσού έως € 106.000 χιλ. και το οποίο περιλαμβάνει όρους αναφορικά με τη διάρκεια του δανείου, περίοδο εκτοκισμού και επιτόκιο, χρονοδιάγραμμα αποπληρωμής κεφαλαίου, εξασφαλίσεις καθώς και λοιπούς όρους. Σκοπός του εν λόγω Ομολογιακού Δανείου όπως ορίζεται στο Σχέδιο Βασικών Όρων είναι η αναχρηματοδότηση υφιστάμενου δανεισμού της Εταιρείας. Παράλληλα, η Διοίκηση επεξεργάζεται τα νέα συμβατικά έγγραφα και η υπογραφή των τελικών συμβάσεων αναμένεται να ολοκληρωθεί έως την 30/06/2021.

Για την αντιμετώπιση ζητημάτων ρευστότητας που ενδεχομένως να ανακύψουν στο προβλεπόμενο μέλλον λόγω της πανδημίας, η Διοίκηση προχώρησε στην υπογραφή Προγραμμάτων Έκδοσης Κοινών Ομολογιακών Δανείων («ΚΟΔ») εντός του 2020 και 2021 συνολικού ποσού € 34.500 χιλ. για την κάλυψη κεφαλαίου κίνησης στο πλαίσιο του Ταμείου Εγγυοδοσίας. Ειδικότερα, τον Αύγουστο 2020 η Διοίκηση προχώρησε στην υπογραφή ΚΟΔ ποσού € 15.000 χιλ. με την ALPHA ΤΡΑΠΕΖΑ Α.Ε. και τον Σεπτέμβριο 2020 ποσού € 12.500 χιλ. με την ΤΡΑΠΕΖΑ EUROBANK Α.Ε.. Τέλος, τον Ιανουάριο 2021, η Διοίκηση προχώρησε στην υπογραφή ενός τρίτου ΚΟΔ ύψους € 7.000 χιλ. με την ΕΘΝΙΚΗ ΤΡΑΠΕΖΑ ΤΗΣ ΕΛΛΑΔΟΣ Α.Ε.

Οικονομικά Στοιχεία

Ο Όμιλος το 2020

Σε ενοποιημένη βάση, ο κύκλος εργασιών ανήλθε στο ποσό ευρώ 196.866 χιλ., έναντι ποσού ευρώ 197.273 χιλ. το 2019, σημειώνοντας οριακή μεταβολή κατά 0,2% περίπου.

Τα λειτουργικά κέρδη προ φόρων, τόκων και αποσβέσεων (EBITDA) ανήλθαν σε ευρώ 22.110 χιλ., μειωμένα κατά 20,2%, σε σχέση με το αντίστοιχο EBITDA του 2019, ποσού ευρώ 27.691 χιλ..

Τα κέρδη μετά από φόρους του Ομίλου κατέγραψαν μείωση κατά 44,8% και διαμορφώθηκαν στο ποσό ευρώ 4.235 χιλ., έναντι ποσού ευρώ 7.672 χιλ. το 2019.

Οι επενδύσεις το 2020 σε κεφαλαιουχικό εξοπλισμό (ενσώματα και άυλα πάγια στοιχεία) ανήλθαν συνολικά στο ποσό ευρώ 7.077 χιλ. έναντι ποσού ευρώ 16.268 χιλ. την αντίστοιχη χρήση,

παρουσιάζοντας μείωση κατά 57% περίπου καθώς λόγω της πανδημίας συγκεκριμένες επενδύσεις καθυστέρησαν χρονικά, ενώ έχουν ήδη επανεκκινηθεί στο τρέχον έτος.

Ο συνολικός αριθμός του απασχολούμενου προσωπικού στον Όμιλο ήταν 3.084 άτομα (3.105 τη χρήση του 2019).

Η Εταιρεία το 2020

Σε εταιρική βάση, ο κύκλος εργασιών ανήλθε στο ποσό ευρώ 192.604 χιλ., έναντι ποσού ευρώ 190.671 χιλ. το 2019, αυξημένος κατά 1% περίπου.

Τα λειτουργικά κέρδη προ φόρων, τόκων και αποσβέσεων (EBITDA) ανήλθαν σε ευρώ 18.321 χιλ., σημειώνοντας μείωση κατά 22% περίπου, σε σχέση με το αντίστοιχο EBITDA του 2019 (ευρώ 23.528 χιλ.).

Τα Εταιρικά αποτελέσματα μετά από φόρους ανήλθαν στο ποσό ευρώ 1.758 χιλ. έναντι ποσού ευρώ 4.728 χιλ. την αντίστοιχη περσινή χρήση, παρουσιάζοντας μείωση κατά 63% περίπου.

Οι επενδύσεις το 2020 σε κεφαλαιουχικό εξοπλισμό, (ενσώματα και άυλα πάγια στοιχεία) ανήλθαν στο ποσό ευρώ 6.874 χιλ. έναντι ποσού ευρώ 16.132 χιλ. την αντίστοιχη χρήση, παρουσιάζοντας μείωση κατά 57% περίπου, καθώς λόγω της πανδημίας συγκεκριμένες επενδύσεις καθυστέρησαν χρονικά ενώ έχουν ήδη επανεκκινηθεί στο τρέχον έτος.

Ο συνολικός αριθμός του απασχολούμενου προσωπικού στην Εταιρεία ήταν 2.968 άτομα (2.977 τη χρήση του 2019).

Στη διάρκεια του 2020, παρασχέθηκαν από τις κλινικές του Ομίλου, υψηλού επιπέδου ιατρικές υπηρεσίες σε 689.988 εξωτερικούς και 83.373 εσωτερικούς ασθενείς.

Σε σχέση με το 2019 (675.375 ασθενείς), οι εξωτερικοί ασθενείς αύξηθηκαν κατά 2%.

Αντίθετα, οι εσωτερικοί ασθενείς μειώθηκαν κατά 8%, σε σχέση με το 2019 (90.516 νοσηλευθέντες) γεγονός που οφείλεται κυρίως στην υπουργική απόφαση για περιορισμό των χειρουργείων.

Εναλλακτικοί Δείκτες Μέτρησης Απόδοσης

(Στο πλαίσιο της εφαρμογής των Κατευθυντήριων Γραμμών «Εναλλακτικοί Δείκτες Μέτρησης Απόδοσης» της Ευρωπαϊκής Αρχής Κινητών Αξιών και Αγορών (ESMA/2015/1415e1) που εφαρμόζονται από την 3η Ιουλίου 2016 στους Εναλλακτικούς Δείκτες Μέτρησης Απόδοσης (ΕΔΜΑ))

Ο Όμιλος αξιολογεί τα αποτελέσματα και την απόδοσή του σε μηνιαία βάση εντοπίζοντας έγκαιρα και αποτελεσματικά αποκλίσεις από τους στόχους και λαμβάνοντας διορθωτικά μέτρα. Η αποδοτικότητα του Ομίλου επιμετράται με τη χρήση χρηματοοικονομικών δεικτών απόδοσης που χρησιμοποιούνται διεθνώς:

i. EBITDA (Earnings Before Interest Taxes Depreciation & Amortization) - «Κέρδη προ τόκων, φόρων, χρηματοδοτικών, επενδυτικών αποτελεσμάτων και αποσβέσεων»:

Ο δείκτης προσθέτει στα λειτουργικά κέρδη προ τόκων και φόρων με τις συνολικές αποσβέσεις ενσώματων & άυλων παγίων στοιχείων, τα κέρδη/ζημιές από την πώληση ενσώματων παγίων και τις αποσβέσεις επιχορηγήσεων.

Όσο μεγαλύτερος ο δείκτης τόσο πιο αποτελεσματική είναι η λειτουργία της επιχείρησης.

i. EBITDA Σε χιλιάδες Ευρώ	Όμιλος		Εταιρεία	
	2020	2019	2020	2019
Λειτουργικά κέρδη	9.824	16.709	6.480	12.804
Πλέον:				
Αποσβέσεις	12.333	11.125	11.887	10.859
Ζημιές από εκποίηση παγίων	9	39	9	39
Κέρδη από πώληση παγίων	-56	-182	-56	-174
Κέρδη προ τόκων, φόρων, χρηματοδοτικών επενδυτικών αποτελεσμάτων και αποσβέσεων (EBITDA)	22.110	27.691	18.321	23.528

Ο δείκτης ανήλθε:

- για τον Όμιλο στην κλειόμενη χρήση σε ευρώ 22.110 χιλ.,

- για την Εταιρεία στην κλειόμενη χρήση σε ευρώ 18.321 χιλ..

ii. ROCE (Return on Capital Employed) - «Αποδοτικότητα συνολικών απασχολούμενων κεφαλαίων»:

Ο δείκτης διαιρεί τα κέρδη προ τόκων και φόρων με τα συνολικά απασχολούμενα κεφάλαια, τα οποία είναι το άθροισμα του μέσου όρου της καθαρής θέσης των δύο τελευταίων ετών και του μέσου όρου του συνόλου των δανειακών υποχρεώσεων των δύο τελευταίων ετών.

ii. ROCE (Return on Capital Employed) Σε χιλιάδες Ευρώ	Όμιλος		Εταιρεία	
	2020	2019	2020	2019
α. κέρδη προ τόκων και φόρων	9.824	16.709	6.480	12.804
β. μέσου όρου της καθαρής θέσης των δύο τελευταίων ετών	81.278	75.553	76.157	72.973
γ. μέσου όρου του συνόλου των δανειακών υποχρεώσεων των δύο τελευταίων ετών	144.674	134.683	140.294	131.306
Σύνολο β+γ:	225.952	210.236	216.451	204.279
α/(β+γ):	4%	8%	3%	6%

Ο δείκτης ανήλθε:

- για τον Όμιλο στην κλειόμενη χρήση σε 4%,
- για την Εταιρεία στην κλειόμενη χρήση σε 3% .

iii. ROE (Return on Equity) - «Αποδοτικότητα Ιδίων Κεφαλαίων»:

Ο δείκτης διαιρεί τα κέρδη μετά από φόρους από συνεχιζόμενες δραστηριότητες με το μέσο όρο της Καθαρής Θέσης των δύο τελευταίων ετών. Όσο μεγαλύτερος ο δείκτης τόσο πιο αποτελεσματική είναι η χρήση των ιδίων κεφαλαίων.

iii. ROE (Return on Equity) - «Αποδοτικότητα Σε χιλιάδες Ευρώ	Όμιλος		Εταιρεία	
	2020	2019	2020	2019
α. κέρδη μετά από φόρους από συνεχιζόμενες δραστηριότητες	4.235	7.671	1.758	4.728
β. μέσου όρου της καθαρής θέσης των δύο τελευταίων ετών	81.278	75.553	76.157	72.973
α/β:	5%	10%	2%	6%

Ο δείκτης ανήλθε:

- για τον Όμιλο στην κλειόμενη χρήση σε 5%,
- για την Εταιρεία στην κλειόμενη χρήση σε 2%.

Κίνδυνοι και Αβεβαιότητες

Η Εταιρεία και ο Όμιλος είναι εκτεθειμένοι στους ακόλουθους κινδύνους από τη χρήση χρηματοοικονομικών μέσων:

- Πιστωτικός κίνδυνος
- Κίνδυνος ρευστότητας
- Κίνδυνος της αγοράς

Πλαίσιο Διαχείρισης Κινδύνων

Η Διοίκηση έχει την ευθύνη για την καθιέρωση και την εποπτεία του πλαισίου για τη διαχείριση του κινδύνου της Εταιρείας και του Ομίλου. Η διαχείριση του χρηματοοικονομικού κινδύνου έχει ως στόχο τον περιορισμό των προαναφερθεισών κινδύνων από τη συνεχή λειτουργία και τη χρηματοδότηση των δραστηριοτήτων. Οι πολιτικές διαχείρισης κινδύνου έχουν συσταθεί για τον εντοπισμό και την ανάλυση των κινδύνων που αντιμετωπίζουν η Εταιρεία και ο Όμιλος ώστε να καθορισθούν τα κατάλληλα όρια κινδύνων και οι διαδικασίες ελέγχου επί αυτών, καθώς και για την παρακολούθηση των κινδύνων και

την τήρηση των ορίων που έχουν θέσει η Εταιρεία και ο Όμιλος.

Οι πολιτικές διαχείρισης κινδύνου και τα συστήματα εξετάζονται τακτικά για να αντικατοπτρίζουν τις μεταβολές στις συνθήκες της αγοράς και στις δραστηριότητες της Εταιρείας και του Ομίλου. Η Εταιρεία και ο Όμιλος, μέσω της εκπαίδευσης του προσωπικού τους και των προτύπων διοίκησης, στοχεύουν στο να αναπτύξουν ένα πειθαρχημένο και εποικοδομητικό περιβάλλον ελέγχου, στο οποίο όλοι οι εργαζόμενοι να καταλαβαίνουν τους ρόλους και τις υποχρεώσεις τους και στο οποίο η ανάληψη των κινδύνων και των σχετικών αντιμέτρων που μειώνουν τους κινδύνους να ορίζεται σαφώς.

Η Επιτροπή Ελέγχου επιθεωρεί τον τρόπο με τον οποίο η Διοίκηση παρακολουθεί τη συμμόρφωση με τις πολιτικές και τις διαδικασίες διαχείρισης κινδύνων της Εταιρείας και του Ομίλου και εξετάζει την επάρκεια του πλαισίου διαχείρισης κινδύνων σε σχέση με τους κινδύνους που αντιμετωπίζουν τόσο η Εταιρεία όσο και ο Όμιλος. Η Επιτροπή Ελέγχου παρακολουθεί επίσης, το έργο της Υπηρεσίας Εσωτερικού Ελέγχου, όπου στα πλαίσια των αρμοδιοτήτων της, διενεργεί ελέγχους των δικλείδων ασφαλείας και των διαδικασιών που σχετίζονται με τη διαχείριση των κινδύνων, τα αποτελέσματα των οποίων της γνωστοποιούνται.

Πιστωτικός Κίνδυνος

Ο πιστωτικός κίνδυνος προκύπτει από πιστωτικές εκθέσεις στους πελάτες συμπεριλαμβανομένων των σημαντικών απαιτήσεων και διενεργηθέντων συναλλαγών.

Η μέγιστη έκθεση στον πιστωτικό κίνδυνο κατά την ημερομηνία σύνταξης των Χρηματοοικονομικών Καταστάσεων ήταν η ακόλουθη:

Σε χιλιάδες Ευρώ	Όμιλος		Εταιρεία	
	2020	2019	2020	2019
Χρηματικά διαθέσιμα και ισοδύναμα	49.258	7.500	47.815	6.009
Εμπορικές απαιτήσεις	78.379	79.804	77.834	79.215
Λοιπές απαιτήσεις	26.848	17.801	25.011	19.429
Λοιπά μη κυκλοφορούντα στοιχεία	450	399	3.773	398
ΣΥΝΟΛΟ	154.934	105.504	154.433	105.051

Σημαντικό μέρος των εμπορικών απαιτήσεων προέρχεται από δημόσιους ασφαλιστικούς οργανισμούς και ιδιωτικές ασφαλιστικές εταιρείες, ο πιστωτικός κίνδυνος των οποίων δεν θεωρείται σημαντικός ως προς τα μεγέθη της Εταιρείας με εξαίρεση έκτακτα γεγονότα. Όσον αφορά το υπόλοιπο μέρος των απαιτήσεων, το οποίο αντιπροσωπεύεται από πωλήσεις σε ιδιώτες

ασθενείς, ο κίνδυνος διασπείρεται λόγω του μεγάλου αριθμού των πελατών.

Το τμήμα διαχείρισης πιστωτικού κινδύνου, αξιολογεί την πιστοληπτική ικανότητα του πελάτη λαμβάνοντας υπόψη την οικονομική του κατάσταση, προηγούμενες συναλλαγές και άλλες παραμέτρους. Τα πιστωτικά όρια πελατών καθορίζονται βάσει εσωτερικών αξιολογήσεων σύμφωνα πάντα με τα όρια που έχει καθορίσει η Διοίκηση.

Η Διοίκηση, αξιολογεί την ανακτησιμότητα των εμπορικών απαιτήσεων της Εταιρείας και του Ομίλου και προβαίνει σε εκτίμηση της απαιτούμενης πρόβλεψης απομείωσης για τις αναμενόμενες πιστωτικές ζημιές χρησιμοποιώντας όλες τις πληροφορίες που μπορούν να συλλεχθούν, βάσει τόσο ιστορικών όσο και παρόντων στοιχείων, αλλά και στοιχείων που αφορούν σε μελλοντικές εκτιμήσεις.

Η Διοίκηση του Ομίλου προβαίνει σε περιοδική επανεκτίμηση της επάρκειας της σχηματισμένης πρόβλεψης προς κάλυψη επισφαλών απαιτήσεων σε συνάρτηση με την πιστωτική της πολιτική και λαμβάνοντας υπόψη στοιχεία και εκτιμήσεις της Νομικής Υπηρεσίας του Ομίλου, τα οποία προκύπτουν στην βάση των πρόσφατων εξελίξεων των υποθέσεων που διαχειρίζεται.

Όσον αφορά τα ταμειακά διαθέσιμα και ισοδύναμα, ο Όμιλος και η Εταιρεία συναλλάσσονται μόνο με αναγνωρισμένα χρηματοπιστωτικά ιδρύματα, υψηλής πιστωτικής διαβάθμισης.

Κίνδυνος Ρευστότητας

Ο κίνδυνος ρευστότητας είναι ο κίνδυνος αντιμετώπισης δυσκολιών στην εκπλήρωση των υποχρεώσεων που συνδέονται με τις χρηματοοικονομικές υποχρεώσεις, οι οποίες διακανονίζονται με την παράδοση μετρητών ή άλλου χρηματοοικονομικού περιουσιακού στοιχείου.

Συνετή διαχείριση του κινδύνου ρευστότητας προϋποθέτει επαρκείς εξασφαλίσεις χρηματικών διαθεσίμων και την διαθεσιμότητα χρηματοδότησης μέσω επαρκών πιστωτικών λειτουργιών. Επίσης, ο Όμιλος και η Εταιρεία προϋπολογίζουν και παρακολουθούν τις χρηματοροές τους σε τακτή χρονική βάση.

Ο παρακάτω πίνακας αναλύει τις οικονομικές υποχρεώσεις του Ομίλου και της Εταιρείας ταξινομημένες σε σχετικές ομαδοποιημένες ημερομηνίες λήξης, οι οποίες υπολογίζονται σύμφωνα με το χρονικό υπόλοιπο από την

ημερομηνία αναφοράς μέχρι τη συμβατική ημερομηνία λήξης.

Όμιλος 31/12/2020	Έως 1 έτος	Από 1 έως 5 έτη	Πάνω από 5 έτη
Σε χιλιάδες Ευρώ			
Δανεισμός	109.367	26.062	0
Χρηματοδοτικές μισθώσεις	3.784	10.835	2.611
Εμπορικές και λοιπές υποχρεώσεις	97.428	30.304	0
ΣΥΝΟΛΟ	210.579	67.201	2.611

Όμιλος 31/12/2019	Έως 1 έτος	Από 1 έως 5 έτη	Πάνω από 5 έτη
Σε χιλιάδες Ευρώ			
Δανεισμός	122.056	0	0
Χρηματοδοτικές μισθώσεις	3.395	8.265	2.973
Εμπορικές και λοιπές υποχρεώσεις	101.736	6.417	0
ΣΥΝΟΛΟ	227.187	14.682	2.973

Εταιρεία 31/12/2020	Έως 1 έτος	Από 1 έως 5 έτη	Πάνω από 5 έτη
Σε χιλιάδες ευρώ			
Δανεισμός	107.167	26.062	0
Χρηματοδοτικές μισθώσεις	3.348	9.811	1.753
Εμπορικές και λοιπές υποχρεώσεις	115.191	30.304	0
ΣΥΝΟΛΟ	225.706	66.176	1.753

Εταιρεία 31/12/2019	Έως 1 έτος	Από 1 έως 5 έτη	Πάνω από 5 έτη
Σε χιλιάδες ευρώ			
Δανεισμός	119.806	0	0
Χρηματοδοτικές μισθώσεις	3.285	7.615	1.741
Εμπορικές και λοιπές υποχρεώσεις	116.988	5.956	0
ΣΥΝΟΛΟ	240.079	13.571	1.741

Κίνδυνος της Αγοράς

Κίνδυνος αγοράς είναι ο κίνδυνος οι μεταβολές στις τιμές αγοράς, όπως οι τιμές συναλλάγματος, τα επιτόκια και οι τιμές των μετοχών να έχουν επιπτώσεις στο εισόδημα της Εταιρείας και του Ομίλου ή την αξία των χρηματοοικονομικών τους μέσων. Ο στόχος της διαχείρισης του κινδύνου αγοράς είναι να ρυθμίσει και να ελέγξει την έκθεση στον κίνδυνο αγοράς στα πλαίσια αποδεκτών παραμέτρων, βελτιστοποιώντας την απόδοση με την οποία η Εταιρεία και ο Όμιλος διενεργούν αυτές τις συναλλαγές εντός των τιθέμενων κατευθυντηρίων από το πλαίσιο διαχείρισης κινδύνου.

Συναλλαγματικός Κίνδυνος

Ο Όμιλος έχει επενδύσεις σε επιχειρήσεις στην Ρουμανία, τα καθαρά περιουσιακά στοιχεία των οποίων εκτίθενται σε συναλλαγματικό κίνδυνο. Ο συναλλαγματικός κίνδυνος αυτού του είδους προκύπτει από την ισοτιμία RON/€ και δεν αντισταθμίζεται καθώς δεν υπάρχει ουσιαστική έκθεση. Η Διοίκηση του Ομίλου παρακολουθεί διαρκώς τους συναλλαγματικούς κινδύνους που ενδέχεται να προκύψουν και αξιολογεί την ανάγκη λήψης σχετικών μέτρων.

Σε μια υποτιθέμενη μεταβολή την 31η Δεκεμβρίου 2020, υποτίμηση/ανατίμηση, στην συναλλαγματική ισοτιμία του RON/€ της τάξεως του 0,1% (αντίστοιχα της τάξεως του 0,1% για την περσινή χρήση) δεν υφίσταται καμία επίδραση στα αποτελέσματα της χρήσης καθώς και στα ίδια κεφάλαια του Ομίλου ως

αποτέλεσμα της μετατροπής της κατάστασης αποτελεσμάτων χρήσεως της θυγατρικής εταιρείας MEDSANA BMC από το λειτουργικό της νόμισμα στο Ευρώ.

Το ποσοστό υποτίμησης/ανατίμησης 0,1% βασίσθηκε στην μέση μεταβλητότητα στην αγορά συναλλαγματικών ισοτιμιών για διάστημα 12 μηνών για το έτος 2020.

Ισοτιμία χρήσης 2020	Ισολογισμό	Αποτελέσματα
€=RON	4,8683	4,8383

Ισοτιμία χρήσης 2019	Ισολογισμό	Αποτελέσματα
1€=RON	4,7830	4,7453

Ταμειακές Ροές και Δίκαιη Αξία Επιτοκιακού Κινδύνου

Ο κίνδυνος επιτοκίου του Ομίλου και της Εταιρείας αυξάνεται κυρίως από τις μακροπρόθεσμες και βραχυπρόθεσμες υποχρεώσεις. Οι υποχρεώσεις δύναται να υπόκεινται σε ευμετάβλητα επιτόκια και εκθέτουν τον Όμιλο και την Εταιρεία σε κίνδυνο ταμειακών ροών επιτοκίου. Ανάλογα με τα εκάστοτε επίπεδα καθαρού δανεισμού, η μεταβολή των επιτοκίων βάσης δανεισμού (EURIBOR), έχει αναλογική επίπτωση στα αποτελέσματα του Ομίλου και της Εταιρείας.

Πολιτική του Ομίλου και της Εταιρείας είναι η ελαχιστοποίηση του κινδύνου διακύμανσης των ταμειακών εκροών αναφορικά με τον δανεισμό, ο οποίος υπόκειται σε μεταβλητό ποσοστό επιτοκίου, η διατήρηση των δανειακών τους υπολοίπων σε χαμηλά επίπεδα με ταυτόχρονη όμως διασφάλιση γραμμών χρηματοδότησης από τις συνεργαζόμενες τράπεζες που να ικανοποιούν απρόσκοπτα τη σχεδιαζόμενη ανάπτυξη του Ομίλου και της Εταιρείας.

Παρακάτω παρουσιάζεται η επίδραση στα αποτελέσματα καθώς και στα ίδια κεφάλαια, του Ομίλου και της Εταιρείας, για τις χρήσεις 2020 και 2019 αντίστοιχα (sensitivity analysis), σε μια υποτιθέμενη μεταβολή (αύξηση / μείωση) του επιτοκίου (EURIBOR) κατά 0,5%:

Σε γιλιάδες ευρώ	Όμιλος				Εταιρεία			
	2020		2019		2020		2019	
Ανατίμηση / Υποτίμηση	0,50%	-0,50%	0,50%	-0,50%	0,50%	-0,50%	0,50%	-0,50%
Επίδραση κέρδος/(ζημιά) στο								
Αποτέλεσμα χρήσεως	-723	723	-673	673	-701	701	-654	654
Επίδραση κέρδος/(ζημιά) στα								
Ίδια κεφάλαια	-723	723	-673	673	-701	701	-654	654

Εμφάνιση πανδημίας COVID-19: Κίνδυνοι και Επιπτώσεις

Τον Ιανουάριο 2020, ο Παγκόσμιος Οργανισμός Υγείας (ΠΟΥ) χαρακτήρισε την εξάπλωση του ιού COVID-19 ως «έκτακτη ανάγκη διεθνούς ενδιαφέροντος για τη δημόσια υγεία» και τον Μάρτιο 2020 κήρυξε τον COVID-19 πανδημία. Η Ελλάδα εφάρμοσε έγκαιρα μέσα στον Μάρτιο μία σειρά μέτρων συμπεριλαμβανομένου του lockdown, περιορισμό των μετακινήσεων πολιτών και περιορισμού εισόδου στη χώρα, τα οποία πέτυχαν τη σημαντική μείωση της διάδοσης της ασθένειας, περιορίζοντας όμως σημαντικά την οικονομική δραστηριότητα και τα έσοδα των εταιρειών.

Ο Όμιλος ανακοίνωσε την 30η Μαρτίου 2020 και για διάστημα έως την 01 Ιουνίου 2020 τη δωρεάν παραχώρηση στο Υπουργείο Υγείας μια από τις πέντε νοσηλευτικές μονάδες του στην Αθήνα, και συγκεκριμένα το Ιατρικό Περιστερίου, προκειμένου να τεθεί στην υπηρεσία του Εθνικού Συστήματος Υγείας για non Covid-19 περιστατικά. Παράλληλα, τον Νοέμβριο 2020 αποφάσισε να θέσει στη διάθεση του Υπουργείου Υγείας, μια νοσηλευτική πτέρυγα δυναμικότητας 50 κλινών του Ιατρικού Διαβαλκανικού Θεσσαλονίκης, προς χρήση τους από το Εθνικό Σύστημα Υγείας για non Covid-19 περιστατικά. Τον Μάρτιο 2021, με δεδομένη τη συνεχιζόμενη πίεση του συστήματος υγείας στην Αττική, εξαιτίας της πανδημίας, ο Όμιλος, αποφάσισε την παράταση της διάθεσης του Ιατρικού Περιστερίου μέχρι την 30/4/2021 για τη νοσηλεία ασθενών Covid-19. Στόχος της προσφοράς αυτής, ήταν να συμβάλει στην αποδέσμευση κλινών από 9 από τα νοσοκομεία αναφοράς του ΕΣΥ. Σημειώνεται ότι οι κλινικές προσφέρθηκαν σε πλήρη λειτουργία, στελέχωση και ετοιμότητα.

Ταυτόχρονα, ο Όμιλος παραχώρησε σε όλα τα νοσοκομεία του, σημαντικό αριθμό κλινών Μονάδας Εντατικής Θεραπείας (ΜΕΘ) και απλών κλινών νοσηλείας στο πλαίσιο της συνεργασίας με το Υπουργείο Υγείας.

Η Διοίκηση, με πρωταρχικό γνώμονα την προστασία των εργαζομένων, ασθενών, ιατρών καθώς και λοιπών συνεργατών του Ομίλου καθώς και την απρόσκοπτη λειτουργία των κλινικών πραγματοποίησε, μεταξύ άλλων, τις ακόλουθες ενέργειες, σύμφωνα με τις οδηγίες του ΕΟΔΥ και του Υπουργείου Υγείας:

- Λήψη μέτρων για την ασφαλή πρόσβαση και παραμονή των ασθενών στους χώρους των Κλινικών του Ομίλου.

- Διαχείριση όλων των «ύποπτων» περιστατικών σε ειδικά διαμορφωμένους χώρους εκτός κλινικών.
- Έκδοση πολλών οδηγιών από την Επιτροπή Νοσοκομειακών Λοιμώξεων και λήψη μέτρων για ασφαλή εργασία του ιατρικού, νοσηλευτικού και διοικητικού προσωπικού των Κλινικών του Ομίλου.
- Εφαρμογή όλων των διοικητικών μέτρων για την απρόσκοπτη συνέχιση εργασίας (άδειες ειδικού σκοπού, τηλεργασία κ.λπ).
- Προσωρινή αναστολή της λειτουργίας των τακτικών χειρουργείων των Κλινικών σύμφωνα με τις οδηγίες της πολιτείας.

Η επίδραση της εφαρμογής των μέτρων για την αντιμετώπιση της πανδημίας στην Ελλάδα είχε σημαντικό αντίκτυπο στην οικονομία. Η επίδραση στην χρηματοοικονομική απόδοση του Ομίλου και της Εταιρείας ήταν περιορισμένη για το έτος 2020 στα έσοδα του Ομίλου και της Εταιρείας αλλά επέδρασε δυσμενώς στην κερδοφορία τους.

Ειδικότερα, σημειώθηκε σημαντική μείωση των εσόδων την περίοδο Μάρτιο έως Μάιο 2020 εξαιτίας της απαγόρευσης πραγματοποίησης χειρουργείων αλλά και της γενικότερα μειωμένης προσέλευσης εξωτερικών περιστατικών λόγω των περιοριστικών μέτρων που επέβαλε η κυβέρνηση.

Από τον Ιούνιο 2020, οι εργασίες επανήλθαν σταδιακά σε κανονικούς ρυθμούς, με εξαίρεση τους εσωτερικούς ασθενείς όπου συνεχίστηκε η μειωμένη προσέλευση ενώ ξεκίνησαν και τα test COVID-19 και λουπές εξετάσεις. Αυτό είχε ως αποτέλεσμα, συνολικά να μην υπάρχει σημαντική μεταβολή στα έσοδα του Ομίλου ωστόσο επηρεάστηκε δυσμενώς η λειτουργική κερδοφορία μεταξύ άλλων εξαιτίας του υψηλού κόστους των νέων υπηρεσιών.

Παράλληλα, λόγω των μέτρων προφύλαξης που ελήφθησαν, σημειώθηκε αύξηση δαπανών σε όλη τη διάρκεια της χρήσης. Τέλος, μεταξύ των παραγόντων που επέδρασαν αρνητικά στην κερδοφορία συγκαταλέγεται και η διάθεση αριθμού κλινών στο Δημόσιο Σύστημα Υγείας με βάση τον συμφωνηθέντα τιμοκατάλογο του Δημοσίου.

Το εύρος των επιπτώσεων της πανδημίας στις δραστηριότητες του Ομίλου την προσεχή περίοδο θα εξαρτηθεί σε μεγάλο βαθμό από τις μελλοντικές εξελίξεις και τις πολιτικές αντιμετώπισης της.

Η Διοίκηση παρακολουθεί προσεκτικά την κατάσταση και τις πιθανές επιπτώσεις της στις δραστηριότητες του Ομίλου. Ο Όμιλος ακολουθεί τις οδηγίες και αποφάσεις των αρμόδιων αρχών και συμμορφώνεται πλήρως στις απαιτήσεις και στις δράσεις που υιοθετεί και αναλαμβάνει η Ελληνική Κυβέρνηση. Επιπλέον, υλοποιούνται προληπτικά σχέδια επιχειρησιακής συνέχειας και περιορισμού του ρίσκου, ώστε να ελαττωθεί τυχόν δυσμενή επίδραση στους λειτουργικούς και χρηματοοικονομικούς δείκτες.

Λαμβάνοντας υπόψη τόσο εξωγενείς όσο και ενδογενείς παράγοντες, έχει καταλήξει στο συμπέρασμα ότι δεν απαιτούνται πρόσθετες προβλέψεις απομείωσης των χρηματοοικονομικών και μη χρηματοοικονομικών περιουσιακών στοιχείων του Ομίλου κατά την 31 Δεκεμβρίου 2020.

Πολιτικές και Διαδικασίες Διαχείρισης Κεφαλαίου

Το κεφάλαιο επισκοπείται με βάση ένα συντελεστή μόχλευσης. Ο συντελεστής υπολογίζεται ως το καθαρό χρέος διαιρούμενο με το συνολικό κεφάλαιο. Το καθαρό χρέος υπολογίζεται ως ο συνολικός δανεισμός (συμπεριλαμβάνονται βραχυπρόθεσμα και μακροπρόθεσμα δάνεια όπως εμφανίζονται στην Ατομική και Ενοποιημένη Κατάσταση Χρηματοοικονομικής Θέσης) μείον τα χρηματικά διαθέσιμα. Το συνολικό κεφάλαιο υπολογίζεται ως τα ίδια κεφάλαια που εμφανίζονται στην Εταιρική και Ενοποιημένη Κατάσταση Χρηματοοικονομικής Θέσης συν το καθαρό χρέος.

Σε χιλιάδες Ευρώ	Όμιλος		Εταιρεία	
	2020	2019	2020	2019
Συνολικός Δανεισμός	152.659	136.689	148.141	132.447
Μείον: Χρηματικά διαθέσιμα	49.258	7.500	47.815	6.009
Καθαρό χρέος	103.401	129.190	100.326	126.438
Σύνολο ιδίων κεφαλαίων	83.230	79.325	77.027	75.286
Σύνολο απασολούμενου κεφαλαίου	186.631	208.514	177.353	201.725
Συντελεστής μόχλευσης	55,40%	61,96%	56,57%	62,68%

Υποκαταστήματα

Κατά τη διάρκεια της χρήσης 2020 δεν σημειώθηκε αναρξη δραστηριοτήτων νέων υποκαταστημάτων. Αναλυτικά:

Υποκαταστήματα	Διεύθυνση	Δραστηριότητα
ΙΑΤΡΙΚΟ ΔΙΑΒΑΛΚΑΝΙΚΟ	Ασκληπιού 10, 570 01, Πυλαία, Θεσσαλονίκη	Γενική Κλινική
ΙΑΤΡΙΚΟ Π.ΦΑΛΗΡΟΥ	Άρρεως 36, 175 62, Π. Φάληρο	Γενική Κλινική
ΙΑΤΡΙΚΟ ΨΥΧΙΚΟΥ	Άντερσεν 1, 115 25 Ψυχικό	Γενική Κλινική
ΙΑΤΡΙΚΟ ΠΕΡΙΣΤΕΡΙΟΥ	Εθνάρχου Μακαρίου 60, 121 32, Περιστέρι	Γενική Κλινική
ΙΑΤΡΙΚΟ ΔΑΦΝΗΣ	Κλειούς 8-10, 172 37, Αθήνα	Γενική Κλινική

Θυγατρική	Υποκαταστήματα	Διεύθυνση	Δραστηριότητα
EUROSITE ΥΠΗΡΕΣΙΕΣ ΥΓΕΙΑΣ ΑΕ	EUROSITE ΥΠΗΡΕΣΙΕΣ ΥΓΕΙΑΣ ΑΕ	Δεσφών 3, 151 25, Μαρούσι	ΥΠΗΡΕΣΙΕΣ ΣΤΑΘΜΕΥΣΗΣ

Συναλλαγές με Συνδεδεμένα Μέρη

Η Εταιρεία και οι θυγατρικές της σχετίζονται με τα παρακάτω νομικά και φυσικά πρόσωπα:

- εξ' αιτίας της πλειοψηφικής συμμετοχής στο κεφάλαιο της, με τον κ. Γεώργιο Αποστολόπουλο και τα νομικά πρόσωπα ή τις επιχειρηματικές δραστηριότητες με τις οποίες σχετίζεται
- με τις θυγατρικές της συμπεριλαμβάνοντας τους κύριους μετόχους αυτών και τα μέλη των Διοικητικών τους Συμβουλίων
- με τα μέλη του Διοικητικού Συμβουλίου της Εταιρείας Εταιρείας και του στενού οικογενειακού περιβάλλοντος αυτών
- με τα κύρια διοικητικά στελέχη.

Οι συναλλαγές με τις θυγατρικές της αφορούν κυρίως την παροχή εμπορικών υπηρεσιών καθώς και την αγορά και πώληση εμπορευμάτων. Οι συναλλαγές πραγματοποιούνται μέσα στα φυσιολογικά πλαίσια λειτουργίας της Εταιρείας.

Τα σχετικά υπόλοιπα εισπρακτέα από συνδεδεμένες εταιρείες δεν καλύπτονται από εμπράγματα εξασφαλίσεις και η εξόφλησή τους πραγματοποιείται με καταβολή μετρητών εντός των χρονικών ορίων που έχει συμφωνηθεί μεταξύ των εν λόγω εταιρειών. Η Διοίκηση της Εταιρείας δεν θεωρεί ότι απαιτείται πρόβλεψη για πιθανή μη είσπραξη των απαιτήσεων της από τις θυγατρικές της και για τον λόγο αυτό δεν έχει σχηματίσει πρόβλεψη για επισφαλείς απαιτήσεις, εκτός από την περίπτωση της θυγατρικής εταιρείας Hospital Affiliates International (βλέπε σημείωση 27) και της συγγενούς εταιρείας LAVIE ASSURANCE (βλέπε κατωτέρω).

Οι συναλλαγές και τα υπόλοιπα εισπρακτέα / (πληρωτέα) των λογαριασμών με τα συνδεδεμένα μέρη του Ομίλου έχουν ως εξής:

α. Συναλλαγές με τα κύρια διοικητικά στελέχη

Κύρια διοικητικά στελέχη είναι εκείνα τα άτομα που έχουν την εξουσία και την ευθύνη για τον σχεδιασμό, τη διοίκηση και τον έλεγχο των δραστηριοτήτων της οικονομικής οντότητας, άμεσα ή έμμεσα.

Οι συναλλαγές και τα υπόλοιπα με τα κύρια διοικητικά στελέχη, κατά την τρέχουσα και προηγούμενη χρήση αντίστοιχα, έχουν ως ακολούθως:

Σε χιλιάδες Ευρώ	2020	
	Όμιλος	Εταιρεία
Αμοιβές διευθυντικών στελεχών και μελών της διοίκησης	5.560	4.994
Υποχρεώσεις προς διευθυντικά στελέχη και μέλη της διοίκησης	685	536

Σε χιλιάδες Ευρώ	2019	
	Όμιλος	Εταιρεία
Αμοιβές διευθυντικών στελεχών και μελών της διοίκησης	4.349	3.856
Υποχρεώσεις προς διευθυντικά στελέχη και μέλη της διοίκησης	154	154

β. Συναλλαγές με θυγατρικές εταιρείες

Σε χιλιάδες Ευρώ	2020		Εταιρεία		
	Απαιτήσεις	Υποχρεώσεις	Έσοδα	Αγορές	
ΙΑΤΡΙΚΗ ΤΕΧΝΙΚΗ Α.Ε.Β.Ε.	-	44.425	2	20.311	-
ΚΕΝΤΡΟ ΦΥΣΙΟΘΕΡΑΠΕΙΑΣ & ΑΠΟΚΑΤΑΣΤΑΣΗΣ ΑΘΛΗΤΙΚΩΝ ΚΑΚΩΣΕΩΝ Α.Ε.	-	120	263	483	-
EUROSITE ΥΠΗΡΕΣΙΕΣ ΥΓΕΙΑΣ Α.Ε.	3.431	-	55	-	-
ΓΑΙΑ ΜΑΛΕΥΤΙΚΟ ΚΑΙ ΓΥΝΑΙΚΟΛΟΓΙΚΟ ΚΕΝΤΡΟ ΑΘΗΝΩΝ Α.Ε.	25	-	1	-	-
HOSPITAL AFFILIATES INTERNATIONAL Α.Ε. (σε εκκαθάριση)	442	-	-	-	-
ΣΥΝΟΛΟ	3.898	44.545	321	20.794	-

Σε χιλιάδες Ευρώ	2019		Εταιρεία		
	Απαιτήσεις	Υποχρεώσεις	Έσοδα	Αγορές	
ΙΑΤΡΙΚΗ ΤΕΧΝΙΚΗ Α.Ε.Β.Ε.	-	42.629	2	17.793	-
ΚΕΝΤΡΟ ΦΥΣΙΟΘΕΡΑΠΕΙΑΣ & ΑΠΟΚΑΤΑΣΤΑΣΗΣ ΑΘΛΗΤΙΚΩΝ ΚΑΚΩΣΕΩΝ Α.Ε.	-	238	150	549	-
EUROSITE ΥΠΗΡΕΣΙΕΣ ΥΓΕΙΑΣ Α.Ε.	3.388	-	55	-	-
ΓΑΙΑ ΜΑΛΕΥΤΙΚΟ ΚΑΙ ΓΥΝΑΙΚΟΛΟΓΙΚΟ ΚΕΝΤΡΟ ΑΘΗΝΩΝ Α.Ε.	546	-	1	-	-
HOSPITAL AFFILIATES INTERNATIONAL Α.Ε. (σε εκκαθάριση)	440	-	-	-	-
ΕΡΕΥΝΑ Α.Ε.	7	-	-	-	-
ΑΣΟΝΙΚΗ ΕΡΕΥΝΑ Α.Ε.	2	-	-	-	-
ΣΥΝΟΛΟ	4.383	42.866	208	18.342	-

Σε χιλιάδες Ευρώ	2020	
	από μερίσματα	Έσοδα από μερίσματα
ΚΕΝΤΡΟ ΦΥΣΙΟΘΕΡΑΠΕΙΑΣ & ΑΠΟΚΑΤΑΣΤΑΣΗΣ ΑΘΛΗΤΙΚΩΝ ΚΑΚΩΣΕΩΝ Α.Ε.	-	134.700
ΣΥΝΟΛΟ	-	134.700

Σε χιλιάδες Ευρώ	2019	
	από μερίσματα	Έσοδα από μερίσματα
ΚΕΝΤΡΟ ΦΥΣΙΟΘΕΡΑΠΕΙΑΣ & ΑΠΟΚΑΤΑΣΤΑΣΗΣ ΑΘΛΗΤΙΚΩΝ ΚΑΚΩΣΕΩΝ Α.Ε.	-	-
ΣΥΝΟΛΟ	-	-

γ. Συναλλαγές με συγγενείς εταιρείες

Σε χιλιάδες Ευρώ	2020			Όμιλος			Εταιρεία		
	Απαιτήσεις	Υποχρεώσεις	Αγορές	Απαιτήσεις	Υποχρεώσεις	Έσοδα	Αγορές		
ΟΙΚΟΔΟΜΙΚΗ ΕΚΜΕΤΑΛΛΕΥΤΙΚΗ Ε.Ε.	3	-	-	3	-	-	-	-	
LA VIE ΑΝΩΝΥΜΗ ΕΛΛΗΝΙΚΗ ΑΣΦΑΛΙΣΤΙΚΗ ΕΤΑΙΡΙΑ ΥΓΕΙΑΣ	238	-	-	238	-	-	-	-	
ΚΟΡΙΝΘΙΑΚΟΣ ΡΥΘΜΟΣ ΤΕΧΝΙΚΗ ΟΙΚΟΔΟΜΙΚΗ Α.Ε.Ε.	3	281	580	3	248	-	508	-	
DOMINION ΑΣΦΑΛΙΣΤΙΚΕΣ ΠΡΑΚΤΟΡΕΥΣΕΙΣ Α.Ε.	-	-	-	-	-	-	-	-	
ΑΛΛΙΝΤ ΚΟΛΛΙΝΤΙΚΣ Α.Ε.	-	630	128	-	630	-	128	-	
ΛΟΙΠΑ ΣΥΝΔΕΔΕΜΕΝΑ ΜΕΡΗ	3	24	725	3	24	-	725	-	
ΣΥΝΟΛΟ	247	935	1.433	247	902	-	1.361	-	

Σε χιλιάδες Ευρώ	2019			Όμιλος			Εταιρεία		
	Απαιτήσεις	Υποχρεώσεις	Αγορές	Απαιτήσεις	Υποχρεώσεις	Έσοδα	Αγορές		
ΟΙΚΟΔΟΜΙΚΗ ΕΚΜΕΤΑΛΛΕΥΤΙΚΗ Ε.Ε.	3	-	-	3	-	-	-	-	
LA VIE ΑΝΩΝΥΜΗ ΕΛΛΗΝΙΚΗ ΑΣΦΑΛΙΣΤΙΚΗ ΕΤΑΙΡΙΑ ΥΓΕΙΑΣ	318	-	-	318	-	-	-	-	
ΚΟΡΙΝΘΙΑΚΟΣ ΡΥΘΜΟΣ ΤΕΧΝΙΚΗ ΟΙΚΟΔΟΜΙΚΗ Α.Ε.Ε.	3	695	587	3	613	-	515	-	
DOMINION ΑΣΦΑΛΙΣΤΙΚΕΣ ΠΡΑΚΤΟΡΕΥΣΕΙΣ Α.Ε.	2	8	-	2	3	-	-	-	
ΑΛΛΙΝΤ ΚΟΛΛΙΝΤΙΚΣ Α.Ε.	-	677	128	-	677	-	128	-	
ΛΟΙΠΑ ΣΥΝΔΕΔΕΜΕΝΑ ΜΕΡΗ	2	31	743	2	31	-	743	-	
ΣΥΝΟΛΟ	328	1.411	1.458	328	1.323	-	1.386	-	

Μεταγενέστερα γεγονότα

Η Εταιρεία με την από 12 Φεβρουαρίου 2021 απόφαση της Έκτακτης Γενικής Συνέλευσης της θυγατρικής της Εταιρείας ΙΑΤΡΙΚΗ ΤΕΧΝΙΚΗ Α.Ε.Β.Ε. έλαβε μέρισμα ποσού € 7 εκ..

Την 25^η Ιανουαρίου 2021 η Εταιρεία έλαβε στο πλαίσιο του μηχανισμού εγγυοδοσίας δανειακή γραμμή πίστωσης ποσού € 7 εκ. κατόπιν συμφωνίας με πιστώτρια τράπεζα.

Προοπτικές για το 2021

Το 2021 φαίνεται να σηματοδοτεί την αρχή του τέλους της πανδημίας και τη σταδιακή μετάβαση στη κανονικότητα και πιθανόν σε μια νέα πραγματικότητα. Η έναρξη του μαζικού εμβολιασμού θα συμβάλλει καίρια στην προσπάθεια να τεθεί υπό έλεγχο η διασπορά της νόσου, και κατά συνέπεια στην προοδευτική επαναλειτουργία της οικονομίας. Μέχρι τότε, η πανδημία συνεχίζει να θέτει, τουλάχιστον βραχυπρόθεσμα, πολύ σοβαρούς κινδύνους για τη δημόσια υγεία και την εκκίνηση της ανάκαμψης.

Η αναμενόμενη ανάπτυξη της οικονομίας προβλέπεται χαμηλότερη των αρχικών εκτιμήσεων, αν λάβουμε υπόψιν μας τα προβλήματα τα οποία υπήρχαν το πρώτο τρίμηνο του 2021 με τα μέτρα για τον περιορισμό της πανδημίας να είναι σε ισχύ.

Η διοίκηση εκτιμά συνεχώς τον πιθανό αντίκτυπο των επιπτώσεων στο μακροοικονομικό περιβάλλον στην Ελλάδα έτσι ώστε να εξασφαλίσει ότι θα γίνουν όλες οι απαραίτητες ενέργειες και θα ληφθούν όλα τα απαραίτητα μέτρα προκειμένου να ελαχιστοποιηθούν οι τυχόν επιπτώσεις στις δραστηριότητες του Ομίλου και να ενισχυθούν περαιτέρω η χρηματοοικονομική θέση, η απόδοση και η ρευστότητα του Ομίλου.

Με βάση τα σημερινά δεδομένα η διοίκηση της Εταιρείας εκτιμά ότι τα αποτελέσματα της Εταιρείας και του Ομίλου για το 2021 θα είναι σαφώς βελτιωμένα σε σχέση με τα αντίστοιχα αποτελέσματα του 2020.

Συνολικά, η Διοίκηση του Ομίλου παρακολουθεί τις εξελίξεις τόσο στην ελληνική οικονομία όσο και στον κλάδο της Υγείας και είναι έτοιμη από τη πλευρά της να βοηθήσει στην αντιμετώπιση της πανδημίας συνεργαζόμενη άμεσα με το Υπουργείο Υγείας, όπως ήδη έχει κάνει μέχρι τώρα, να συνεχίσει να λαμβάνει μέτρα για την προστασία των ασθενών κι των εργαζομένων, να υλοποιεί το στρατηγικό,

επιχειρησιακό πρόγραμμα ανάπτυξης και να γίνουν όλες οι απαραίτητες ενέργειες, προκειμένου να ενισχυθεί περαιτέρω η χρηματοοικονομική θέση, η απόδοση και η ρευστότητα του Ομίλου.

Ειδικότερα, ο σχεδιασμός του Ομίλου του Ιατρικού Αθηνών για το 2021 προβλέπει:

1. Την περαιτέρω ανάπτυξη μέσα από την αποτελεσματική συνεργασία με τον Ασφαλιστικό κλάδο, των πωλήσεων των ασφαλιστηρίων συμβολαίων και την αξιοποίηση του διευρυμένου δικτύου των κλινικών μας, την διεύρυνση συνεργασίας με νέες συμφωνίες και τη δημιουργία νέων προϊόντων.

2. Την συνεργασία με νέους συνεργάτες ιατρούς υψηλού κύρους, είτε που βρίσκονται στην Ελλάδα, είτε σε καταξιωμένους ιατρούς οι οποίοι επιστρέφουν στη χώρα. Ιατρούς που χρησιμοποιούν νέες θεραπείες και πρωτοποριακές μεθόδους.

3. Τη συνέχεια της υλοποίησης του επενδυτικού προγράμματος στο οποίο προβλέπει την επέκταση των κτιριακών εγκαταστάσεων, τόσο για την δημιουργία νέων τμημάτων όσο και τη δημιουργία νέων κλινών, αλλά και τη προμήθεια ιατροτεχνολογικού εξοπλισμού τελευταίας τεχνολογίας. Ενέργειες οι οποίες θα έχουν ως αποτέλεσμα την αύξηση της πληρότητας και τη προσέλκυση μεγαλύτερου αριθμού εξωτερικών περιστατικών.

4. Την εντονότερη δραστηριοποίηση του ομίλου στην ανάπτυξη των κλινικών μελετών.

5. Την ενίσχυση των δομών και της κουλτούρας της Εταιρικής διακυβέρνησης αναπτύσσοντας ακόμα περισσότερο τις αρχές της ESG, σύμφωνα και με το νέο νομοθετικό πλαίσιο.

6. Τη συνέχιση της επίτευξης νέων συμφωνιών με τους προμηθευτές, με την περαιτέρω βελτίωση των όρων συνεργασίας.

7. Συνέχιση του ψηφιακού μετασχηματισμού του ομίλου, ώστε να ανταποκριθεί αμεσότερα στις νέες διαμορφούμενες συνθήκες με την ολοκλήρωση των συστημάτων παροχής απομακρυσμένων υπηρεσιών διάγνωσης, διαχείρισης ασθενών, υποστήριξης νέων ιατρικών μεθόδων και συστημάτων.

8. Ολοκλήρωση των διαπραγματεύσεων με τις πιστώτριες τράπεζες για την αναχρηματοδότηση του

Ομολογιακού Δανείου, η οποία εκτιμάται ότι θα είναι άμεση και θα ολοκληρωθεί εντός του α' εξαμήνου 2021.

9. Διατήρηση και περαιτέρω ενίσχυση της ταμειακής ρευστότητας του Ομίλου βελτιώνοντας τη διαχείριση του κόστους, την εισπραξιμότητα των απαιτήσεων και την αξιοποίηση διαθέσιμων χρηματοοικονομικών προϊόντων .

Ο Όμιλος μας και για το 2021 θα συνεχίσει σταθερά να επενδύει σε ανθρώπους , έρευνα , επιστήμη και τεχνολογία προσβλέποντας με αισιοδοξία και βεβαιότητα προς το μέλλον .

Μη Χρηματοοικονομικές Επιδόσεις

1. Σύνομη Περιγραφή του Επιχειρηματικού Μοντέλου του Ομίλου

Όμιλος Ιατρικού Αθηνών

Ο Όμιλος Ιατρικού Αθηνών ξεκίνησε τη λειτουργία του το 1984, με την ίδρυση του Ιατρικού Κέντρου Αθηνών στο Μαρούσι από το Δρ. Γεώργιο Αποστολόπουλο. Εδώ και 36 χρόνια, παραμένει πιστός στην αρχική του δέσμευση να βρίσκεται «πάντα ένα βήμα μπροστά», προσφέροντας υπηρεσίες πρωτοβάθμιας και δευτεροβάθμιας φροντίδας υγείας, σύμφωνα με τις πιο αυστηρές διεθνείς προδιαγραφές και πιστοποιήσεις.

Σήμερα, ο Όμιλος διαθέτει 8 υπερσύγχρονες νοσηλευτικές μονάδες, 1.200 κλινών συνολικά, σε Αθήνα και Θεσσαλονίκη:

- το Ιατρικό Κέντρο Αθηνών
- το Ιατρικό Διαβαλκανικό Θεσσαλονίκης
- το Ιατρικό Ψυχικού
- το Ιατρικό Παλαιού Φαλήρου
- το Ιατρικό Δάφνης
- το Ιατρικό Περιστερίου
- το Παιδιατρικό Κέντρο Αθηνών
- τη ΓΑΙΑ Μαιευτική-Γυναικολογική

Παράλληλα, διαθέτει 4 ιδιόκτητα διαγνωστικά κέντρα στη Ρουμανία, με την επωνυμία MEDSANA.

Από την ίδρυσή του, ο Όμιλος δίνει προτεραιότητα στην επιστημονική πρωτοπορία, με στόχο να αναδεικνύει τις κλινικές του σε κορυφαία κέντρα παροχής υπηρεσιών υγείας με διεθνή απήχηση και αποδοχή. Μέσα από στρατηγικές επιχειρηματικές και επιστημονικές συνεργασίες, οι κλινικές του Ομίλου θεωρούνται κέντρα αναφοράς και αριστείας,

τόσο σε ευρωπαϊκό όσο και σε παγκόσμιο επίπεδο, αναδεικνύοντας το υψηλό επίπεδο εξειδίκευσης και εξατομικευμένης αντιμετώπισης.

Δέσμευση της Ηγεσίας – Όραμα

Η ανώτατη Διοίκηση του Ομίλου «Ιατρικό Αθηνών ΕΑΕ», από την ίδρυσή του το 1984, από τον Δρ. Γεώργιο Β. Αποστολόπουλο έχει δεσμευθεί στη δημιουργία και λειτουργία ενός επιχειρηματικού μοντέλου που την κατέταξε στην κορυφή της πυραμίδας, στην παροχή υπηρεσιών υγείας. Σήμερα, 36 χρόνια αργότερα, ο Όμιλος Ιατρικού Αθηνών συνεχίζει να παραμένει πιστός στη διαρκή του δέσμευση να βρίσκεται «πάντα ένα βήμα μπροστά», προσφέροντας κορυφαίες και καινοτόμες υπηρεσίες πρωτοβάθμιας και δευτεροβάθμιας φροντίδας υγείας, σύμφωνα με τις πιο αυστηρές διεθνείς προδιαγραφές και πιστοποιήσεις.

Από την ίδρυσή του, ο Όμιλος δίνει προτεραιότητα στην επιστημονική πρωτοπορία. Ταυτόχρονα, ο στρατηγικός σχεδιασμός του Ομίλου για επιστημονική πρωτοπορία, περιλαμβάνει Προγράμματα Συνεχιζόμενης Ιατρικής Επιμόρφωσης, Προγράμματα Ιατρικής Υιοθεσίας Ακριτικών περιοχών, Προγράμματα προσφοράς προληπτικών εξετάσεων στην κοινωνία, στην υλοποίηση κλινικών μελετών και τη διοργάνωση ετήσιων συνεδρίων.

Αναπτύσσοντας ένα Ολικό Σύστημα Διαχείρισης Ποιότητας στις κλινικές του ικανοποιεί όλα τα ενδιαφερόμενα μέρη, προτάσσοντας, σήμερα, τις εργασιακές συνθήκες, τις συνεργατικές σχέσεις, την εκπαιδευτική πρωτοπορία, την επιστημονική καινοτομία, εξασφαλίζοντας την οικοδόμηση και την ενίσχυση των συνθηκών Κοινωνικής Ευθύνης, σ' όλο το πλαίσιο δραστηριοτήτων του Ομίλου.

Με αυτόν τον τρόπο η ανώτατη Διοίκηση του Ομίλου «Ιατρικό Αθηνών ΕΑΕ», όχι μόνο συνεχίζει να πρωτοπορεί στην επίτευξη του βέλτιστου επιπέδου παρεχόμενων φροντίδων υγείας, αλλά εργάζεται σε συνέπεια με την κοινωνία, με κύριο μέλημά της τη βελτίωση του περιβαλλοντολογικού της αποτυπώματος και της οικονομικής της δραστηριότητας, εντός του πλαισίου της κοινότητας που υπηρετεί με σεβασμό, ισονομία και ανοικτή πρόσβαση.

Οργανωτική Δομή Ομίλου

Το Διοικητικό Συμβούλιο είναι υπεύθυνο για τη χάραξη της στρατηγικής και την πολιτική ανάπτυξης της Εταιρείας και του Ομίλου γενικότερα.

Αποτελείται από εκτελεστικά και μη εκτελεστικά μέλη λειτουργώντας με γνώμονα την προάσπιση των αρχών της χρηστής εταιρικής διακυβέρνησης.

Σύνθεση Διοικητικού Συμβουλίου	Ιδιότητα	Έναρξη Θητείας	Λήξη Θητείας
Δρ. Γεώργιος Αποστολόπουλος	Πρόεδρος του Διοικητικού Συμβουλίου, εκτελεστικό μέλος	10/7/2019	9/7/2022
Χρήστος Αποστολόπουλος	Αντιπρόεδρος του Διοικητικού Συμβουλίου, εκτελεστικό μέλος	10/7/2019	9/7/2022
Δρ. Βασίλειος Αποστολόπουλος	Διευθύνων Σύμβουλος, εκτελεστικό μέλος	10/7/2019	9/7/2022
Γεώργιος Ζέρδilas (*)	Μέλος εκτελεστικό	10/7/2019	9/7/2022
Αλεξάνδρα Μικρουλέα	Μέλος ανεξάρτητο, μη εκτελεστικό	10/7/2019	9/7/2022
Βασιλική Μέγγου	Μέλος ανεξάρτητο, μη εκτελεστικό	10/7/2019	9/7/2022
Νικόλαος Κορίτσας	Μέλος ανεξάρτητο, μη εκτελεστικό	10/7/2019	9/7/2022

(*): Καθήκοντα εκτελεστικού μέλους με απόφαση του Διοικητικού συμβουλίου της 31/8/2020.

Η οργανωτική δομή του Ομίλου καθορίζει τις αρμοδιότητες και τα όρια ευθύνης κάθε υπηρεσιακής μονάδας και αποτελεί τη βάση στην οποία στηρίζονται όλες οι δραστηριότητες του Ομίλου.

Είναι διαρθρωμένη κατά τέτοιο τρόπο ώστε:

- Να ανταποκρίνεται στις ανάγκες των κύριων επιχειρησιακών τομέων που δραστηριοποιείται ο Όμιλος
- Να ευθυγραμμίζεται με τις εκάστοτε αρχές του θεσμικού πλαισίου που διέπει τη λειτουργία των ανωνύμων εταιριών
- Να επιτρέπει την ανάπτυξη και διάχυση ενιαίας επιχειρηματικής αντίληψης
- Να εξασφαλίζει τον έλεγχο της λειτουργίας και τη διαχείριση των κινδύνων
- Να διασφαλίζει την ανεξαρτησία των οργάνων ελέγχου από τις ελεγχόμενες δραστηριότητες

Σε κάθε Κλινική του Ομίλου, λειτουργεί Επιστημονική Επιτροπή, ως βασικό όργανο εποπτείας και ελέγχου για θέματα που αφορούν στο επίπεδο και την ποιότητα των προσφερόμενων ιατρικών και νοσηλευτικών υπηρεσιών.

ΙΑΤΡΙΚΟ ΚΕΝΤΡΟ ΑΘΗΝΩΝ	ΙΑΤΡΙΚΟ ΔΙΑΒΑΙΚΑΝΙΚΟ ΘΕΣΣΑΛΟΝΙΚΗΣ	ΙΑΤΡΙΚΟ ΨΥΧΙΚΟΥ	ΙΑΤΡΙΚΟ Π. ΦΑΛΗΡΟΥ	ΙΑΤΡΙΚΟ ΠΕΡΙΣΤΕΡΙΟΥ	ΙΑΤΡΙΚΟ ΛΑΡΙΣΗΣ
Επιστημονικό Συμβούλιο/Επιτροπή	Επιστημονικό Συμβούλιο/Επιτροπή	Επιστημονικό Συμβούλιο/Επιτροπή	Επιστημονικό Συμβούλιο/Επιτροπή	Επιστημονικό Συμβούλιο/Επιτροπή	Επιστημονικό Συμβούλιο/Επιτροπή
Επιτροπή Ηθικής και Δεοντολογίας	Επιτροπή Ηθικής και Δεοντολογίας	Επιτροπή Ηθικής και Δεοντολογίας	Επιτροπή Ηθικής και Δεοντολογίας	Επιτροπή Ηθικής και Δεοντολογίας	Επιτροπή Ηθικής και Δεοντολογίας
Επιτροπή Νοσοκομειακών Λοιμώξεων	Επιτροπή Νοσοκομειακών Λοιμώξεων	Επιτροπή Νοσοκομειακών Λοιμώξεων	Επιτροπή Νοσοκομειακών Λοιμώξεων	Επιτροπή Νοσοκομειακών Λοιμώξεων	Επιτροπή Νοσοκομειακών Λοιμώξεων
Ομάδα Επείγουσας της Καταπόλησης και της Ορθής Χρήσης των Αντιβιοτικών	Ομάδα Επείγουσας της Καταπόλησης και της Ορθής Χρήσης των Αντιβιοτικών	Ομάδα Επείγουσας της Καταπόλησης και της Ορθής Χρήσης των Αντιβιοτικών	Ομάδα Επείγουσας της Καταπόλησης και της Ορθής Χρήσης των Αντιβιοτικών	Ομάδα Επείγουσας της Καταπόλησης και της Ορθής Χρήσης των Αντιβιοτικών	Ομάδα Επείγουσας της Καταπόλησης και της Ορθής Χρήσης των Αντιβιοτικών
Επιτροπή Φαρμακοεπαγρύπνησης	Επιτροπή Φαρμακοεπαγρύπνησης	Επιτροπή Φαρμακοεπαγρύπνησης	Επιτροπή Φαρμακοεπαγρύπνησης	Επιτροπή Φαρμακοεπαγρύπνησης	Επιτροπή Φαρμακοεπαγρύπνησης
Επιτροπή Μεταγίσεων	Επιτροπή Μεταγίσεων	Επιτροπή Μεταγίσεων	Επιτροπή Μεταγίσεων	Επιτροπή Μεταγίσεων	Επιτροπή Μεταγίσεων
Επιτροπή Χειρουργείων	Επιτροπή Χειρουργείων	Επιτροπή Χειρουργείων	Επιτροπή Χειρουργείων	Επιτροπή Χειρουργείων	Επιτροπή Χειρουργείων
Ογκολογική Επιτροπή	Ογκολογική Επιτροπή	Ογκολογική Επιτροπή	Ογκολογική Επιτροπή	Ογκολογική Επιτροπή	Ογκολογική Επιτροπή
Ογκολογικό Συμβούλιο	Ογκολογικό Συμβούλιο	Ογκολογικό Συμβούλιο	Ογκολογικό Συμβούλιο	Ογκολογικό Συμβούλιο	Ογκολογικό Συμβούλιο
Συντονιστική Επιτροπή Μαιευτικής-Γυναικολογίας & Παιδιατρικής	Συντονιστική Επιτροπή Μαιευτικής-Γυναικολογίας & Παιδιατρικής	Συντονιστική Επιτροπή Μαιευτικής-Γυναικολογίας & Παιδιατρικής	Συντονιστική Επιτροπή Μαιευτικής-Γυναικολογίας & Παιδιατρικής	Συντονιστική Επιτροπή Μαιευτικής-Γυναικολογίας & Παιδιατρικής	Συντονιστική Επιτροπή Μαιευτικής-Γυναικολογίας & Παιδιατρικής
Επιτροπή Κλινικού Ελέγχου	Επιτροπή Κλινικού Ελέγχου	Επιτροπή Κλινικού Ελέγχου	Επιτροπή Κλινικού Ελέγχου	Επιτροπή Κλινικού Ελέγχου	Επιτροπή Κλινικού Ελέγχου
Ομάδα Ασφάλειας Τροφίμων	Ομάδα Ασφάλειας Τροφίμων	Ομάδα Ασφάλειας Τροφίμων	Ομάδα Ασφάλειας Τροφίμων	Ομάδα Ασφάλειας Τροφίμων	Ομάδα Ασφάλειας Τροφίμων
Επιτροπή Διαχείρισης Ιατρικών Αποβλήτων	Επιτροπή Διαχείρισης Ιατρικών Αποβλήτων	Επιτροπή Διαχείρισης Ιατρικών Αποβλήτων	Επιτροπή Διαχείρισης Ιατρικών Αποβλήτων	Επιτροπή Διαχείρισης Ιατρικών Αποβλήτων	Επιτροπή Διαχείρισης Ιατρικών Αποβλήτων
Διοικητική Επιτροπή	Διοικητική Επιτροπή	Διοικητική Επιτροπή	Διοικητική Επιτροπή	Διοικητική Επιτροπή	Διοικητική Επιτροπή
Επιτροπή Διάθεσης απολεσμάτων	Επιτροπή Διάθεσης απολεσμάτων	Επιτροπή Διάθεσης απολεσμάτων	Επιτροπή Διάθεσης απολεσμάτων	Επιτροπή Διάθεσης απολεσμάτων	Επιτροπή Διάθεσης απολεσμάτων
Ομάδα Ασφάλειας Επαγγελματικού Κινδύνου	Ομάδα Ασφάλειας Επαγγελματικού Κινδύνου	Ομάδα Ασφάλειας Επαγγελματικού Κινδύνου	Ομάδα Ασφάλειας Επαγγελματικού Κινδύνου	Ομάδα Ασφάλειας Επαγγελματικού Κινδύνου	Ομάδα Ασφάλειας Επαγγελματικού Κινδύνου

Πιστοποιήσεις και Διακρίσεις

Στα πλαίσια της προσπάθειάς του για τη διασφάλιση της ποιότητας των παρεχόμενων υπηρεσιών του και για τη συνεχή βελτίωση των λειτουργιών του, συνέχισε με επιτυχία τις επιθεωρήσεις και επιτηρήσεις για τις πιστοποιήσεις με πεδίο εφαρμογής:

- Γενική και Μαιευτική Κλινική από την TÜV Hellas με 15224:2017 και πεδίο: Παροχή υπηρεσιών φροντίδας υγείας σε Παθολογικά, Χειρουργικά και Μαιευτικά περιστατικά ενηλίκων: Νοσηλεία άνω της μιας ημέρας, ημερήσια νοσηλεία ή νοσηλεία σε Ειδικές Μονάδες. Υπηρεσίες φροντίδας υγείας ασθενών με χρόνια νοσήματα.

Αφορούν στον:

- Παθολογικό τομέα, συμπεριλαμβανομένων του Καρδιολογικού, Γαστρεντερολογικού, Πνευμονολογικού, Δερματολογικού, Νευρολογικού και Ενδοκρινολογικού τμήματος,
- Χειρουργικό τομέα, συμπεριλαμβανομένων της Χειρουργικής, Θωρακοχειρουργικής και μεγάλων καρδιοχειρουργικών επεμβάσεων, Πλαστικής Χειρουργικής, του Ορθοπεδικού και των ορθοπεδικών επεμβάσεων, Οφθαλμολογικού,

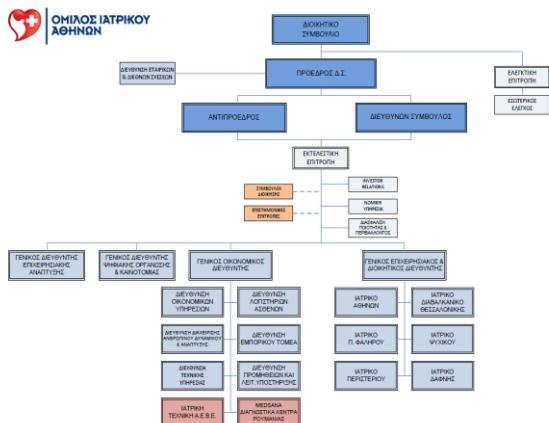

- Ω.Ρ.Λ, Νευροχειρουργικής και εμβολισμών αρτηριο-φλεβωδών δυσπλασιών και ανευρυσμάτων του ΚΝΣ, Αγγειοχειρουργικής, Ουρολογίας, Γναθοχειρουργικής και Γυναικολογίας
- Παθολογικές, χειρουργικές και Μαιευτικές Νοσηλευτικές μονάδες
 - Συγκροτήματα Χειρουργείων μεγάλων και μεσαίων επεμβάσεων και Μαΐευσης (άσηπτα, σηπτικά),
 - Αναισθησιολογικό
 - Κεντρική αποστείρωση
 - Ειδικές Μονάδες (ΜΕΘ Πολυδύναμη και Καρδιολογική, ΜΕΝΝ),
 - Μονάδα Λοιμώξεων,
 - Τμήμα Ενδοσκοπήσεων,
 - Ακτινοθεραπεία,
 - Διαγνωστικά Εργαστήρια, συμπεριλαμβανομένων Αιματολογικού, Μικροβιολογικού-Βιοχημικού- Ανοσολογικού, Μοριακής Βιολογίας, Κυτταρολογικού, Παθολογοανατομικού και Ενδοκρινολογικού,
 - Εργαστήρια Διαγνωστικής απεικόνισης, συμπεριλαμβανομένων Ακτινογραφικού, Οστεοπυκνόμετρου, Μαστογράφου, Ορθό-παντογράφου, Αξονικού και Μαγνητικού Τομογράφου, Υπέρηχο-τομογράφου Γενικού/ Καρδιάς/ Γυναικολογικού, Τομογράφου PET-CT)
 - Αιμοδυναμικό εργαστήριο, συμπεριλαμβανομένων αγγειογραφίας, στεφανιογραφίας και εμφυτεύσεων βηματοδότη και απινιδωτών,
 - Τακτικά Εξωτερικά Ιατρεία,
 - Τμήμα Επειγόντων και Βραχείας Νοσηλείας,
 - Ογκολογική Μονάδα,
 - Θεραπευτικές Υπηρεσίες Μίας Ημέρας (χειρουργικός και παθολογικός τομέας)
 - Υπηρεσίες Διακομιδής Ασθενών,
 - Διοικητικές και Υποστηρικτικές υπηρεσίες: Φαρμακείο, Τεχνική Υπηρεσία, Βιοϊατρική τεχνολογία, Επιμέλεια, Ιατρικό αρχείο, Γραφείο προσωπικού, Προμήθειες, Αποθήκη υλικών, Μηχανοργάνωση, Υπηρεσία ασφάλειας, Υποδοχή.
- Η Παιδιατρική Κλινική Αμαρουσίου από την TUV Hellas με 15224:2017 και πεδίο: Παροχή υπηρεσιών φροντίδας υγείας σε Παθολογικά, Χειρουργικά και περιστατικά Παιδών: Νοσηλεία άνω της μιας ημέρας, ημερήσια νοσηλεία ή νοσηλεία σε Ειδικές Μονάδες. Υπηρεσίες φροντίδας υγείας ασθενών με χρόνια νοσήματα.
- Αφορούν στον:
- Παθολογικό τομέα, συμπεριλαμβανομένων του Παθολογικού και Καρδιολογικού, τμήματος,
 - Χειρουργικό τομέα, συμπεριλαμβανομένων της Θωρακοχειρουργικής ειδικότητας,
 - Παιδιατρικές Νοσηλευτικές Μονάδες Παθολογικού και Χειρουργικού τομέα,
 - Ειδικές Μονάδες (Πολυδύναμη ΜΕΘ Παιδών)
 - Συγκροτήματα Χειρουργείων παιδών (άσηπτα, σηπτικά, οδοντιατρικό και ενδοσκοπήσεων),
 - Αναισθησιολογικό
 - Κεντρική αποστείρωση
 - Διαγνωστικά Εργαστήρια, συμπεριλαμβανομένων Αιματολογικού-Μικροβιολογικού-Βιοχημικού- Ανοσολογικού,
 - Εργαστήρια Διαγνωστικής απεικόνισης, συμπεριλαμβανομένων Ακτινολογίας, Αγγειογραφικού, Αιμοδυναμικού, Υπέρηχο – Τομογράφου Γενικού/Καρδιάς,
 - Εξωτερικά Ιατρεία Παιδών Παθολογικού και Χειρουργικού Τομέα
 - Διοικητικές και Υποστηρικτικές υπηρεσίες: Φαρμακείο, Τεχνική Υπηρεσία, Βιοϊατρική τεχνολογία, Επιμέλεια, Ιατρικό αρχείο, Γραφείο προσωπικού, Προμήθειες, Αποθήκη υλικών, Μηχανοργάνωση, Υπηρεσία ασφάλειας, Υποδοχή.
 - Οργάνωση και διαχείριση υπηρεσιών Ιδιωτικής Κλινικής: (Νοσηλευτικές, Εργαστηριακές και Απεικονιστικές Διεργασίες Παροχής Υπηρεσιών Υγείας σε Παθολογικά, Χειρουργικά, Μαιευτικά και Παιδιατρικά τμήματα και Ειδικές Μονάδες, Διαχειριστικές, Διοικητικές και Τεχνικές Διεργασίες Υποστήριξης) για τις κλινικές Αμαρουσίου, Διαβαλκανικού, Ψυχικού, Περιστερίου και Φαλήρου ενώ για την Κλινική της Δάφνης με πεδίο εφαρμογής: Οργάνωση και διαχείριση υπηρεσιών Ιδιωτικής Κλινικής: (Νοσηλευτικές, Εργαστηριακές και Απεικονιστικές Διεργασίες Παροχής Υπηρεσιών Υγείας σε Μονάδες Τεχνητού Νεφρού ,Διαχειριστικές, Διοικητικές και Τεχνικές Διεργασίες Υποστήριξης)σύμφωνα με το πρότυπο ISO 9001:2015 από την εταιρεία TUV Hellas – Nord.
 - Διατηρήθηκαν σε ισχύ οι πιστοποιήσεις για τις κεντρικές κουζίνες της Κλινικής Αμαρουσίου και του ΙΔΘ με EN ISO 22000:2005, με πεδίο εφαρμογής: Παροχή Ολοκληρωμένων Υπηρεσιών Εστίασης στους Νοσηλευόμενους και το Προσωπικό του Νοσοκομείου (Προμήθεια, Παραλαβή, Αποθήκευση, Επεξεργασία και Τελική Διάθεση Τροφίμων) στοχεύοντας μέσω του συγκεκριμένου Συστήματος Διαχείρισης, προληπτικά να αναγνωρίζονται, να αναλύονται και να αποτρέπονται όλοι οι σχετικοί με

την Ποιότητα, Υγιεινή και Ασφάλεια των τροφίμων κίνδυνοι. Για τον καθορισμό και διαχείριση των σχετικών κινδύνων, των Προαπαιτούμενων Προγραμμάτων (Operational Prerequisite Programmes -oPRP's) και των Κρισίμων Σημείων Ελέγχου (Critical Control Points - CCP's), λαμβάνονται πρωτίστως υπόψη η ανάγκη φροντίδας των νοσηλευομένων, η ισχύουσα νομοθεσία, οι υποδείξεις των αρμοδίων αρχών, καθώς και τα νεότερα επιστημονικά δεδομένα.

- Διατήρησε σε ισχύ την πιστοποίηση 14001:2015 για την Κλινική Αμαρουσίου και το Ιατρικό Διαβαλκανικό Κέντρο με πεδίο εφαρμογής: Organization, management, operation and provision of Private Clinic services. Preparation and provision of meals. Facilities and equipment operation and maintenance.
- Πιστοποιήθηκε από την Swiss Approval η IVF του ΙΔΘ με την εμπορική ονομασία FIVI με 15224:2016
- Αναβάθμισε την πιστοποίηση TEMOS σε διαπίστευση σύμφωνα με το νέο πρότυπο TIHA για την Κλινική Αμαρουσίου (Γενική, Παιδιατρική και Μαιευτική Κλινική) και τη διατήρησε για το ΙΔΘ (Γενική, Παιδιατρική και Μαιευτική Κλινική)

Συνεισφορά στην Οικονομία (Ελλάδα – Ρουμανία)

Ο Όμιλος Ιατρικού Αθηνών:

Προσέφερε το 2020 συνολικά, 3.084 θέσεις εργασίας.

Παρείχε τις υψηλού επιπέδου υπηρεσίες της σε 680.998 εξωτερικούς και 83.373 εσωτερικούς ασθενείς.

Κατέβαλε στους εργαζόμενους της μέσω της μισθοδοσίας το ποσό των €59.412 χιλ.

Κατέβαλε για ασφαλιστικές εισφορές στα ασφαλιστικά ταμεία των εργαζομένων της €23.147 χιλ. και προς τα δημόσια ταμεία €7.931 χιλ. για την πληρωμή φόρων.

Συνεργάστηκε με τοπικούς προμηθευτές σε ποσοστό 100% (ως τοπικοί προμηθευτές ορίζονται ελληνικές επιχειρήσεις και ελληνικές θυγατρικές πολυεθνικών επιχειρήσεων).

2. Ουσιαστικά Θέματα

Το 2020, ο Όμιλος Ιατρικού Αθηνών παρουσίασε την τέταρτη Έκθεση Εταιρικής Υπευθυνότητας που καλύπτει τις ενέργειες που υλοποίησε ο Όμιλος το 2019. Η Έκθεση, βασίστηκε στις κατευθυντήριες οδηγίες του Global Reporting Initiative (GRI) και πιο συγκεκριμένα, στην έκδοση G4 και είναι ο πρώτος οργανισμός παροχής υπηρεσιών υγείας στην Ελλάδα που υιοθέτησε τις οδηγίες αυτές.

Το Κέντρο Αειφορίας (CSE) αξιολόγησε την Έκθεση Εταιρικής Υπευθυνότητας του Ομίλου Ιατρικού Αθηνών, σύμφωνα με τις οδηγίες του GRI G4, βεβαιώνοντας ότι είναι σε επίπεδο συμμόρφωσης "Core".

Ο Όμιλος Ιατρικού Αθηνών έχει προσδιορίσει και έχει αξιολογήσει όλα τα σημαντικά θέματα που σχετίζονται με την Εταιρική Υπευθυνότητα.

Τα ουσιαστικά θέματα παρουσιάζονται σε ένα γράφημα (materiality matrix), με το Χ-άξονα να αντιπροσωπεύει ζητήματα που προκαλούν σημαντικές επιπτώσεις στη λειτουργία του Ομίλου (άποψη Διοίκησης), και τον Υ-άξονα να αντιπροσωπεύει ζητήματα που θεωρούνται σημαντικά μεταξύ των ενδιαφερόμενων μερών (άποψη ενδιαφερόμενων μερών).

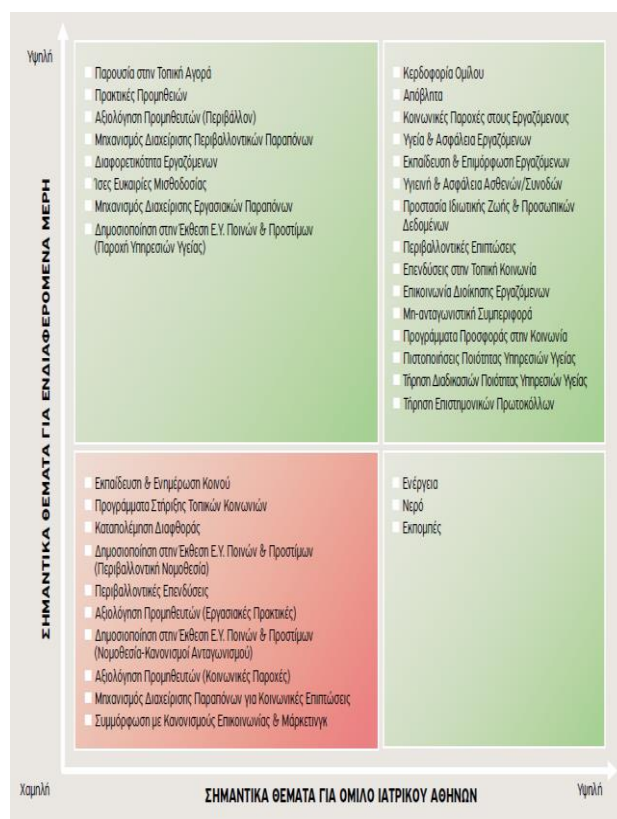

Περισσότερες πληροφορίες σχετικά με την μεθοδολογία που ακολουθήθηκε σχετικά με τα ουσιαστικά θέματα αλλά και η πλήρης Έκθεση Εταιρικής Υπευθυνότητας για το έτος 2019, είναι διαθέσιμες στην ιστοσελίδα, www.iatriko.gr.

Ο Όμιλος Ιατρικού Αθηνών, θα παρουσιάσει το 2021, τη νέα Έκθεση Εταιρικής Υπευθυνότητας που καλύπτει τις ενέργειες που υλοποιήθηκαν το 2020. Η νέα Έκθεση αναμένεται να επικαιροποιήσει τα ουσιαστικά θέματα, ενώ, για τη δημιουργία της, θα επιλεγθούν οι κατάλληλοι δείκτες απόδοσης που καλύπτουν τη στρατηγική Εταιρικής Υπευθυνότητας της Εταιρείας και είναι σύμφωνες με τις κατευθυντήριες γραμμές G4 του Global Reporting Initiative (GRI).

3. Συνεισφορά στην Κοινωνία

Το 2020 αποτέλεσε μία χρονιά η οποία άλλαξε την καθημερινότητα όλων μας, σε παγκόσμιο επίπεδο, λόγω της πανδημίας.

Στον Όμιλο Ιατρικού Αθηνών, Διοίκηση και προσωπικό ανασυνταχθήκαμε πρώτοι απ' όλους, θέτοντας σε εφαρμογή ένα στρατηγικό πλάνο ασφάλειας με αποδέκτες όλους τους εμπλεκόμενους: Ασθενείς, συνοδούς, νοσηλευτικό και ιατρικό προσωπικό.

Σε συνεργασία με τους επιστήμονες του Ομίλου, λοιμοξιολόγους, πνευμονολόγους και άλλες ειδικότητες, σχεδιάσαμε και υλοποιήσαμε τη δική μας γραμμή άμυνας απέναντι στην πανδημία. Υιοθετήσαμε τα αυστηρότερα πρωτόκολλα ασφάλειας και δημιουργήσαμε ειδικούς χώρους και υποδομές, εσωτερικά και εξωτερικά των κλινικών μας, για την καλύτερη διαχείριση όλων των εισερχομένων (ασθενών και συνοδών) στους χώρους των νοσοκομείων του Ομίλου.

Με υψηλό αίσθημα ευθύνης για την κοινωνία, από την πρώτη στιγμή, σταθήκαμε δίπλα στους συνανθρώπους μας και στο επιβαρυσμένο Εθνικό Σύστημα Υγείας, υλοποιώντας μία σειρά από ενέργειες και δράσεις που είχαν στόχο να συνδράμουν στο δύσκολο έργο της πολιτείας.

Στηρίξαμε πρώτοι, μεταξύ του κλάδου των ιδιωτικών παρόχων υγείας, ενεργά το Εθνικό Σύστημα Υγείας, από το πρώτο κύμα της πανδημίας, πρωτοπορώντας και παραχωρώντας, δωρεάν στο Υπουργείο Υγείας μία λειτουργούσα και πλήρως εξοπλισμένη και επανδρωμένη κλινική μας, το Ιατρικό Περιστερίου.

Στο δεύτερο κύμα της πανδημίας, λόγω της αυξημένης κρισιμότητας της κατάστασης στη Β. Ελλάδα, θέσαμε άμεσα στη διάθεση του Υπουργείου

Υγείας, μία ολόκληρη πτέρυγα δυναμικότητας 50 νοσηλευτικών κλινών και 8 κλινών Μονάδας Εντατικής Θεραπείας του Ιατρικού Διαβαλκανικού Θεσσαλονίκης, προς χρήση από το Εθνικό Σύστημα Υγείας για non Covid-19 περιστατικά. Επιπλέον, προχωρήσαμε και στην επικουρική κάλυψη των εφημεριών του ΕΣΥ για non Covid-19 περιστατικά αλλά δημιουργήσαμε και αποστείλαμε μία Διεπιστημονική Ομάδα εξειδικευμένων ιατρών, η οποία τέθηκε στη διάθεση του Υπουργείου Υγείας, προκειμένου να καλυφθούν ανάγκες των Νοσοκομείων του ΕΣΥ στη Β. Ελλάδα.

Περαιτέρω κατά το τρίτο κύμα της πανδημίας, στις αρχές του 2021, διαθέσαμε την κλινική Περιστερίου, σε πλήρη λειτουργία, στελεχωμένη και με όλες τις υπερσύγχρονες υποδομές της, για τη νοσηλεία Covid περιστατικών, ενώ διαθέσαμε μεγάλο αριθμό κλινών απλών αλλά και ΜΕΘ, σε όλα τα νοσοκομεία του Ομίλου.

Στον Όμιλο Ιατρικού Αθηνών, εκτός από την αντιμετώπιση των ασθενειών, αναγνωρίζουμε τη σημασία της πρόληψης. Και ειδικότερα, σε αυτές τις πρωτόγνωρες συνθήκες, παγκοσμίως που βιώνουμε από την πανδημία, η πρόληψη είναι η πιο ουσιαστική ασπίδα μας απέναντι στη νόσο.

Για το λόγο αυτό και έχοντας ως προτεραιότητα τον περιορισμό του ιού της νόσου Covid-19 στη χώρα μας αλλά και την περαιτέρω ασφάλεια των μετακινήσεων, δημιουργήσαμε στρατηγικές συνεργασίες, παρέχοντας τη δυνατότητα στους ταξιδιώτες να προγραμματίσουν τεστ διαγνωστικού ελέγχου, στους ειδικά διαμορφωμένους χώρους που έχουμε δημιουργήσει στον Διεθνή Αερολιμένα Αθηνών «Ελευθέριος Βενιζέλος» και στο Αεροδρόμιο Θεσσαλονίκης «Μακεδονία».

Πρόγραμμα τηλεϊατρικής Vodafone

Ήδη από το 2008, ο Όμιλος Ιατρικού Αθηνών και η Vodafone έχουν ενώσει τις δυνάμεις τους για το πρόγραμμα τηλεϊατρικής, αξιοποιώντας την ιατρική υπεροχή και την τεχνολογία αιχμής, για να δώσουν τη δυνατότητα σε περισσότερους από 500.000 κατοίκους 100 απομακρυσμένων περιοχών να αποκτήσουν δωρεάν πρόσβαση σε υψηλού επιπέδου υπηρεσίες υγείας. Συγκεκριμένα, οι κάτοικοι των ακριτικών περιοχών που συμπεριλαμβάνονται στο πρόγραμμα μπορούν να λάβουν γνωμάτευση από τους εξειδικευμένους ιατρούς του Ιατρικού Κέντρου Αθηνών άμεσα, γρήγορα και κυρίως χωρίς να χρειαστεί να μετακινηθούν από τον τόπο κατοικίας τους. Σε όλη τη διάρκεια του προγράμματος, έχει πραγματοποιηθεί

μεγάλος αριθμός εξετάσεων, ενώ ανάμεσα στα περιστατικά περιλαμβάνονταν πολλές ιδιαίτερα σοβαρές περιπτώσεις που έχρηζαν χειρουργικής επέμβασης, περαιτέρω εξετάσεων ή παρακολούθησης.

Προγράμματα ιατρικής υιοθεσίας

Στο πλαίσιο του Προγράμματος Κοινωνικής Ευθύνης, ο Όμιλος προσφέρει εδώ και 36 χρόνια ιατρική φροντίδα στα «Παιδικά Χωριά SOS». Συγκεκριμένα, ο Όμιλος προσφέρει δωρεάν διάγνωση και νοσηλεία στο Παιδιατρικό Κέντρο Αθηνών και στη Παιδιατρική Κλινική του Ιατρικού Διαβαλκανικού Θεσσαλονίκης για όλα τα βρέφη, μικρά παιδιά, εφήβους και τις μητέρες SOS, για οποιοδήποτε πρόβλημα υγείας παρουσιαστεί.

Επιπλέον, στο Πρόγραμμα Ιατρικής Υιοθεσίας του Ομίλου Ιατρικού Αθηνών περιλαμβάνεται η παροχή δωρεάν ιατρικών υπηρεσιών και στο «Χαμόγελο του Παιδιού».

Ο Όμιλος προσφέρει διαρκή ιατρική φροντίδα σε κατοίκους των ακριτικών περιοχών της χώρας, όπως στο νησί του Άι-Στράτη, στον Δήμο Κυπρίνο του Έβρου και στους Φούρνους Ικαρίας. Οι παροχές αφορούν, μεταξύ άλλων, δωρεάν νοσηλεία στο Παιδιατρικό Κέντρο Αθηνών και στην Παιδιατρική Κλινική του Ιατρικού Διαβαλκανικού Θεσσαλονίκης όλων των παιδιών και εφήβων καθώς και δωρεάν τοκετό στο Μαιευτήριο ΓΑΙΑ και στο ΙΔΘ. Ο πρόεδρος του Ομίλου, Δρ. Γεώργιος Αποστολόπουλος, έχει ανακηρυχθεί επίτιμος δημότης αυτών των ακριτικών περιοχών. Μετά και την επέκταση του Προγράμματος της Ιατρικής Υιοθεσίας, εντάχθηκαν σε αυτό η νήσος της Σαμοθράκης και τα χωριά Ζώνη, Μικρή Δοξιάρα και Χελιδόνα του Δήμου Ορεστιάδας.

Παράλληλα, σε περιόδους ανθρωπιστικής κρίσης, ο Όμιλος υποστηρίζει διαχρονικά και ενεργά, όσους έχουν ανάγκη αλλά στερούνται οικονομικών πόρων, προσφέροντας, κατά περίπτωση, αφιλοκερδώς ιατρικές υπηρεσίες στο σύνολο των κλινικών του.

Δωρεάν ή προνομιακές τιμές εξετάσεων για όλους με αφορμή τις Παγκόσμιες Ημέρες Υγείας

Ο Όμιλος Ιατρικού Αθηνών έχει εντάξει στην πολιτική Εταιρικής Κοινωνικής Ευθύνης ένα οργανωμένο πρόγραμμα, το οποίο περιλαμβάνει την προσφορά εξετάσεων προληπτικού ελέγχου τις Παγκόσμιες Ημέρες Υγείας με εκπτώσεις έως και 100%. Στο πλαίσιο αυτό, μέχρι σήμερα έχουν επωφεληθεί χιλιάδες ασθενείς, οι οποίοι πραγματοποίησαν

εξετάσεις προληπτικού ελέγχου με αφορμή τις Παγκόσμιες Ημέρες Υγείας.

Κοντά στα σώματα ασφαλείας

Ο Όμιλος βρίσκεται από το 2014 κοντά στην Ένωση Αστυνομικών Υπαλλήλων Αθηνών. Συγκεκριμένα, παρείχε κάλυψη σε όλα τα κρίσιμα περιστατικά που θα προέκυπταν εν ώρα υπηρεσίας με την παροχή ασθενοφόρου και προσφέροντας νοσηλεία σε έως 3 κρίσιμα περιστατικά ετησίως καθώς και έκπτωση 40% για οποιοδήποτε κρίσιμο περιστατικό.

Τέλος, ο Όμιλος παρείχε δωρεάν τεστ αντισωμάτων για τα σώματα ασφαλείας.

Χορηγός κορυφαίων αθλητικών οργανισμών και σωματείων

Ο Όμιλος είναι χορηγός κορυφαίων αθλητικών οργανισμών και σωματείων, προσφέροντας ολοκληρωμένες ιατρικές υπηρεσίες στα χιλιάδες μέλη τους σε όλη την Ελλάδα, ενθαρρύνοντας την ενασχόληση της νέας γενιάς με τον αθλητισμό. Ο αθλητισμός αποτελεί πηγή έμπνευσης για τον Όμιλο και βασικό άξονα της χορηγικής του δραστηριότητας. Ανάμεσα στα κορυφαία αθλητικά σωματεία, που στηρίζει σήμερα ο Όμιλος, περιλαμβάνονται: ο Ολυμπιακός, η ΑΕΚ, ο ΠΑΟΚ, ο ΑΡΗΣ, ο Πανιώνιος, ο Ατρόμητος Αθηνών, ο Απόλλων Καλαμαριάς, ο Γυμναστικός Σύλλογος Περιστερίου, ο Πανελευσινιακός, ο Αθλητικός Όμιλος ΑΡΗΣ Πετρούπολης, ο Αθλητικός Όμιλος Παλαιού Φαλήρου, ο Γυμναστικός Σύλλογος Κύμης, ο Κολυμβητικός Όμιλος Περιστερίου Γλαύκος αλλά και ομοσπονδίες, όπως η Ελληνική Ομοσπονδία Πετοσφαίρισης, η Πανελλήνια Ομοσπονδία Tae Kwon Do, η Πανελλήνια Ομοσπονδία JUDO και η Ελληνική Ομοσπονδία Ιππασίας. Παράλληλα, η κινητή Υπηρεσία Επείγουσας Προνοσοκομειακής Φροντίδας (Emergency Medical Services - EMS) του Ομίλου προσφέρει ιατρική κάλυψη σε σημαντικές αθλητικές εκδηλώσεις.

Διεθνής Προσφορά

Από την ίδρυσή του, ο Όμιλος Ιατρικού Αθηνών προσφέρει διαρκώς την υποστήριξή του σε όσους το έχουν ανάγκη, και ιδιαίτερα σε περιόδους ανθρωπιστικών κρίσεων, σε διεθνές επίπεδο.

Επιστημονική Πρωτοπορία – Διαρκείς Επενδύσεις

Με τη χρήση του κορυφαίου και πλέον σύγχρονου ιατρικού και τεχνολογικού εξοπλισμού, ο Όμιλος Ιατρικού Αθηνών, από τα πρώτα χρόνια της ίδρυσής του, κατέστησε τον εαυτό του «καταλύτη» των εξελίξεων στο χώρο της Υγείας. Η δημιουργία των Κέντρων Αναφοράς και Αριστείας, σε πολλαπλές

ιατρικές ειδικότητες, όπως η ογκολογία, η ορθοπαιδική, η γυναικολογία, η παχυσαρκία, η ουρολογία, η ρομποτική χειρουργική, η αθλητιατρική, κ.α., τα οποία βρίσκονται σε στενή συνεργασία με διεθνή κέντρα και Πανεπιστημιακά ιδρύματα στην Ελλάδα και το εξωτερικό, αποτελούν πόλο έλξης για τους Έλληνες -και όχι μόνο- επιστήμονες.

Μία διαχρονική στρατηγική, “Brain-gain”, η οποία υλοποιείται απαρέγκλιτα, όλα αυτά τα χρόνια, με απτά και ξεκάθαρα αποτελέσματα. Ήδη, περισσότεροι από 40 κορυφαίοι Έλληνες επιστήμονες του εξωτερικού, έχουν επαναπατριστεί, προσφέροντας τη γνώση και την εμπειρία τους καθώς και τις υψηλού επιπέδου υπηρεσίες υγείας, στους Έλληνες και Διεθνείς ασθενείς.

Η στρατηγική του Ομίλου Ιατρικού Αθηνών βασίζεται σε τέσσερις πυλώνες: «Επενδύσεις - Εκσυγχρονισμός υποδομών-Ισχυροποίηση-Προσφορά». Ήδη, βρίσκεται σε εξέλιξη το ευρύτερο επενδυτικό πρόγραμμα τετραετούς διάρκειας και ύψους 50 εκ. ευρώ, με βασικούς άξονες την επέκταση μονάδων, τις κτιριακές αναβαθμίσεις, την αγορά νέων μηχανημάτων και τη διαρκή ανανέωση του υφιστάμενου ιατρικού εξοπλισμού. Αξίζει να σημειωθεί, ότι το μεγαλύτερο μέρος αυτού του πλάνου έχει ήδη υλοποιηθεί, με επενδύσεις σε βιοϊατρικό εξοπλισμό, όπως το νέο πιστοποιημένο Ρομποτικό Υβριδικό Χειρουργείο, νέας γενιάς Discovery IGS 740 της GE Healthcare, το νέο γραμμικό Επιταχυντή Elekta Versa HDTM, αλλά και με την αναβάθμιση υφιστάμενων και δημιουργία νέων κτιριακών εγκαταστάσεων.

4. Περιβαλλοντική Διαχείριση

Ο Όμιλος Ιατρικού Αθηνών, θέλοντας να συμβάλει στη βελτίωση των περιβαλλοντικών συνθηκών και στην ορθότερη διαχείριση των πόρων, ανέπτυξε και εφαρμόζει Σύστημα Περιβαλλοντικής Διαχείρισης κατά ISO 14001:2015 στο Ιατρικό Κέντρο Αθηνών, θέτοντας τις βάσεις συλλογής και ανασκόπησης περιβαλλοντικών δεικτών και για τις άλλες κλινικές του Ομίλου, αναγνωρίζοντας τις ευθύνες και τις υποχρεώσεις του απέναντι στο περιβάλλον και το κοινωνικό σύνολο.

Περιβαλλοντική πολιτική

Ο Όμιλος δεσμεύεται:

- για το διαρκή εμπλουτισμό και τη βελτίωση των παρεχομένων υπηρεσιών.

- για την ασφαλή διαχείριση των αποβλήτων κάθε Υγειονομικής Μονάδας και τη διασφάλιση της δημόσιας υγείας και της προστασίας του περιβάλλοντος.
- για την ανταπόκριση σε έκτακτες ανάγκες ανθρωπιστικής βοήθειας, υλοποιώντας πολυδιάστατα προγράμματα κοινωνικής προσφοράς.
- για τη συμμόρφωση με την ισχύουσα περιβαλλοντική νομοθεσία και τις κανονιστικές διατάξεις, που διέπουν το Εθνικό Σύστημα Υγείας της χώρας.
- για τη συνεχή βελτίωση της περιβαλλοντικής απόδοσής του.
- για την πρόληψη και την αποφυγή πρόκλησης ρύπανσης.
- για τη λήψη όλων των απαραίτητων μέτρων αντιμετώπισης των περιβαλλοντικών θεμάτων, που σχετίζονται με τις δραστηριότητές του.
- για την ορθολογική διαχείριση των πόρων.

Σύστημα Περιβαλλοντικής Διαχείρισης

Το Σύστημα Περιβαλλοντικής Διαχείρισης του Ιατρικού Κέντρου Αθηνών έχει ως κύριο στόχο την εξασφάλιση υψηλής περιβαλλοντικής επίδοσης, τον εντοπισμό, την αντιμετώπιση και τη μείωση των περιβαλλοντικών επιπτώσεων, που προκαλούνται από τη δραστηριότητά του, και καλύπτει πλήρως όλες τις απαιτήσεις του προτύπου EN ISO 14001:2015.

Ο Όμιλος έχει αναπτύξει και εφαρμόζει τεκμηριωμένη διαδικασία, με την οποία εντοπίζονται, εξετάζονται και αξιολογούνται οι περιβαλλοντικές πλευρές των δραστηριοτήτων του Ομίλου. Παράλληλα, έχει αναπτυχθεί και εφαρμόζεται διαδικασία αναγνώρισης πιθανών καταστάσεων εκτάκτου ανάγκης ή ενδεχόμενων ατυχημάτων. Μέσω της διαδικασίας, διασφαλίζεται η αποφυγή πρόκλησης περιβαλλοντικών επιπτώσεων, καθώς και ο περιορισμός των περιβαλλοντικών επιπτώσεων σε περίπτωση που αυτές προκληθούν.

Δεν υπήρξε καμία καταγγελία ή παράπονο από εσωτερικό ή εξωτερικό ενδιαφερόμενο μέρος σχετικά με τις περιβαλλοντικές πρακτικές του Ομίλου.

Η πολιτική του Ομίλου για το περιβάλλον περιλαμβάνει τους παρακάτω τομείς και τις ενέργειες για την αποφυγή περιβαλλοντικών επιπτώσεων:

Ατμοσφαιρική ρύπανση –Καταστροφή στρώματος όζοντος – Φαινόμενο θερμοκηπίου

Οι εγκαταστάσεις του Ομίλου διαθέτουν λέβητες / ατμογεννήτριες για την παραγωγή ζεστού νερού και για τη θέρμανση των χώρων, οι οποίοι λειτουργούν με φυσικό αέριο. Πραγματοποιείται τακτική προληπτική συντήρηση και έλεγχος των λεβήτων και των καυστήρων. Η συντήρηση των κλιματιστικών μονάδων και των ψυγείων γίνεται σε ετήσια βάση από εσωτερικούς αδειοδοτημένους ψυκτικούς ή από εξωτερικό δανειοδοτημένο συνεργείο, ενώ τυχόν διαρροές ψυκτικού υγρού καταγράφονται και παρακολουθούνται.

Υγρά Απόβλητα – Λύματα

Υγρά απόβλητα Μικροβιολογικών εργαστηρίων: Πραγματοποιείται τοπική εξουδετέρωση και απολύμανση των υγρών αποβλήτων των αναλυτών των κεντρικών διαγνωστικών εργαστηρίων (βιοχημικού, μικροβιολογικού, αιματολογικού), εντός του εργαστηρίου, μέσα σε ειδικό δοχείο, ξεχωριστά για κάθε αναλυτικό μηχάνημα που παράγει υγρά απόβλητα. Κατόπιν, τα υγρά απόβλητα οδηγούνται στην αποχέτευση. Τα υγρά απόβλητα που περιέχουν χρωστικές ή τοξικές ουσίες συλλέγονται σε ειδικά δοχεία και οδηγούνται στην «Αποτεφρωτήρας ΑΕ».

Στον πίνακα που ακολουθεί, παρουσιάζεται ο συνολικός όγκος αποβλήτων σε τόνους για τις κλινικές, το 2020.

Κλινική	Συνολικός Όγκος Αποβλήτων (τόνοι)
ΙΑΤΡΙΚΟ ΑΜΑΡΟΥΣΙΟΥ	611
ΙΑΤΡΙΚΟ ΔΙΑΒΑΛΚΑΝΙΚΟ	560,6
ΙΑΤΡΙΚΟ Π.ΦΑΛΗΡΟΥ	114,5
ΙΑΤΡΙΚΟ ΨΥΧΙΚΟΥ	139
ΙΑΤΡΙΚΟ ΠΕΡΙΣΤΕΡΙΟΥ	60,8
ΙΑΤΡΙΚΟ ΔΑΦΝΗΣ	64,5

Μη επικίνδυνα απόβλητα:

Διαχειρίζονται ανάλογα με το είδος τους.



Επικίνδυνα απόβλητα:

Είδος Αποβλήτου	Διαχείριση
Μπαταρίες	Οργανωμένη συλλογή και ανακύκλωση μικρών μπαταριών, σε συνεργασία με την ΑΦΗΣ.
Αναλώσιμα Εκτυπωτών	Συλλογή των αναλώσιμων υλικών των εκτυπωτών (μελανοταινίες, toner). Το Τμήμα της Κεντρικής Αποθήκης είναι υπεύθυνο για τη συλλογή και προώθηση για αναγόμευση, σε συνεργασία με τον προμηθευτή.
Λαμπτήρες & ηλεκτρονικός/ηλεκτικός εξοπλισμός	Οργανωμένη συλλογή και ανακύκλωση του απορριπτόμενου ηλεκτρονικού και ηλεκτρικού εξοπλισμού, καθώς και των λαμπτήρων, σε συνεργασία με αδειοδοτημένες εταιρείες.
Επικίνδυνα Απόβλητα Αμυγώς Μολυσματικά (EAAM)	Απόβλητα, που έχουν έρθει σε επαφή με αίμα, εκκρίσεις ή άλλα βιολογικά υγρά και μπορούν να μεταδώσουν λοιμώδη νοσήματα, συλλέγονται στους χώρους παραγωγής τους (νοσηλευτικά τμήματα, εργαστήρια, μονάδες, χειρουργεία), σε χαρτοκτία τύπου Hospital box (Hallirack) και αποθηκεύονται σε ψυγείο. Στη συνέχεια, οδηγούνται σε αποτεφρωτήρα από αδειοδοτημένη εταιρεία διαχείρισης επικίνδυνων αποβλήτων. Έχει αναπτυχθεί και μοιραστεί στους εμπλεκόμενους σχετική Οδηγία Διαχείρισης.

Είδος Αποβλήτου	Διαχείριση
Μικτά Επικίνδυνα Απόβλητα (MEA)	Απόβλητα που προέρχονται από παθολογοανατομικά Εργαστήρια, ιστά, όργανα, απόβλητα που περιέχουν υδράργυρο, άλλα βαρέα μέταλλα, κυτταροστατικά – κυτταροστατικά συλλέγονται σε χαρτοκτία Hallirack και αποθηκεύονται σε ψυγείο. Στη συνέχεια, οδηγούνται σε αποτεφρωτήρα από αδειοδοτημένη εταιρεία διαχείρισης επικίνδυνων αποβλήτων. Έχει αναπτυχθεί και μοιραστεί στους εμπλεκόμενους σχετική Οδηγία Διαχείρισης.
Άλλα Επικίνδυνα Απόβλητα (AEA)	Χημικές ουσίες, που αποτελούνται από ή περιέχουν επικίνδυνες ουσίες, συλλέγονται σε χαρτοκτία Hallirack και αποθηκεύονται σε ψυγείο. Στη συνέχεια, οδηγούνται σε αποτεφρωτήρα από αδειοδοτημένη εταιρεία διαχείρισης επικίνδυνων αποβλήτων. Έχει αναπτυχθεί και μοιραστεί στους εμπλεκόμενους σχετική Οδηγία Διαχείρισης.
Χρησιμοποιημένοι συσσωρευτές μολύβδου για UPS, κλπ.	Αποθηκεύονται προσωρινά σε ειδικούς χώρους συλλογής (με τη χρήση ειδικής παλετοδεξαμενής / λεκάνης), με ευθύνη της Τεχνικής Υπηρεσίας. Κατόπιν, οδηγούνται προς τελική διάθεση, σε συνεργασία με αδειοδοτημένους συλλέκτες και συστήματα εναλλακτικής διαχείρισης (ΣΥΔΕΣΥΣ).
Φίτρα Ενεργού Άνθρακα	Βρίσκονται στις κλιματιστικές μονάδες των εργαστηρίων ή στα hood κλάσης 3, και μετά την ολοκλήρωση του χρόνου ζωής τους, συλλέγονται και παραδίδονται σε αδειοδοτημένη εταιρεία προς διαχείριση, με ειδική διαδικασία απολύμανσής τους κατά την αφαίρεση. Τα φίλτρα ενεργού άνθρακα, που βρίσκονται στους απαγωγούς της κουζίνας ή σε κλιματιστικές μονάδες, για πρόληψη εισαγωγής ρυπασμένου ατμοσφαιρικού αέρα (π.χ. MENN, βρεφοθάλαμος), παραδίδονται σε αδειοδοτημένη εταιρεία προς διαχείριση.
Απόλυτα φίλτρα για τα Χειρουργεία Άλλα Επικίνδυνα Απόβλητα (AEA) – επικίνδυνα χημικά	Μετά την ολοκλήρωση του χρόνου ζωής τους, συλλέγονται και παραδίδονται σε αδειοδοτημένη εταιρεία προς διαχείριση. Συλλέγονται και τοποθετούνται σε ανθεκτικά και στεγανά δοχεία με σχετική σήμανση και παραδίδονται σε αδειοδοτημένη εταιρεία προς διαχείριση (Envirochem).
Συντήρηση εξοπλισμού Κλινικής (Ιατροτεχνολογικός και βοηθητικός εξοπλισμός, γεννήτρια, κλπ)	Τα χρησιμοποιημένα ορυκτέλαια, από τη συντήρηση του εξοπλισμού, συλλέγονται από το συντηρητή, ο οποίος τα συγκεντρώνει σε ειδική δεξαμενή συλλογής. Όταν έχουν συγκεντρωθεί αρκετές ποσότητες, παραδίδονται στην ΕΛΤΕΠΕ. Τα χρησιμοποιημένα ανταλλακτικά, που προκύπτουν κατά τη συντήρηση, συγκεντρώνονται και κατά κανόνα οδηγούνται σε ανακύκλωση, μαζί με τα υπόλοιπα μεταλλικά αντικείμενα που συλλέγονται.

Κατανάλωση νερού

Το νερό, που χρησιμοποιείται στις εγκαταστάσεις του Ομίλου, προέρχεται από την ΕΥΔΑΠ. Το νερό

χρησιμοποιείται κυρίως για τον καθαρισμό των χώρων και στους χώρους υγιεινής. Η μέση ημερήσια κατανάλωση νερού είναι 404 m³.

Στον πίνακα που ακολουθεί, παρουσιάζεται η συνολική κατανάλωση νερού σε m³ για τις κλινικές, το 2020.

Κλινική	m ³
ΙΑΤΡΙΚΟ ΑΜΑΡΟΥΣΙΟΥ	54.522
ΙΑΤΡΙΚΟ ΔΙΑΒΑΛΚΑΝΙΚΟ	57.515
ΙΑΤΡΙΚΟ Π.ΦΑΛΗΡΟΥ	7.367
ΙΑΤΡΙΚΟ ΨΥΧΙΚΟΥ	11.122
ΙΑΤΡΙΚΟ ΠΕΡΙΣΤΕΡΙΟΥ	5.648
ΙΑΤΡΙΚΟ ΔΑΦΝΗΣ	5.616

Κατανάλωση Ενέργειας

Ακολουθώντας το σύστημα περιβαλλοντικής διαχείρισης, ο Όμιλος Ιατρικού Αθηνών καταγράφει την κατανάλωση ενέργειας για τη λειτουργία των κλινικών του καθώς και τις εκπομπές αερίων του θερμοκηπίου.

Στον πίνακα που ακολουθεί, παρουσιάζεται η συνολική κατανάλωση ενέργειας σε kWh καθώς και οι εκπομπές αερίων του θερμοκηπίου (CO₂) στις κλινικές, το 2020.

Κλινική	Κατανάλωση Ηλεκτρικής Ενέργειας (kWh)	Κατανάλωση Θερμικής Ενέργειας (kWh)	Τόνοι CO ₂
ΙΑΤΡΙΚΟ ΑΜΑΡΟΥΣΙΟΥ	9.480.774	4.858.750	10.329
ΙΑΤΡΙΚΟ ΔΙΑΒΑΛΚΑΝΙΚΟ	8.376.913	5.092.201	9.283
ΙΑΤΡΙΚΟ Π.ΦΑΛΗΡΟΥ	1.386.023	404.749	1.450
ΙΑΤΡΙΚΟ ΨΥΧΙΚΟΥ	1.979.174	990.488	2.152
ΙΑΤΡΙΚΟ ΠΕΡΙΣΤΕΡΙΟΥ	1.442.041	510.341	1.526
ΙΑΤΡΙΚΟ ΔΑΦΝΗΣ	448.656	164.792	476

Χημικές Ουσίες

Οι χημικές ουσίες, που χρησιμοποιούνται, περιλαμβάνουν τα προϊόντα καθαρισμού και απολύμανσης και τα λιπαντικά. Για τα προϊόντα αυτά, ο Όμιλος διαθέτει τα απαραίτητα Φύλλα Ασφαλείας Χημικών Προϊόντων (MSDS), τα οποία είναι άμεσα διαθέσιμα στο προσωπικό που έρχεται σε επαφή με τις παραπάνω ουσίες.

Θόρυβος

Παρότι ο θόρυβος που προέρχεται από τη λειτουργία των κλινικών, σε καμία περίπτωση, δεν μπορεί να θεωρηθεί αυξημένος, υλοποιούνται, σε ετήσια βάση, μετρήσεις θορύβου από Εξωτερικό Φορέα.

Χρήση Οχημάτων / Μεταφορικών Μέσων

Ο Όμιλος φροντίζει ώστε τα οχήματα να διαθέτουν πάντα κάρτα ελέγχου καυσαερίων σε ισχύ και ζητά και παραλαμβάνει, σε ετήσια βάση, βεβαίωση σχετικά με την ορθή διαχείριση / ανακύκλωση των αποβλήτων, που προκύπτουν ως αποτέλεσμα της συντήρησης των οχημάτων. Για το 2020, η κατανάλωση καυσίμων των ασθενοφόρων του Ομίλου ανέρχεται στα 23.704 lt.

Έκτακτες καταστάσεις

Ο Όμιλος Ιατρικού Αθηνών διαθέτει διαδικασίες αντιμετώπισης εκτάκτων καταστάσεων που μπορεί να προκαλέσουν περιβαλλοντικούς κινδύνους.

Πυρκαγιά:

Έχουν καταρτιστεί Ομάδες Πυρασφάλειας, Σχέδιο Αντίδρασης σε περίπτωση πυρκαγιάς και το προσωπικό εκπαιδεύεται σε θέματα πυροπροστασίας. Επίσης, έχουν ληφθεί όλα τα μέτρα ενεργητικής πυροπροστασίας.

Διαρροή Επικίνδυνων Ιατρικών Αποβλήτων:

Έχει αναπτυχθεί σχέδιο αντίδρασης σε περίπτωση διαρροής. Παράλληλα, διατίθεται απορροφητικό υλικό και κατάλληλος εξοπλισμός για την αντιμετώπιση οποιονδήποτε διαρροών. Το προσωπικό είναι εκπαιδευμένο κατάλληλα για την αντιμετώπιση διαρροών επικίνδυνων ιατρικών αποβλήτων.

5. Διαχείριση και Ανάπτυξη Ανθρώπινου Δυναμικού

Στον Όμιλο Ιατρικού Αθηνών πιστεύουμε ότι το σημαντικότερο κεφάλαιο και η κινητήρια δύναμη της επιτυχίας μας είναι οι εργαζόμενοί μας, γι' αυτό και προσπαθούμε να βελτιώνουμε την απόδοσή τους και να τους προσφέρουμε ευκαιρίες εξέλιξης για μια επιτυχημένη επαγγελματική και προσωπική ζωή.

Στόχος μας είναι να διασφαλίσουμε ένα άριστο, ασφαλές και δίκαιο εργασιακό περιβάλλον, που σέβεται τον άνθρωπο, προάγει την εμπιστοσύνη, το ομαδικό πνεύμα και την αποτελεσματικότητα.

Διοίκηση και εργαζόμενοι λειτουργούμε σαν μια μεγάλη οικογένεια με σχέση υψηλής εμπιστοσύνης μεταξύ μας, που μας επιτρέπει να προσαρμοζόμαστε άμεσα στις καταστάσεις επιτυγχάνοντας τους στόχους μας.

Στο πνεύμα αυτό η Διοίκηση επιλέγει το προσωπικό με μοναδικό κριτήριο τις γνώσεις, την εμπειρία αλλά

και το ήθος, την ποιότητα του χαρακτήρα και την εν γένει καλλιέργεια της προσωπικότητάς του.

Στον Όμιλο, υπάρχει σεβασμός στη ισότητα όλων των εργαζομένων, ανεξάρτητα από το φύλο, το μορφωτικό επίπεδο, τη θέση εργασίας, το θρήσκευμα ή άλλα ιδιαίτερα χαρακτηριστικά.

Ο Όμιλός μας στις 31.12.2020 απασχολούσε συνολικά 3.084 άτομα.

Συνολικός Αριθμός Εργαζομένων 31/12/2020	
Κλινική	Αριθμός Εργαζομένων
ΙΑΤΡΙΚΟ ΑΜΑΡΟΥΣΙΟΥ	1.299
ΙΑΤΡΙΚΟ ΔΙΑΒΑΛΚΑΝΙΚΟ	894
ΙΑΤΡΙΚΟ Π.ΦΑΛΗΡΟΥ	251
ΙΑΤΡΙΚΟ ΨΥΧΙΚΟΥ	293
ΙΑΤΡΙΚΟ ΠΕΡΙΣΤΕΡΙΟΥ	179
ΙΑΤΡΙΚΟ ΔΑΦΝΗΣ	52
ΙΑΤΡΙΚΗ ΤΕΧΝΙΚΗ ΑΒΕΕ	14
MEDSANA	102
Σύνολο	3.084

Συνολικός Αριθμός Εργαζομένων κατά Περιοχή και Φύλο 31/12/2020			
Κλινική	Άνδρες	Γυναίκες	Σύνολο
ΙΑΤΡΙΚΟ ΑΜΑΡΟΥΣΙΟΥ	471	828	1.299
ΙΑΤΡΙΚΟ ΔΙΑΒΑΛΚΑΝΙΚΟ	326	568	894
ΙΑΤΡΙΚΟ Π.ΦΑΛΗΡΟΥ	102	149	251
ΙΑΤΡΙΚΟ ΨΥΧΙΚΟΥ	108	185	293
ΙΑΤΡΙΚΟ ΠΕΡΙΣΤΕΡΙΟΥ	79	100	179
ΙΑΤΡΙΚΟ ΔΑΦΝΗΣ	17	35	52
ΙΑΤΡΙΚΗ ΤΕΧΝΙΚΗ ΑΒΕΕ	6	8	14
MEDSANA	16	86	102
Σύνολο	1.125	1.959	3.084

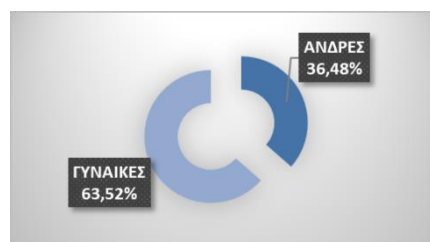

Οι ελάχιστοι όροι αμοιβής και εργασίας των εργαζομένων καθορίζονται σήμερα από την Εθνική Γενική Συλλογική Σύμβαση Εργασίας (Ε.Γ.Σ.Σ.Ε) και,

συνεπώς, δεν υπάρχει καμία διαφοροποίηση στους μισθούς των εργαζομένων, με βάση το φύλο τους.

Συνολικός Αριθμός Εργαζομένων κατά Σύμβαση/Μορφή Εργασίας/Φύλο 31/12/2020				
	Μορφή Εργασίας		Σύνολο	Σύμβαση
	Πλήρης	Μερική		
Άνδρες	870	239	1.109	Εθνική Γενική Σύμβαση Εργασίας (Ε.Γ.Σ.Σ.Ε.)
Γυναίκες	1.742	131	1.873	
Σύνολο	2.612	370	2.982	

Εκπαίδευση

Η εκπαιδευτική πολιτική του Ομίλου επιδιώκει τη διαρκή βελτίωση των γνώσεων και των τυπικών προσόντων των στελεχών του, τη συνεχή ενημέρωσή τους για τις εξελίξεις στο χώρο της υγείας, τις νέες τεχνικές και σύγχρονες μεθόδους που ακολουθούνται παγκοσμίως, την ανάπτυξη μηχανισμών αυτοβελτίωσης των εργαζομένων και την περαιτέρω κατάρτισή τους, προκειμένου να εξελίσσονται διαρκώς ως επαγγελματίες.

Στον Όμιλο δίνεται μεγάλη βαρύτητα στην περαιτέρω κατάρτιση, με ολοκληρωμένα εκπαιδευτικά προγράμματα, που στοχεύουν στη διαβίου ανάπτυξη των Στελεχών και στη δυνατότητά εξέλιξής τους εντός του Ομίλου.

Τα εκπαιδευτικά αυτά προγράμματα είναι είτε ενδοεταιρικά, είτε υλοποιούνται από εξωτερικούς εκπαιδευτικούς φορείς.

Εκπαίδευση έτους 2020	
Αριθμός Εξωτερικών Εκπαιδύσεων ανά έτος	34
Αριθμός Εσωτερικών Εκπαιδύσεων ανά έτος	96
Σύνολο Εκπαιδευτικών Προγραμμάτων έτους	130
Συνολικές ώρες εξωτερικής εκπαίδευσης - κατάρτισης	1.623
Συνολικές ώρες εσωτερικής εκπαίδευσης - κατάρτισης	2.080
Συνολικές ώρες εκπαίδευσης - κατάρτισης	3.703
Αριθμός καταρτισθέντων σε εξωτερική εκπαίδευση	75
Αριθμός καταρτισθέντων σε εσωτερική εκπαίδευση	1.084
Συνολικός αριθμός καταρτισθέντων ατόμων	1.159
Συνολικό κόστος προγραμμάτων	25.567 €

Εκπαίδευση έτους 2020	
Δείκτης συμμετοχής σε εξωτερικά εκπαιδευτικά προγράμματα (Αριθμός εργαζομένων που συμμετείχαν σε εξωτερικά εκπαιδευτικά προγράμματα / Αριθμός εργαζομένων στον οργανισμό)	3%
Δείκτης συμμετοχής σε εσωτερική εκπαίδευση (Αριθμός εργαζομένων που συμμετείχαν σε εσωτερική εκπαίδευση / Αριθμός εργαζομένων στον οργανισμό)	36%
Δείκτης εκπαιδευτικών ωρών εξωτερικής εκπαίδευσης (Σύνολο εκπαιδευτικών ωρών / Αριθμός εργαζομένων στον οργανισμό)	0,5
Δείκτης εσωτερικής εκπαίδευσης (Σύνολο εκπαιδευτικών ωρών / Αριθμός εργαζομένων στον οργανισμό)	0,7
Δείκτης εκπαιδευτικού κόστους ανά εργαζόμενο (Συνολικό εκπαιδευτικό κόστος / Αριθμός εργαζομένων στον οργανισμό)	8,6
Δείκτης συμμετοχής Διοικητικού προσωπικού (Αριθμός Διοικητικού προσωπικού που συμμετείχε σε εκπαιδευτικά προγράμματα / Αριθμός Διοικητικού προσωπικού στον οργανισμό)	5%
Δείκτης συμμετοχής Νοσηλευτικού προσωπικού (Αριθμός Νοσηλευτικού προσωπικού που συμμετείχε σε εκπαιδευτικά προγράμματα / Αριθμός Νοσηλευτικού προσωπικού στον οργανισμό)	3%
Δείκτης συμμετοχής Παραϊατρικού προσωπικού (Αριθμός Παραϊατρικού προσωπικού που συμμετείχε σε εκπαιδευτικά προγράμματα / Αριθμός Παραϊατρικού προσωπικού στον οργανισμό)	0%
Δείκτης Συμμετοχής Βοηθητικού Προσωπικού (Αριθμός Βοηθητικού προσωπικού που συμμετείχε σε εκπαιδευτικά προγράμματα / Αριθμός Βοηθητικού προσωπικού στον οργανισμό)	1%



Παροχές προς τους Εργαζομένους

Προς όφελος των εργαζομένων και των οικογενειών τους, η Διοίκηση του Ομίλου έχει καθιερώσει πρόγραμμα παροχών κοινωνικού περιεχομένου και συγκεκριμένα:

- Δωρεάν νοσηλεία σε όλους τους εργαζομένους και σημαντικές εκπώσεις για τα μέλη των οικογενειών τους (σύζυγο, τέκνα και γονείς). Μέσα στο 2021 θα ξεκινήσει και το ομαδικό ασφαλιστικό πρόγραμμα του ομίλου με στόχο όχι μόνο τη νοσηλευτική κάλυψη των εργαζομένων και των εξαρτημένων μελών αλλά και την παροχή επιδομάτων και βοηθημάτων.
- Δωρεάν μεταφορά των εργαζομένων με μισθωμένα λεωφορεία, σε όλα τα ωράρια εργασίας, πρωί, απόγευμα και νύχτα.
- Παροχή διατακτικών σίτισης που μπορούν να εξαργυρωθούν στα συνεργαζόμενα καταστήματα εστίασης και αλυσίδες τροφίμων ανά την Ελλάδα.
- Για την οικονομική διευκόλυνση των εργαζομένων και των οικογενειών τους χορηγούνται προκαταβολές έναντι μελλοντικών αποδοχών, που εξοφλούνται σε δόσεις.

Προσέλκυση Εργαζομένων

Οι ολοένα αυξανόμενες δραστηριότητες του Ομίλου καθιστούν επιτακτική την ανάγκη για ανεύρεση νέων πηγών καταρτισμένου ανθρώπινου δυναμικού. Εδώ και αρκετά χρόνια, ο Όμιλος έχει αναγνωρίσει ότι η συνεργασία με τα Πανεπιστήμια και την Ακαδημαϊκή κοινότητα μπορεί να αποτελέσει ουσιαστική λύση, τόσο για άμεσες όσο και για μέσο-μακροπρόθεσμες ανάγκες.

6. Με σεβασμό στα Ανθρώπινα Δικαιώματα και την Προστασία των Προσωπικών Δεδομένων

Οι εργαζόμενοι στον Όμιλο οφείλουν να τηρούν απόλυτη εχεμύθεια για οποιοδήποτε στοιχείο υποπίπτει στην αντίληψή τους ή τους αποκαλύπτει ο ασθενής ή τρίτοι, στο πλαίσιο της άσκησης των καθηκόντων τους και το οποίο αφορά στον ασθενή ή στους οικείους του.

Δεν υπήρξε κανένα παράπονο ή καταγγελία σχετικά με το απόρρητο και τα προσωπικά δεδομένα ασθενών.

7. Ενάντια στη Διαφθορά και τη Δωροδοκία

Η Διοίκηση ασκείται σε όλα της τα επίπεδα με γνώμονα την ηθική, τη διαφάνεια και τις ανοικτές διαδικασίες.

Η συμμετοχή των διευθυντικών στελεχών και των εργαζομένων για την επιτυχή εφαρμογή της πολιτικής είναι άμεση και ουσιαστική και με αυτό τον τρόπο επιτυγχάνουμε τον στόχο μας, υπογραμμίζοντας ότι η διαφθορά και η δωροδοκία δεν είναι αποδεκτές στον Όμιλο μας.

Η προμήθεια του ιατροτεχνολογικού και μηχανολογικού εξοπλισμού γίνεται από τη Διεύθυνση Προμηθειών του Ομίλου, σύμφωνα με τις απαιτήσεις των κλινικών του Ομίλου. Οι προμηθευτές και τα προμηθευόμενα προϊόντα αξιολογούνται σε ετήσια βάση, με βάση τεκμηριωμένες διαδικασίες.

Προτεραιότητα του Ομίλου αποτελεί η διατήρηση αποτελεσματικού συστήματος εσωτερικού ελέγχου.

Ο Όμιλος έχει υιοθετήσει σειρά μέτρων με έμφαση σε θέματα ασφάλειας και πρόσβασης των πληροφοριακών συστημάτων, σαφή και επαρκή διαχωρισμό καθηκόντων μεταξύ των εργαζομένων, εγκριτικά όρια, υψηλή ένταση παρακολούθησης των εργασιών, απόλυτη διαφάνεια στις προμήθειες, προστασία κεφαλαίων και εταιρικών περιουσιακών στοιχείων, διασφάλιση των συναλλαγών και προστασία προσωπικών δεδομένων.

Δεν έχουν καταγραφεί ή αναφερθεί περιπτώσεις διαφθοράς ή ισχυρισμοί για πιθανή δωροδοκία, κατάχρηση, απάτη ή εξαγορά.

ΔΗΛΩΣΗ ΕΤΑΙΡΙΚΗΣ ΔΙΑΚΥΒΕΡΝΗΣΗΣ

Η παρούσα Δήλωση Εταιρικής Διακυβέρνησης αποτελεί ειδικό τμήμα της Ετήσιας Έκθεσης Διαχείρισης του Διοικητικού Συμβουλίου, σύμφωνα με τις διατάξεις των άρθρων 152 και 153 του Ν. 4548/2018, όπως τροποποιήθηκε και ισχύει και αφορά τη χρήση 1/1/2020 -31/12/2020.

ΕΙΣΑΓΩΓΗ

Η Εταιρική Διακυβέρνηση περιγράφει ένα σύστημα αρχών στη βάση του οποίου οργανώνεται, λειτουργεί και διοικείται η Εταιρεία, υιοθετώντας μια διάρθρωση που να την καθιστά διαφανή προς το επενδυτικό κοινό, να αναγνωρίζει και να σέβεται τα δικαιώματα των άμεσα επηρεαζόμενων από τη λειτουργία της, να προωθεί τα συμφέροντα των

μετόχων της και να τους δίνει τη δυνατότητα να έχουν ενεργό ρόλο στην δραστηριότητά της. Συνιστά τη δομή, μέσω της οποίας προσδιορίζονται και τίθενται οι στόχοι της Εταιρείας, εντοπίζονται οι βασικοί κίνδυνοι που αυτή αντιμετωπίζει κατά τη λειτουργία της, καθορίζονται τα μέσα επίτευξης των εταιρικών στόχων, οργανώνεται το σύστημα διαχείρισης κινδύνων και καθίσταται δυνατή η παρακολούθηση της απόδοσης της διοίκησης στο πλαίσιο της μακροχρόνιας και ισόρροπης ανάπτυξης του οργανισμού.

Για το έτος 2021 ο βασικός στόχος της εταιρικής διακυβέρνησης είναι η εναρμόνιση με το νέο νόμο 4706/2020.

1) Κώδικας Εταιρικής Διακυβέρνησης Γνωστοποίηση οικειοθελούς συμμόρφωσης της Εταιρείας με τον Κώδικα Εταιρικής Διακυβέρνησης

Οι αρχές της Εταιρικής Διακυβέρνησης και οι διαδικασίες που απορρέουν από αυτές, έχουν βάση και αφετηρία το δίκαιο των ανωνύμων εταιρειών (Ν.4548/2018), όπως ισχύει, στο οποίο έχει εναρμονισθεί το καταστατικό της Εταιρείας με την από 20/12/2019 απόφαση της Έκτακτης Γενικής Συνέλευσης των μετόχων, την νομοθεσία που διέπει τις εταιρείες των οποίων οι μετοχές ή άλλες κινητές αξίες έχουν εισαχθεί προς διαπραγμάτευση σε οργανωμένη αγορά, τις κανονιστικές ρυθμίσεις του Χρηματιστηρίου Αθηνών και τις σχετικές αποφάσεις της Επιτροπής Κεφαλαιαγοράς και των λοιπών εποπτικών αρχών, αλλά εκτείνονται και πέραν του ισχύοντος δικαίου και περιλαμβάνουν οικειοθελείς δεσμεύσεις που συμβάλλουν στη διατήρηση και βελτίωση της αξιοπιστίας της Εταιρείας.

Η Εταιρεία μας συμμορφώνεται πλήρως με τις απαιτήσεις της κείμενης νομοθεσίας, οι οποίες απαιτούν το ελάχιστο προαπαιτούμενο κάθε Κώδικα Εταιρικής Διακυβέρνησης.

Η Εταιρεία μας δηλώνει ότι υιοθετεί τον Ελληνικό Κώδικα Εταιρικής Διακυβέρνησης για τις Εισηγμένες Εταιρείες (καλούμενος εφεξής «Κώδικας»). Ο Κώδικας αυτός βρίσκεται στον ιστότοπο του ομίλου Ελληνικά Χρηματιστήρια Α.Ε., στην ακόλουθη ηλεκτρονική διεύθυνση:

<http://www.helix.gr/el/web/guest/esed-hellenic-cgc>

Εκτός του ανωτέρω ιστότοπου, ο Κώδικας είναι διαθέσιμος σε όλο το προσωπικό σε έντυπη μορφή στη Διεύθυνση Ανθρώπινου Δυναμικού καθώς και στην επίσημη ιστοσελίδα της Εταιρείας στην ακόλουθη ηλεκτρονική διεύθυνση :

<https://www.iatriko.gr/?cl=609>

Αποκλίσεις από τον Κώδικα Εταιρικής Διακυβέρνησης και αιτιολόγηση αυτών.

Στην παρούσα χρονική στιγμή, υφίστανται αποκλίσεις από τις ειδικές πρακτικές του Κώδικα Εταιρικής Διακυβέρνησης, οι οποίες συνοψίζονται στα ακόλουθα:

i. Το Διοικητικό Συμβούλιο και τα Μέλη του

Το Διοικητικό Συμβούλιο δεν έχει ολοκληρώσει ακόμα τη σύσταση ξεχωριστής επιτροπής, η οποία προΐσταται στη διαδικασία υποβολής υποψηφιοτήτων για εκλογή στο Δ.Σ και προετοιμάζει προτάσεις προς το Δ.Σ.

Όσον αφορά τις αμοιβές των μελών του Διοικητικού Συμβουλίου και των βασικών ανώτατων στελεχών, η Εταιρεία έχει θεσπίσει πολιτική αμοιβών η οποία εγκρίθηκε από την Τακτική Γενική Συνέλευση των μετόχων του έτους 2019, σύμφωνα με τις προβλέψεις του νόμου 4548/2018.

Η Εταιρεία, σε εφαρμογή της διάταξης του άρθρου 112 του Ν. 4548/2018, συνέταξε Έκθεση Αποδοχών, σύμφωνα με την Πολιτική Αποδοχών της. Η Έκθεση Αποδοχών για το έτος 2019, η οποία είναι σύμφωνη με την εγκεκριμένη Πολιτική Αποδοχών, υποβλήθηκε στην Ετήσια Τακτική Γενική Συνέλευση των Μετόχων της 1/9/2020, η οποία ψήφισε θετικά επ' αυτής και είναι διαθέσιμη στην ιστοσελίδα της Εταιρείας, όπως προβλέπεται από τον νόμο, στην ακόλουθη ηλεκτρονική διεύθυνση:

<https://www.iatriko.gr/el/genikes-suneleuseis?cl=609>

ii. Ρόλος και απαιτούμενες ιδιότητες του Προέδρου του Δ.Σ.

Το Δ.Σ. δεν διορίζει ανεξάρτητο Αντιπρόεδρο προερχόμενο από τα ανεξάρτητα μέλη του, αλλά εκτελεστικό Αντιπρόεδρο, καθώς αξιολογείται ως προέχουσα σημασίας η συνδρομή εκ μέρους του Αντιπροέδρου, του Προέδρου του Δ.Σ. στην άσκηση των εκτελεστικών του καθηκόντων.

iii. Καθήκοντα και συμπεριφορά μελών Δ.Σ.

Το Δ.Σ βρίσκεται σε διαδικασία σύνταξης του ειδικού κανονισμού πολιτικής σύγκρουσης συμφερόντων ανάμεσα στα μέλη του και στην Εταιρεία, καθώς ισχύουν οι γενικές αρχές περί σύγκρουσης συμφερόντων.

Δεν υφίσταται, έως τις 31/12/2020, υποχρέωση αναλυτικής γνωστοποίησης τυχόν επαγγελματικών δεσμεύσεων των μελών του Δ.Σ. (συμπεριλαμβανομένων και σημαντικών μη

εκτελεστικών δεσμεύσεων σε εταιρείες και μη κερδοσκοπικά ιδρύματα) πριν από το διορισμό τους στο Δ.Σ.

Το Δ.Σ. θα επανεξετάσει την πολιτική σύγκρουσης συμφερόντων σύμφωνα με τις προβλέψεις του νόμου 4548/2018.

iv. Ανάδειξη υποψήφίων μελών του Δ.Σ.

Λόγω της δομής και λειτουργίας της Εταιρείας, η συγκεκριμένη επιτροπή δεν αξιολογείται ως απαραίτητη κατά την παρούσα χρονική στιγμή.

v. Λειτουργία του Δ.Σ.

Οι σχετικές διατάξεις του Ν.4548/2018, ως ισχύει και του Καταστατικού της Εταιρείας κρίνονται επαρκείς και για το λόγο αυτό δεν υπάρχει κανονισμός λειτουργίας του Δ.Σ..

Το Δ.Σ. στην αρχή κάθε ημερολογιακού έτους δεν υιοθετεί ημερολόγιο συνεδριάσεων και 12μηνο πρόγραμμα δράσης, το οποίο δύναται να αναθεωρείται ανάλογα με τις ανάγκες της Εταιρείας, καθώς αφενός μεν όλα τα μέλη αυτού έχουν την ευχέρεια της μετακίνησης, είναι ευχερής η σύγκληση και συνεδρίαση του Δ.Σ., όταν το επιβάλλουν οι ανάγκες της Εταιρείας ή ο νόμος, χωρίς την ύπαρξη προκαθορισμένου προγράμματος δράσεως.

Δεν υφίσταται πρόβλεψη για υποστήριξη του Δ.Σ. κατά την άσκηση του έργου του από ικανό, εξειδικευμένο και έμπειρο εταιρικό γραμματέα, καθώς υφίσταται η τεχνολογική υποδομή για την πιστή καταγραφή και αποτύπωση των συνεδριάσεων του Δ.Σ.

Δεν υφίσταται υποχρέωση για διενέργεια συναντήσεων σε τακτική βάση μεταξύ του Προέδρου του Δ.Σ. και των μη εκτελεστικών μελών του χωρίς την παρουσία των εκτελεστικών μελών προκειμένου να συζητά την επίδοση και τις αμοιβές των τελευταίων, καθώς όλα τα σχετικά θέματα συζητούνται παρουσία όλων των μελών του Δ.Σ.

Δεν υφίσταται πρόβλεψη για ύπαρξη προγραμμάτων εισαγωγικής ενημέρωσης για τα νέα μέλη του Δ.Σ., αλλά και την διαρκή επαγγελματική κατάρτιση και επιμόρφωση για τα υπόλοιπα μέλη, δεδομένου ότι προτείνονται προς εκλογή ως μέλη του Δ.Σ. πρόσωπα που διαθέτουν ικανή και αποδεδειγμένη εμπειρία και οργανωτικές – διοικητικές ικανότητες.

Δεν υφίσταται πρόβλεψη για παροχή επαρκών πόρων προς τις επιτροπές του Δ.Σ. για την εκπλήρωση των καθηκόντων τους και για την

πρόσληψη εξωτερικών συμβούλων στον βαθμό που χρειάζονται, καθώς οι σχετικοί πόροι εγκρίνονται ανά περίπτωση από την διοίκηση της Εταιρείας, με βάση τις εκάστοτε εταιρικές ανάγκες.

vi. Αξιολόγηση του Δ.Σ.

Δεν υφίσταται θεσμοθετημένη διαδικασία με σκοπό την αξιολόγηση της αποτελεσματικότητας του Δ.Σ. και των επιτροπών, του ούτε αξιολογείται η επίδοση του Προέδρου του Δ.Σ. κατά τη διάρκεια διαδικασίας στην οποία προΐσταται ο ανεξάρτητος Αντιπρόεδρος ή άλλο μη εκτελεστικό μέλος του Δ.Σ., ελλείψει ανεξάρτητου Αντιπροέδρου. Η διαδικασία αυτή δεν θεωρείται ως αναγκαία ενόψει της οργανωτικής δομής της Εταιρείας.

vii. Σύστημα Εσωτερικού Ελέγχου

Η επιτροπή ελέγχου διέπεται από τις διατάξεις του άρθρου 44 του ν. 4449/2017 όπως αυτός εξειδικεύεται στον κανονισμό λειτουργίας της επιτροπής ελέγχου.

Δεν διατίθενται ιδιαίτερα κονδύλια στην Επιτροπή για την χρήση υπηρεσιών εξωτερικών συμβούλων, καθώς η σύνθεση της Επιτροπής και οι εξειδικευμένες γνώσεις και εμπειρία των μελών αυτής διασφαλίζουν την αποτελεσματική λειτουργία της.

viii. Επίπεδο και διάρθρωση αμοιβών

Η επιτροπή αμοιβών, αποτελούμενη αποκλειστικά από μη εκτελεστικά μέλη, ανεξάρτητα στην πλειονότητά τους, η οποία έχει ως αντικείμενο τον καθορισμό των αμοιβών των εκτελεστικών και μη εκτελεστικών μελών του Δ.Σ., δεν υπάρχει, και κατά συνέπεια δεν υπάρχουν ρυθμίσεις για τα καθήκοντα της εν λόγω επιτροπής, την συχνότητα συνεδριάσεών της και για άλλα θέματα που αφορούν την λειτουργία της. Η σύσταση της εν λόγω επιτροπής, ενόψει της δομής και λειτουργίας της Εταιρείας δεν έχει αξιολογηθεί ως αναγκαία μέχρι σήμερα.

Η αμοιβή κάθε εκτελεστικού μέλους του Δ.Σ. δεν εγκρίνεται από το ΔΣ μετά από πρόταση της επιτροπής αμοιβών, χωρίς την παρουσία των εκτελεστικών μελών αυτού, δεδομένου ότι δεν υφίσταται επιτροπή αμοιβών.

Η Εταιρεία έχει θεσπίσει, εγκεκριμένη από την Τακτική γενική συνέλευση των μετόχων του έτους 2019, πολιτική αποδοχών των άρθρων 110 και 111 του ν. 4548/2018, ενώ για τις αμοιβές της χρήσης 2019 υπάρχει έκθεση αποδοχών, σύμφωνα με το άρθρο 112 του ν. 4548/2018, που υποβλήθηκε στην

Ετήσια Τακτική Γενική Συνέλευση της 1/9/2020, η οποία ψήφισε θετικά επ' αυτής.

2) Αναφορά σε πρακτικές Εταιρικής Διακυβέρνησης που εφαρμόζει η Εταιρεία επιπλέον των προβλέψεων του Νόμου

Δεν υφίσταται την παρούσα χρονική στιγμή κάποια απόκλιση επιπλέον των απαιτήσεων της ισχύουσας νομοθεσίας.

3) Συστήματα Εσωτερικού Ελέγχου και διαχείρισης κινδύνων σε σχέση με τη διαδικασία σύνταξης των χρηματοοικονομικών καταστάσεων

Τα Συστήματα Εσωτερικού Ελέγχου προσβλέπουν στο να επιτύχει η Εταιρεία τους αντικειμενικούς της σκοπούς και στόχους.

Η Διοίκηση είναι υπεύθυνη για την επίτευξη των αντικειμενικών σκοπών και στόχων της Εταιρείας. Για το λόγο αυτό σχεδιάζει, οργανώνει και κατευθύνει τις απαραίτητες ενέργειες ώστε να παρέχεται επαρκής διαβεβαίωση ότι οι αντικειμενικοί σκοποί και στόχοι θα επιτευχθούν.

Οι ενέργειες αυτές περιλαμβάνουν:

- Διαδικασίες Ταυτοποίησης Κινδύνων.
- Διαδικασίες Διαχείρισης Κινδύνων.
- Συστήματα Εσωτερικού Ελέγχου.
- Διαδικασίες Λειτουργιών.
- Διαδικασίες Διακυβέρνησης.

Τα Συστήματα Εσωτερικού Ελέγχου μπορεί να είναι προληπτικά (αποφυγή εμφάνισης ανεπιθύμητων γεγονότων), ανιχνευτικά (διαπίστωση, εντόπιση και διόρθωση ανεπιθύμητων γεγονότων που έχουν ήδη συμβεί) ή κατευθυντήρια (πρόκληση, ενθάρρυνση επιθυμητών συμβάντων).

Τα Συστήματα Εσωτερικού Ελέγχου αποβλέπουν μεταξύ άλλων στη διασφάλιση της πληρότητας και της αξιοπιστίας των στοιχείων και πληροφοριών που απαιτούνται κατά την κατάρτιση και εύλογη παρουσίαση των χρηματοοικονομικών καταστάσεων της Εταιρείας και του Ομίλου, απαλλαγμένων από λάθη ή παραλήψεις.

Η Διοίκηση, σε σχέση με τη διαδικασία σύνταξης των χρηματοοικονομικών καταστάσεων, ατομικών και ενοποιημένων, αναφέρει ότι το σύστημα οικονομικών αναφορών της "ΙΑΤΡΙΚΟ ΑΘΗΝΩΝ Ε.Α.Ε.", χρησιμοποιεί ένα λογιστικό σύστημα που

είναι επαρκές για αναφορά προς τη Διοίκηση αλλά και προς τους εξωτερικούς χρήστες.

Οι εσωτερικές αναφορές προς τη Διοίκηση περιλαμβάνουν αναλύσεις πωλήσεων, κόστους /εξόδων, λειτουργικών κερδών, καθώς και άλλα χρηματοοικονομικά και μη, στοιχεία και δείκτες, της τρέχουσας περιόδου που συγκρίνονται με τα αντίστοιχα του προϋπολογισμού, όπως αυτός έχει εγκριθεί από το Διοικητικό Συμβούλιο αλλά και με τα στοιχεία της αντίστοιχης προηγούμενης περιόδου αναφοράς.

Οι δημοσιοποιούμενες ενδιάμεσες και ετήσιες χρηματοοικονομικές καταστάσεις, περιλαμβάνουν όλες τις αναγκαίες πληροφορίες και απαραίτητες γνωστοποιήσεις, σύμφωνα με τα Διεθνή Πρότυπα Χρηματοοικονομικής Αναφοράς, όπως αυτά έχουν υιοθετηθεί από την Ευρωπαϊκή Ένωση, επισκοπούνται από την Επιτροπή Ελέγχου και εγκρίνονται από το Διοικητικό Συμβούλιο.

Για την κατάρτισή τους, εφαρμόζονται δικλείδες ασφαλείας αναφορικά με: α) την αναγνώριση και αξιολόγηση κινδύνων ως προς την αξιοπιστία των χρηματοοικονομικών καταστάσεων, β) το διοικητικό σχεδιασμό και την παρακολούθηση αναφορικά με τα χρηματοοικονομικά μεγέθη, γ) την πρόληψη και αποκάλυψη απάτης, δ) τους ρόλους / αρμοδιότητες των στελεχών, ε) την διαδικασία κλεισίματος χρήσης περιλαμβανόμενης της ενοποίησης και στ) τη διασφάλιση της ακρίβειας των παρεχόμενων στοιχείων από τα πληροφοριακά συστήματα.

Η σύνταξη τόσο των εσωτερικών αναφορών όσο και των ενδιάμεσων και ετήσιων χρηματοοικονομικών καταστάσεων που υπόκεινται σε δημοσίευση, γίνεται από τη Διεύθυνση Οικονομικών Υπηρεσιών, η οποία διαθέτει κατάλληλα και έμπειρα στελέχη για το σκοπό αυτό. Η Διοίκηση φροντίζει ώστε τα στελέχη αυτά να ενημερώνονται κατάλληλα για τις αλλαγές στα λογιστικά και φορολογικά θέματα που αφορούν την Εταιρεία και τον Όμιλο.

Η Εταιρεία και ο Όμιλος έχουν θεσπίσει ξεχωριστές διαδικασίες για την συγκέντρωση των απαιτούμενων στοιχείων από τις θυγατρικές εταιρείες και φροντίζουν για την συμφωνία των επιμέρους συναλλαγών και την εφαρμογή των ιδίων λογιστικών αρχών από τις εταιρείες του Ομίλου.

4) Πληροφοριακά στοιχεία που απαιτούνται κατά το άρθρο 10 παράγραφος 1 στοιχεία γ), δ), στ), η) και θ) της Οδηγίας 2004/25/ΕΚ του Ευρωπαϊκού Κοινοβουλίου και του Συμβουλίου της 21ης Απριλίου 2004, σχετικά με τις δημόσιες προσφορές εξαγοράς εφόσον η Εταιρεία υπόκειται στην εν λόγω οδηγία.

Τα πληροφοριακά στοιχεία που απαιτούνται σύμφωνα με το άρθρο 10 παρ. 1 της Οδηγίας 2004/25/ΕΚ του Ευρωπαϊκού Κοινοβουλίου και του Συμβουλίου εμπεριέχονται σύμφωνα με το άρθρο 4 παρ. 8 του Ν. 3556/2007 στην Επεξηγηματική Έκθεση, η οποία αποτελεί τμήμα της Ετήσιας Έκθεσης του Διοικητικού Συμβουλίου και παρατίθεται κατωτέρω.

5) Γενική Συνέλευση των μετόχων Αρμοδιότητες Γενικής Συνέλευσης

Η Γενική Συνέλευση των μετόχων της Εταιρείας είναι το ανώτατο όργανό της και δικαιούται να αποφασίζει για κάθε υπόθεση που αφορά στην Εταιρεία. Οι νόμιμες αποφάσεις της δεσμεύουν και τους μετόχους που απουσιάζουν ή διαφωνούν.

Η Γενική Συνέλευση είναι η μόνη αρμόδια να αποφασίζει για:

- α) Τροποποιήσεις του Καταστατικού, συμπεριλαμβανομένων των αυξήσεων, τακτικών ή έκτακτων, και των μειώσεων του κεφαλαίου, εκτός από εκείνες που ρητά ανατίθενται από το νόμο 4548/2018 ή το Καταστατικό στο Διοικητικό Συμβούλιο,
- β) Εκλογή μελών του Διοικητικού Συμβουλίου,
- γ) Εκλογή ελεγκτών,
- δ) Έγκριση της συνολικής διαχείρισης σύμφωνα με τον Ν. 4548/2018, όπως ισχύει, και απαλλαγή των ελεγκτών,
- ε) Έγκριση των ετήσιων και των τυχόν ενοποιημένων χρηματοοικονομικών καταστάσεων,
- στ) Διάθεση των ετήσιων κερδών,
- ζ) Έγκριση παροχής αμοιβών ή προκαταβολής αμοιβών κατά το άρθρο 109 του Ν.4548/2018, όπως ισχύει,
- η) Έγκριση της πολιτικής αποδοχών του άρθρου 110 και της έκθεσης αποδοχών του άρθρου 112 του Ν. 4548/2018, όπως ισχύουν,
- θ) Συγχώνευση, διάσπαση, μετατροπή, αναβίωση, παράταση της διάρκειας ή λύση της Εταιρείας, και
- ι) Διορισμό εκκαθαριστών
- ια) κάθε άλλο θέμα που προβλέπεται από το νόμο.

Σύγκληση Γενικής Συνέλευσης

1. Η Γενική Συνέλευση συνέρχεται υποχρεωτικά στην έδρα της Εταιρείας ή στην περιφέρεια άλλου δήμου εντός της περιφέρειας της έδρας ή άλλου δήμου όμορου της έδρας ή άλλου δήμου στην Ελλάδα, όπου η Εταιρεία διατηρεί νοσηλευτική μονάδα, τουλάχιστον μία φορά κάθε εταιρική χρήση το αργότερο έως τη δέκατη (10η) ημερολογιακή ημέρα του ένατου μήνα μετά τη λήξη της εταιρικής χρήσης. Μπορεί επίσης να συνέρχεται στην περιφέρεια του δήμου όπου ευρίσκεται η έδρα του Χρηματιστηρίου Αθηνών.

2. Η πρόσκληση της Γενικής Συνέλευσης, με εξαίρεση τις επαναληπτικές συνελεύσεις και εκείνες που εξομοιώνονται με αυτές, πρέπει να δημοσιεύεται είκοσι (20) τουλάχιστον πλήρεις ημέρες πριν από την ημέρα της συνεδρίασής της.

Πρόσκληση Γενικής Συνέλευσης

Η πρόσκληση της Γενικής Συνέλευσης περιλαμβάνει τουλάχιστον τις πληροφορίες που ορίζονται στο Ν. 4548/2018 και δημοσιεύεται κατά τις διατάξεις του νόμου.

Συμμετοχή στη γενική συνέλευση – Αντιπροσώπηση

1. Δέκα (10) ημέρες πριν από την τακτική γενική συνέλευση, η εταιρεία θέτει στη διάθεση των μετόχων της τις ετήσιες χρηματοοικονομικές καταστάσεις της, καθώς και τις σχετικές εκθέσεις του διοικητικού συμβουλίου και των ελεγκτών.

2. Στη γενική συνέλευση (αρχική συνεδρίαση και επαναληπτική) μπορεί να συμμετάσχει το πρόσωπο που έχει τη μετοχική ιδιότητα κατά την έναρξη της πέμπτης ημέρας πριν από την ημέρα της αρχικής συνεδρίασης της γενικής συνέλευσης (ημερομηνία καταγραφής). Η ως άνω ημερομηνία καταγραφής ισχύει και στην περίπτωση εξ αναβολής ή επαναληπτικής συνεδρίασης, με την προϋπόθεση ότι η εξ αναβολής ή η επαναληπτική συνεδρίαση δεν απέχει περισσότερες από τριάντα (30) ημέρες από την ημερομηνία καταγραφής. Αν αυτό δεν συμβαίνει ή αν για την περίπτωση της επαναληπτικής γενικής συνέλευσης δημοσιεύεται νέα πρόσκληση, σύμφωνα με τα προβλεπόμενα στο άρθρο 130 του Ν. 4548/2018, συμμετέχει στη γενική συνέλευση το πρόσωπο που έχει τη μετοχική ιδιότητα κατά την έναρξη της τρίτης ημέρας πριν από την ημέρα της εξ αναβολής ή της επαναληπτικής γενικής συνέλευσης. Η απόδειξη της μετοχικής ιδιότητας μπορεί να γίνεται με κάθε νόμιμο μέσο και πάντως βάσει ενημέρωσης που λαμβάνει η εταιρεία από το

κεντρικό αποθετήριο τίτλων, εφόσον παρέχει υπηρεσίες μητρώου ή μέσω των συμμετεχόντων και εγγεγραμμένων διαμεσολαβητών στο κεντρικό αποθετήριο τίτλων σε κάθε άλλη περίπτωση.

3. Ο μέτοχος μπορεί να συμμετέχει στη γενική συνέλευση αυτοπροσώπως ή μέσω αντιπροσώπου.

4. Αντιπρόσωπος που ενεργεί για περισσότερους μετόχους, μπορεί να ψηφίζει διαφορετικά για κάθε μέτοχο.

5. Ο μέτοχος μπορεί να διορίσει αντιπρόσωπο για μία ή περισσότερες γενικές συνελεύσεις και για ορισμένο χρόνο. Ο αντιπρόσωπος ψηφίζει, σύμφωνα με τις οδηγίες του μετόχου, αν υφίστανται. Τυχόν μη συμμόρφωση του αντιπροσώπου με τις οδηγίες που έχει λάβει, δεν επηρεάζει το κύρος των αποφάσεων της γενικής συνέλευσης, ακόμη και αν η ψήφος του αντιπροσώπου ήταν αποφασιστική για την επίτευξη της πλειοψηφίας.

6. Ο διορισμός και η ανάκληση ή αντικατάσταση του εκπροσώπου ή αντιπροσώπου γίνονται εγγράφως ή με ηλεκτρονικό ταχυδρομείο και υποβάλλονται στην εταιρεία σαράντα οκτώ (48) τουλάχιστον ώρες πριν από την ορισθείσα ημερομηνία συνεδρίασης της συνέλευσης. Κάθε μέτοχος μπορεί να διορίζει μέχρι τρεις (3) αντιπροσώπους. Ωστόσο, αν ο μέτοχος κατέχει μετοχές εταιρείας, οι οποίες εμφανίζονται σε περισσότερους του ενός λογαριασμούς αξιών, ο περιορισμός αυτός δεν εμποδίζει το μέτοχο να ορίζει διαφορετικούς αντιπροσώπους για τις μετοχές που εμφανίζονται στον κάθε λογαριασμό αξιών σε σχέση με ορισμένη γενική συνέλευση. Η παροχή πληρεξουσιότητας είναι ελεύθερα ανακλητή.

7. Ο αντιπρόσωπος μετόχου υποχρεούται να γνωστοποιεί στην εταιρεία πριν από την έναρξη της συνεδρίασης της γενικής συνέλευσης, κάθε συγκεκριμένο γεγονός, το οποίο μπορεί να είναι χρήσιμο στους μετόχους για την αξιολόγηση του κινδύνου να εξυπηρετήσει ο αντιπρόσωπος άλλα συμφέροντα πλην των συμφερόντων του μετόχου. Κατά την έννοια της παρούσας παραγράφου μπορεί να προκύπτει σύγκρουση συμφερόντων ιδίως όταν ο αντιπρόσωπος: α) είναι μέτοχος που ασκεί τον έλεγχο της εταιρείας ή άλλο νομικό πρόσωπο ή οντότητα η οποία ελέγχεται από το μέτοχο αυτόν, β) είναι μέλος του διοικητικού συμβουλίου ή εν γένει της διοίκησης της εταιρείας ή μετόχου που ασκεί τον έλεγχο της εταιρείας ή άλλου νομικού προσώπου ή οντότητας που ελέγχεται από μέτοχο ο οποίος ασκεί τον έλεγχο της εταιρείας, γ) είναι υπάλληλος ή

ελεγκτής της εταιρείας ή μετόχου που ασκεί τον έλεγχο της εταιρείας ή άλλου νομικού προσώπου ή οντότητας που ελέγχεται από μέτοχο ο οποίος ασκεί τον έλεγχο της εταιρείας, δ) είναι σύζυγος ή συγγενής πρώτου βαθμού με ένα από τα φυσικά πρόσωπα των περιπτώσεων α' έως γ'.

8. Μέτοχοι, που δεν συμμορφώνονται με τις διατάξεις της παραγράφου 6 του παρόντος άρθρου, μετέχουν στη γενική συνέλευση, εκτός αν η γενική συνέλευση αρνηθεί τη συμμετοχή αυτή για σπουδαίο λόγο που δικαιολογεί την άρνησή της.

Πλειοψηφία της Γενικής Συνελεύσεως

1. Οι αποφάσεις της Γενικής Συνέλευσης λαμβάνονται με απόλυτη πλειοψηφία των εκπροσωπούμενων σε αυτή ψήφων.

2. Κατ' εξαίρεση, οι αποφάσεις που προβλέπονται στο άρθρο 130 παρ. 3 του Ν. 4548/2018 και στο άρθρο 15 του παρόντος, λαμβάνονται με πλειοψηφία των 2/3 των ψήφων που εκπροσωπούνται στη Συνέλευση.

Απλή απαρτία της Γενικής Συνέλευσης

1. Η Γενική Συνέλευση των μετόχων βρίσκεται σε απαρτία και συνεδριάζει έγκυρα για τα θέματα της ημερήσιας διάταξης αν ο αριθμός των μετόχων που παρίστανται ή αντιπροσωπεύονται σ' αυτήν εκπροσωπεί το ένα πέμπτο (1/5) τουλάχιστον του καταβεβλημένου εταιρικού κεφαλαίου.

2. Εάν δεν συντελεσθεί αυτή η απαρτία, η Γενική Συνέλευση συνέρχεται πάλι μέσα σε είκοσι (20) μέρες μετά από την χρονολογία της συνεδρίασης που ματαιώθηκε, με πρόσκληση πριν από δέκα (10) τουλάχιστον πλήρεις μέρες. Στην επαναληπτική αυτή συνεδρία βρίσκεται σε απαρτία και συνεδριάζει έγκυρα στα θέματα της αρχικής ημερήσιας διάταξης οποιοδήποτε και αν είναι το εκπροσωπούμενο τμήμα του καταβεβλημένου εταιρικού κεφαλαίου.

Εξαιρετική απαρτία της Γενικής Συνέλευσης

1. Εξαιρετικά, προκειμένου για αποφάσεις που αφορούν τη μεταβολή της εθνικότητας της Εταιρείας, τη μεταβολή του αντικειμένου της επιχείρησης, την επαύξηση των υποχρεώσεων των μετόχων, την τακτική αύξηση του μετοχικού κεφαλαίου εκτός αυτής που επιβάλλεται από το νόμο, ή γίνεται με κεφαλαιοποίηση αποθεματικών, τη μείωση του εταιρικού κεφαλαίου πλην της περιπτώσεως της παρ. 5 του άρθρου 21 ή της παρ. 6 του άρθρου 49 του ν. 4548/2018, τη μεταβολή του τρόπου διάθεσης των κερδών, τη συγχώνευση, διάσπαση, μετατροπή, αναβίωση, παράταση της διάρκειας ή τη διάλυση της

Εταιρείας, την παροχή ή ανανέωση εξουσίας προς το Διοικητικό Συμβούλιο για αύξηση κεφαλαίου, καθώς και σε κάθε άλλη περίπτωση που ορίζεται από το νόμο ότι η γενική συνέλευση αποφασίζει με αυξημένη απαρτία και πλειοψηφία, η Συνέλευση βρίσκεται σε απαρτία και συνεδριάζει έγκυρα πάνω στα θέματα της ημερήσιας διάταξης όταν παρίστανται ή αντιπροσωπεύονται σ' αυτή μέτοχοι που εκπροσωπούν το ένα δεύτερο (1/2) του καταβεβλημένου εταιρικού κεφαλαίου.

2. Αν δεν επιτευχθεί η ανωτέρω απαρτία, η Γενική Συνέλευση προσκαλείται και συνέρχεται πάλι σύμφωνα με τις διατάξεις της παρ. 4 του άρθρου 130 του ν. 4548/2018, βρίσκεται δε σε απαρτία και συνεδριάζει έγκυρα, πάνω στα θέματα της αρχικής ημερησίας διάταξης όταν παρίστανται ή αντιπροσωπεύονται σε αυτή μέτοχοι εκπροσωπώντας το ένα πέμπτο (1/5) τουλάχιστον του καταβεβλημένου εταιρικού κεφαλαίου.

Πρόεδρος – Γραμματέας της Γενικής Συνέλευσης

1. Μέχρι την εκλογή του προέδρου που γίνεται από την ίδια με απλή πλειοψηφία, στη Γενική Συνέλευση προεδρεύει ο Πρόεδρος του Διοικητικού Συμβουλίου ή ο αναπληρωτής του.

2. Ο Πρόεδρος της Γενικής Συνέλευσης μπορεί να επικουρείται από γραμματέα και ψηφοδέκτα που εκλέγονται με τον ίδιο τρόπο.

Θέματα συζήτησης - Πρακτικά Γενικής Συνέλευσης

1. Οι συζητήσεις και αποφάσεις που λαμβάνονται κατά τη Γενική Συνέλευση καταχωρίζονται σε περίληψη σε ειδικό βιβλίο πρακτικών. Στο ίδιο βιβλίο καταχωρίζεται και ο κατάλογος των μετόχων που παραστάθηκαν ή αντιπροσωπεύτηκαν στη Γενική Συνέλευση.

2. Αντίγραφα πρακτικών συνεδριάσεων της Γενικής Συνέλευσης υποβάλλονται στην αρμόδια υπηρεσία Γ.Ε.Μ.Η κατά τα προβλεπόμενα στο νόμο.

3. Τα αντίγραφα και τα αποσπάσματα των πρακτικών επικυρώνονται από τον Πρόεδρο του Διοικητικού Συμβουλίου ή τον αναπληρωτή του.

Έγκριση Συνολικής Διαχείρισης - Απαλλαγή των Ελεγκτών από κάθε ευθύνη

1. Με απόφαση της γενικής συνέλευσης, που λαμβάνεται με φανερή ψηφοφορία μετά την έγκριση των ετήσιων χρηματοοικονομικών καταστάσεων, μπορεί να εγκρίνεται η συνολική διαχείριση που

έλαβε χώρα κατά την αντίστοιχη χρήση. Παραίτηση όμως της εταιρείας από αξιώσεις της κατά των μελών του διοικητικού συμβουλίου ή άλλων προσώπων ή συμβιβασμός της εταιρείας με αυτούς μπορεί να λάβει χώρα μόνο με τις προϋποθέσεις της παραγράφου 7 του άρθρου 102 του ν. 4548/2018.

2. Στην ψηφοφορία περί έγκρισης της συνολικής διαχείρισης, σύμφωνα με την παράγραφο 1 του παρόντος άρθρου δικαιούνται να μετέχουν τα μέλη του διοικητικού συμβουλίου μόνο με μετοχές, των οποίων είναι κύριοι, ή ως αντιπρόσωποι άλλων μετόχων, εφόσον όμως έχουν λάβει σχετική εξουσιοδότηση με ρητές και συγκεκριμένες οδηγίες ψήφου. Το ίδιο ισχύει και για τους υπαλλήλους της εταιρείας.

Δικαιώματα Μετόχων

1. Οι μέτοχοι ασκούν τα σχετικά με τη διοίκηση της Εταιρείας δικαιώματά τους μόνο με τη συμμετοχή τους στη Γενική Συνέλευση.

2. Σε κάθε περίπτωση αύξησης του Μετοχικού Κεφαλαίου, η οποία δεν γίνεται με εισφορά σε είδος και σε κάθε περίπτωση έκδοσης ομολογιών με δικαίωμα μετατροπής τους σε μετοχές, παρέχεται δικαίωμα προτίμησης σε ολόκληρο το νέο κεφάλαιο ή το ομολογιακό δάνειο στους, κατά την εποχή της έκδοσης, μετόχους της Εταιρείας, ανάλογα με τη συμμετοχή τους στο υφιστάμενο μετοχικό κεφάλαιο.

3. Η πρόσκληση για την άσκηση του δικαιώματος προτίμησης, στην οποία πρέπει να αναφέρεται και η προθεσμία μέσα στην οποία πρέπει να ασκηθεί το δικαίωμα αυτό, δημοσιεύεται σύμφωνα με την εκάστοτε ισχύουσα νομοθεσία.

Η κατά τα ανωτέρω πρόσκληση και η προθεσμία για την άσκηση του δικαιώματος προτίμησης μπορούν να παραλειφθούν, εφόσον στη Γενική Συνέλευση παρέστησαν μέτοχοι εκπροσωπώντας το σύνολο του μετοχικού κεφαλαίου και έλαβαν γνώση της προθεσμίας που τάχθηκε για την άσκηση του δικαιώματος προτίμησης ή δήλωσαν την απόφαση τους για την υπ' αυτών άσκηση ή μη του δικαιώματος προτίμησης.

Κατ' εξαίρεση η πρόσκληση για την άσκηση του δικαιώματος προτίμησης είναι δυνατό να γίνεται με συστημένη «επί αποδείξει» επιστολή.

4. Για κάθε διαφορά μεταξύ μετόχων και της Εταιρείας αποκλειστικά αρμόδιο είναι το Μονομελές Πρωτοδικείο της Αθήνας.

Δικαιώματα Μειοψηφίας

1. Με αίτηση μετόχων, που εκπροσωπούν το ένα εικοστό (1/20) του καταβεβλημένου μετοχικού κεφαλαίου, το Διοικητικό Συμβούλιο υποχρεούται να συγκαλεί Έκτακτη Γενική Συνέλευση των μετόχων, ορίζοντας ημέρα συνεδρίασης αυτής, η οποία δεν πρέπει να απέχει περισσότερο από σαράντα πέντε (45) ημέρες από την ημερομηνία επίδοσης της αίτησης στον Πρόεδρο του Διοικητικού Συμβουλίου. Η αίτηση περιέχει το αντικείμενο της ημερήσιας διάταξης. Εάν δεν συγκληθεί Γενική Συνέλευση από το Διοικητικό Συμβούλιο εντός είκοσι (20) ημερών από την επίδοση της σχετικής αίτησης, η σύγκληση διενεργείται από τους αιτούντες μετόχους με δαπάνες της Εταιρείας, με απόφαση του Μονομελούς Πρωτοδικείου της έδρας της Εταιρείας, που εκδίδεται κατά τη διαδικασία των ασφαλιστικών μέτρων. Στην απόφαση αυτή ορίζονται ο τόπος και ο χρόνος της συνεδρίασης, καθώς και η ημερήσια διάταξη.

2. Με αίτηση μετόχων, που εκπροσωπούν το ένα εικοστό (1/20) του καταβεβλημένου μετοχικού κεφαλαίου, το Διοικητικό Συμβούλιο υποχρεούται να εγγράψει στην ημερήσια διάταξη Γενικής Συνέλευσης, που έχει ήδη συγκληθεί, πρόσθετα θέματα, εάν η σχετική αίτηση περιέλθει στο Διοικητικό Συμβούλιο δεκαπέντε (15) τουλάχιστον ημέρες πριν από τη Γενική Συνέλευση. Η αίτηση για την εγγραφή πρόσθετων θεμάτων στην ημερήσια διάταξη συνοδεύεται από αιτιολόγηση ή από σχέδιο απόφασης προς έγκριση στη Γενική Συνέλευση και η αναθεωρημένη ημερήσια διάταξη με τα πρόσθετα θέματα δημοσιοποιείται δεκατρείς (13) ημέρες πριν από την ημερομηνία της Γενικής Συνέλευσης και ταυτόχρονα τίθεται στη διάθεση των Μετόχων στο διαδικτυακό τόπο της Εταιρείας μαζί με την αιτιολόγηση ή το σχέδιο απόφασης που έχει υποβληθεί από τους αιτούντες μετόχους. Αν τα θέματα αυτά δεν δημοσιευθούν, οι αιτούντες μέτοχοι δικαιούνται να ζητήσουν την αναβολή της Γενικής Συνέλευσης σύμφωνα με την παρ. 4 του παρόντος άρθρου και να προβούν οι ίδιοι στη δημοσίευση, κατά τα οριζόμενα στο προηγούμενο εδάφιο, με δαπάνη της εταιρείας.

3. Μέτοχοι που εκπροσωπούν το ένα εικοστό (1/20) του καταβεβλημένου μετοχικού κεφαλαίου, έχουν το δικαίωμα να υποβάλλουν σχέδια αποφάσεων για θέματα που περιλαμβάνονται στην αρχική ή την τυχόν αναθεωρημένη ημερήσια διάταξη της Γενικής Συνέλευσης. Η σχετική αίτηση πρέπει να περιέλθει στο Διοικητικό Συμβούλιο επτά (7) τουλάχιστον ημέρες πριν από την ημερομηνία της Γενικής

Συνέλευσης, τα δε σχέδια αποφάσεων τίθενται στη διάθεση των μετόχων τουλάχιστον έξι (6) ημέρες πριν από την ημερομηνία της Γενικής Συνέλευσης.

4. Με αίτηση μετόχου ή μετόχων που εκπροσωπούν το ένα εικοστό (1/20) του καταβεβλημένου μετοχικού κεφαλαίου, ο Πρόεδρος της Συνέλευσης υποχρεούται να αναβάλει μια μόνο φορά τη λήψη αποφάσεων από τη Γενική Συνέλευση, Τακτική ή Έκτακτη, για όλα ή ορισμένα θέματα, ορίζοντας ημέρα συνέχισης της συνεδρίασης, αυτή που ορίζεται στην αίτηση των μετόχων, η οποία όμως δεν μπορεί να απέχει περισσότερο από είκοσι (20) ημέρες από τη χρονολογία της αναβολής.

Η μετ' αναβολή Γενική Συνέλευση αποτελεί συνέχιση της προηγούμενης και δεν απαιτείται η επανάληψη των διατυπώσεων δημοσίευσης της πρόσκλησης των μετόχων σε αυτήν δε τη συνέλευση μπορούν να μετάσχουν και νέοι μέτοχοι, **τηρουμένων των** σχετικών διατυπώσεων συμμετοχής.

5. Μετά από αίτηση οποιουδήποτε μετόχου, που υποβάλλεται στην Εταιρεία πέντε (5) τουλάχιστον πλήρεις ημέρες πριν από τη Γενική Συνέλευση, το Διοικητικό Συμβούλιο υποχρεούται να παρέχει στη Γενική Συνέλευση τις αιτούμενες συγκεκριμένες πληροφορίες για τις υποθέσεις της Εταιρείας, στο μέτρο που αυτές σχετίζονται με τα θέματα της ημερήσιας διάταξης. Υποχρέωση παροχής πληροφοριών δεν υφίσταται, όταν οι σχετικές πληροφορίες διατίθενται ήδη στο διαδικτυακό τόπο της Εταιρείας, ιδίως με τη μορφή ερωτήσεων και απαντήσεων.

Επίσης, με αίτηση μετόχων, που εκπροσωπούν το ένα εικοστό (1/20) του καταβεβλημένου μετοχικού κεφαλαίου, το Διοικητικό Συμβούλιο υποχρεούται να ανακοινώνει στη Γενική Συνέλευση, εφόσον είναι Τακτική, τα ποσά που, κατά την τελευταία διετία, καταβλήθηκαν σε κάθε μέλος του Διοικητικού Συμβουλίου ή τους Διευθυντές της Εταιρείας, καθώς και κάθε παροχή προς τα πρόσωπα αυτά από οποιαδήποτε αιτία ή σύμβαση της Εταιρείας με αυτούς. Σε όλες τις ανωτέρω περιπτώσεις το Διοικητικό Συμβούλιο μπορεί να αρνηθεί την παροχή των πληροφοριών για αποχρώντα ουσιώδη λόγο, ο οποίος αναγράφεται στα πρακτικά. Τέτοιος λόγος μπορεί να είναι, κατά τις περιστάσεις, η εκπροσώπηση των αιτούντων μετόχων στο Διοικητικό Συμβούλιο σύμφωνα με τα άρθρα 79 ή 80 του Ν.4548/2018.

Μετά από αίτηση μετόχων, που εκπροσωπούν το ένα δέκατο (1/10) του καταβεβλημένου μετοχικού

κεφαλαίου η οποία υποβάλλεται στην Εταιρεία, πέντε (5) τουλάχιστον πλήρεις ημέρες πριν από τη Γενική Συνέλευση, το Διοικητικό Συμβούλιο υποχρεούται να παρέχει στη Γενική Συνέλευση πληροφορίες για την πορεία των εταιρικών υποθέσεων και την περιουσιακή κατάσταση της Εταιρείας. Το Διοικητικό Συμβούλιο μπορεί να αρνηθεί την παροχή των πληροφοριών για αποχρώντα ουσιώδη λόγο, ο οποίος αναγράφεται στα πρακτικά. Τέτοιος λόγος μπορεί να είναι, κατά τις περιστάσεις, η εκπροσώπηση των αιτούντων μετόχων στο Διοικητικό Συμβούλιο σύμφωνα με τα άρθρα 79 ή 80 του Ν.4548/2018, εφόσον τα αντίστοιχα μέλη του Διοικητικού Συμβουλίου έχουν λάβει τη σχετική πληροφόρηση κατά τρόπο επαρκή.

6. Στις περιπτώσεις της παρ. 5 του παρόντος άρθρου, τυχόν αμφισβήτηση ως προς το βάσιμο ή μη της αιτιολογίας άρνησης παροχής των πληροφοριών, επιλύεται από το Μονομελές Πρωτοδικείο της έδρας της Εταιρείας, με απόφασή του, που εκδίδεται κατά τη διαδικασία των ασφαλιστικών μέτρων. Με την ίδια απόφαση το Δικαστήριο υποχρεώνει και την Εταιρεία να παράσχει τις πληροφορίες που αρνήθηκε. Η απόφαση αυτή δεν προσβάλλεται με ένδικα μέσα.

7. Σε περίπτωση αίτησης μετόχων που εκπροσωπούν το 1/20 του καταβεβλημένου μετοχικού κεφαλαίου, η λήψη απόφασης για οποιοδήποτε θέμα της ημερήσιας διάταξης Γενικής Συνέλευσης γίνεται με φανερή ψηφοφορία .

8. Δικαίωμα να ζητήσουν έκτακτο έλεγχο της Εταιρείας από το Μονομελές Πρωτοδικείο της περιφέρειας στην οποία εδρεύει η Εταιρεία, που δικάζει κατά τη διαδικασία της εκούσιας δικαιοδοσίας, έχουν μέτοχοι της εταιρείας που αντιπροσωπεύουν τουλάχιστον το ένα εικοστό (1/20) του καταβεβλημένου μετοχικού κεφαλαίου και η Επιτροπή Κεφαλαιαγοράς. Ο κατά την παρούσα παράγραφο έλεγχος διατάσσεται, εάν πιθανολογούνται πράξεις που παραβιάζουν διατάξεις του νόμου ή του καταστατικού της εταιρείας ή αποφάσεις της Γενικής Συνέλευσης. Σε κάθε περίπτωση, η αίτηση ελέγχου πρέπει να υποβάλλεται εντός τριών (3) ετών από την έγκριση των χρηματοοικονομικών καταστάσεων της χρήσης, εντός της οποίας τελέστηκαν οι καταγγελλόμενες πράξεις.

9. Μέτοχοι της Εταιρείας, που εκπροσωπούν το ένα πέμπτο (1/5) του καταβεβλημένου μετοχικού κεφαλαίου, δικαιούνται να ζητήσουν από το

Μονομελές Πρωτοδικείο της έδρας της Εταιρείας που δικάζει κατά την διαδικασία της εκούσιας δικαιοδοσίας, τον έλεγχο της Εταιρείας, εφόσον από την όλη πορεία αυτής αλλά και με βάση συγκεκριμένες ενδείξεις καθίσταται πιστευτό ότι η διοίκηση των εταιρικών υποθέσεων δεν ασκείται όπως επιβάλλει η χρηστή και συνετή διαχείριση.

10. Επί του δικαιώματος των μετόχων να ζητήσουν τον έλεγχο εφαρμόζονται οι διατάξεις των παρ. 11 και 12 του άρθρου 141 του Ν. 4548/2018.

6) Διοικητικό Συμβούλιο

Σύνθεση και θητεία του Διοικητικού Συμβουλίου

1. Η Εταιρεία διοικείται από το Διοικητικό Συμβούλιο, το οποίο εκλέγεται από τη Γενική Συνέλευση και αποτελείται από πέντε (5) έως εννέα (9) συμβούλους.

Η Γενική Συνέλευση μπορεί να εκλέγει και αναπληρωματικά μέλη , κατά τα προβλεπόμενα στο Ν.4548/2018.

2. Μέλος του Διοικητικού Συμβουλίου μπορεί να είναι και νομικό πρόσωπο κατά τα οριζόμενα στο άρθρο 77 παρ. 4 του Ν. 4548/2018.

3. Οι σύμβουλοι είναι πάντοτε επανεκλέξιμοι και ελευθέρα ανακλητοί.

4. Η θητεία των μελών του Διοικητικού Συμβουλίου είναι τριετής και παρατείνεται αυτόματα μέχρι τη λήξη της προθεσμίας, εντός της οποίας πρέπει να συνέλθει η αμέσως επόμενη τακτική Γενική Συνέλευση και μέχρι τη λήψη της σχετικής απόφασης.

5. Στο Διοικητικό Συμβούλιο εκλέγονται εκτελεστικά, μη εκτελεστικά και ανεξάρτητα μέλη , με τις προϋποθέσεις και με τις συνέπειες του Ν. 3016/2002, όπως ισχύει.

Το Διοικητικό Συμβούλιο της Εταιρείας έχει την ακόλουθη σύνθεση:

Σύνθεση Διοικητικού Συμβουλίου	Ιδιότητα	Έναρξη Θητείας	Λήξη Θητείας
Δρ. Γεώργιος Αποστολόπουλος	Πρόεδρος του Διοικητικού Συμβουλίου, εκτελεστικό μέλος	10/7/2019	9/7/2022
Χρήστος Αποστολόπουλος	Αντιπρόεδρος του Διοικητικού Συμβουλίου, εκτελεστικό μέλος	10/7/2019	9/7/2022
Δρ. Βασίλειος Αποστολόπουλος	Διευθύνων Σύμβουλος, εκτελεστικό μέλος	10/7/2019	9/7/2022
Γεώργιος Ζέρβιλας (*)	Μέλος, εκτελεστικό	10/7/2019	9/7/2022
Αλεξάνδρα Μικρούλεα	Μέλος ανεξάρτητο, μη εκτελεστικό	10/7/2019	9/7/2022
Βασιλική Μέγγου	Μέλος ανεξάρτητο, μη εκτελεστικό	10/7/2019	9/7/2022
Νικόλαος Κορίτσας	Μέλος ανεξάρτητο, μη εκτελεστικό	10/7/2019	9/7/2022

(*) Καθήκοντα εκτελεστικού μέλους με απόφαση του Διοικητικού συμβουλίου της 31/8/2020.

Δρ. Γεώργιος Β. Αποστολόπουλος, Πρόεδρος του Διοικητικού Συμβουλίου, εκτελεστικό μέλος:

Γεννήθηκε στην Κόρινθο. Είναι ο ιδρυτής του Ιατρικού Κέντρου Αθηνών (1984). Είναι Οικονομολόγος. Σπούδασε Οικονομικά στην Ανωτάτη Σχολή Οικονομικών και Εμπορικών Επιστημών (ΑΣΟΕΕ) και είναι διδάκτωρ του Πανεπιστημίου MIDDLESEX UNIVERSITY του Λονδίνου. Έχει γράψει σειρά βιβλίων με αντικείμενο την Οργάνωση και Διοίκηση Νοσηλευτικών Μονάδων, τα οποία και δίδαξε ως επισκέπτης Καθηγητής στα Τ.Ε.Ι. Αθηνών. Για την επιχειρηματική του δράση έχει τιμηθεί από την Ελληνική Πολιτεία με σημαντικότερες βραβεύσεις όπως εκείνες από το «Εμπορικό και Βιομηχανικό Επιμελητήριο» ως του πιο Επιτυχημένου Αυτοδημιούργητου Επιχειρηματία. Το 2003 έλαβε το βραβείο «Leaders of the Year με σταθερή παρουσία του ονόματός του στη λίστα με τους «20 Επιχειρηματίες με την καλύτερη φήμη στην Ελλάδα».

Χρήστος Γ. Αποστολόπουλος, Αντιπρόεδρος του Διοικητικού Συμβουλίου, εκτελεστικό μέλος:

Γεννήθηκε στην Αθήνα. Είναι οικονομολόγος. Σπούδασε Business and Economics στο Λονδίνο και έκανε μεταπτυχιακά στα πληροφοριακά συστήματα και την τεχνολογία. Είναι Αντιπρόεδρος του Ομίλου από το 2002.

Δρ. Βασίλειος Γ. Αποστολόπουλος, Διευθύνων Σύμβουλος, εκτελεστικό μέλος:

Γεννήθηκε στην Αθήνα. Είναι Διδάκτωρ Οικονομίας. Αριστούχος πτυχιούχος του London School of Economics (BSc Management) και κάτοχος μεταπτυχιακού τίτλου στην Διοίκηση Επιχειρήσεων (MBA) από το Πανεπιστήμιο του Cambridge. Είναι εκλεγμένος Πρόεδρος της Ελληνικής Ένωσης Επιχειρηματιών (Ε.ΕΝ.Ε.), μέλος του διοικητικού συμβουλίου του διεθνούς επιχειρηματικού κέντρου και management του Πανεπιστημίου του Cambridge (CIBAM) καθώς και μέλος του Γενικού συμβουλίου του Συνδέσμου Επιχειρήσεων και Βιομηχανιών (ΣΕΒ). Το 2008 τιμήθηκε με το διεθνές βραβείο “Giuseppe Sciacca” για ανθρωπιστικό έργο και τη συμβολή του στην κοινωνία ενώ έχει τιμηθεί με το βραβείο καλύτερου Manager για την χρονιά του 2002 – 2003.

Γεώργιος Ζέρδilas, Μέλος, εκτελεστικό:

Γεννήθηκε στην Αθήνα. Είναι οικονομολόγος, απόφοιτος του LSE και κάτοχος μεταπτυχιακών τίτλων στους ηλεκτρονικούς υπολογιστές και στα οικονομικά. Ανέλαβε καθήκοντα εκτελεστικού

μέλους με απόφαση του Διοικητικού συμβουλίου της 31/8/2020.

Αλεξάνδρα Μικρούλεα, Μέλος ανεξάρτητο, μη εκτελεστικό:

Γεννήθηκε στην Αθήνα. Είναι Αναπληρώτρια Καθηγήτρια Εμπορικού Δικαίου της Νομικής Σχολής του Πανεπιστημίου Αθηνών.

Βασιλική Μέγγου, Μέλος ανεξάρτητο, μη εκτελεστικό:

Γεννήθηκε στην Αρκαδία. Σπούδασε στη Νομική Σχολή του Πανεπιστημίου Αθηνών. Είναι δικηγόρος, εξειδικευμένη σε θέματα εμπορικού, αστικού, δημοσίου και εργατικού δικαίου.

Νικόλαος Κορίτσας, Μέλος ανεξάρτητο, μη εκτελεστικό:

Γεννήθηκε στην Αθήνα. Σπούδασε στη Νομική Σχολή του Πανεπιστημίου Αθηνών και έκανε μεταπτυχιακές σπουδές στο διεθνές επιχειρηματικό δίκαιο στο Πανεπιστήμιο του Λονδίνου. Είναι νομικός και στέλεχος δικηγορικής εταιρείας.

Εξουσία – αρμοδιότητες του Διοικητικού Συμβουλίου

Σύμφωνα με το άρθρο 2 του Ν. 3016/2002 (ΦΕΚ 110Α/17-05-2002) περί Εταιρικής Διακυβέρνησης, όπως ισχύει σήμερα, σε συνδυασμό με τα όσα προβλέπει ο Ν. 4548/2018, όπως ισχύει και το Καταστατικό της Εταιρείας, πρώτιστη μέριμνα και καθήκον των μελών του Διοικητικού Συμβουλίου είναι η διαρκής επιδίωξη της ενίσχυσης της μακροχρόνιας οικονομικής αξίας της Εταιρείας και η προάσπιση του γενικού εταιρικού συμφέροντος. Το Διοικητικό Συμβούλιο λειτουργεί σύμφωνα με το Ν.4548/2018 , ως ισχύει και το καταστατικό της Εταιρείας.

Σύμφωνα με το καταστατικό της Εταιρείας, το Διοικητικό Συμβούλιο είναι αρμόδιο να αποφασίζει για κάθε πράξη που αφορά τη διοίκηση της Εταιρείας, τη διαχείριση της περιουσίας της και την εν γένει επιδίωξη του σκοπού της.

Το Διοικητικό Συμβούλιο μπορεί να αναθέτει το σύνολο ή μέρος των εξουσιών διαχείρισης και εκπροσώπησης της Εταιρείας, σε ένα ή περισσότερα πρόσωπα, μέλη του ή μη. Τα πρόσωπα αυτά, μπορούν, εφόσον αυτό προβλέπεται από απόφαση του Διοικητικού Συμβουλίου, να αναθέτουν περαιτέρω την άσκηση των εξουσιών που τους ανατέθηκαν ή μέρους τούτων, σε άλλα μέλη του Διοικητικού Συμβουλίου ή τρίτους.

Επίσης, με απόφαση του Διοικητικού Συμβουλίου μπορεί να συγκροτείται Εκτελεστική Επιτροπή και να ανατίθενται σε αυτήν ορισμένες εξουσίες ή καθήκοντά του. Η σύνθεση, οι αρμοδιότητες, τα καθήκοντα και ο τρόπος λήψης των αποφάσεων της Εκτελεστικής Επιτροπής, καθώς και κάθε θέμα που αφορά τη λειτουργία της Εκτελεστικής Επιτροπής ρυθμίζονται με την απόφαση του Διοικητικού Συμβουλίου σχετικά με τη συγκρότησή της.

Πράξεις του Διοικητικού Συμβουλίου, ακόμα και αν είναι εκτός του εταιρικού σκοπού, δεσμεύουν την εταιρία απέναντι στους τρίτους, εκτός αν αποδειχθεί ότι ο τρίτος γνώριζε την υπέρβαση του εταιρικού σκοπού ή λαμβανομένων υπόψη των περιστάσεων, δεν μπορούσε να την αγνοεί. Δεν συνιστά απόδειξη μόνη η τήρηση των διατυπώσεων δημοσιότητας ως προς το καταστατικό της εταιρίας ή τις τροποποιήσεις του.

Περιορισμοί της εξουσίας του Διοικητικού Συμβουλίου από το καταστατικό ή από απόφαση της Γενικής Συνέλευσης δεν αντιτάσσονται στους καλόπιστους τρίτους, ακόμη και αν έχουν υποβληθεί στις διατυπώσεις δημοσιότητας.

Τα μέλη του Διοικητικού Συμβουλίου και κάθε τρίτο πρόσωπο στο οποίο έχουν ανατεθεί αρμοδιότητές του, έχουν υποχρέωση πίστωσης απέναντι στην Εταιρεία. Οφείλουν να μην επιδιώκουν ίδια συμφέροντα που αντιβαίνουν στα συμφέροντα της Εταιρείας.

Τα μέλη του Διοικητικού Συμβουλίου και κάθε τρίτος στον οποίο έχουν ανατεθεί αρμοδιότητές του οφείλουν έγκαιρα και με επάρκεια να αποκαλύπτουν στα υπόλοιπα μέλη του Διοικητικού Συμβουλίου τα ίδια συμφέροντά τους, που ενδέχεται να ανακύψουν από συναλλαγές της εταιρίας που εμπίπτουν στα καθήκοντά τους, καθώς και κάθε άλλη σύγκρουση ιδίων συμφερόντων με αυτών της εταιρίας ή συνδεδεμένων με αυτήν επιχειρήσεων κατά την έννοια του άρθρου 32 του Ν.4308/2014 που ανακύπτει κατά την άσκηση των καθηκόντων τους. Επίσης οφείλουν να τηρούν αυστηρή εχεμύθεια για τις εταιρικές υποθέσεις και τα απόρρητα της Εταιρείας, τα οποία κατέστησαν γνωστά σ' αυτούς λόγω της ιδιότητάς τους ως συμβούλων.

Τα μέλη του Διοικητικού Συμβουλίου οφείλουν να εκτελούν τα καθήκοντά τους με ακεραιότητα, αντικειμενικότητα και επαγγελματισμό και να αφιερώνουν επαρκή χρόνο στην εκτέλεση των καθηκόντων αυτών.

Συγκρότηση Διοικητικού Συμβουλίου

Το Διοικητικό Συμβούλιο, εκλέγει μεταξύ των μελών του τον Πρόεδρο, αν δεν τον έχει ήδη ορίσει η Γενική Συνέλευση, και έναν αναπληρωτή του (Αντιπρόεδρο). Μπορεί, επίσης, να εκλέξει Διευθύνοντες ή και Εντεταλμένους Συμβούλους και αναπληρωτές τους. Το Διοικητικό Συμβούλιο μπορεί να αναθέσει καθήκοντα Γραμματέως σε ένα από τα μέλη του ή σε τρίτο. Σε περίπτωση απουσίας ή κωλύματος του Προέδρου, προεδρεύει ο αναπληρωτής του (Αντιπρόεδρος).

Αντικατάσταση Μέλους Διοικητικού Συμβουλίου

1. Σε περίπτωση παραίτησης ή θανάτου ή με οποιονδήποτε άλλο τρόπο απώλειας της ιδιότητας μέλους ή μελών του διοικητικού συμβουλίου, το διοικητικό συμβούλιο μπορεί να εκλέγει μέλη αυτού σε αντικατάσταση των μελών που εξέλιπταν. Η εκλογή από το διοικητικό συμβούλιο γίνεται με απόφαση των απομενόντων μελών, αν είναι τουλάχιστον τρία (3), και ισχύει για το υπόλοιπο της θητείας του μέλους που αντικαθίσταται. Η απόφαση της εκλογής υποβάλλεται σε δημοσιότητα και ανακοινώνεται από το διοικητικό συμβούλιο στην αμέσως προσεχή γενική συνέλευση, η οποία μπορεί να αντικαταστήσει τους εκλεγέντες, ακόμη και αν δεν έχει αναγραφεί σχετικό θέμα στην ημερήσια διάταξη.

2. Εναλλακτικά, σε περίπτωση παραίτησης, θανάτου ή με οποιονδήποτε άλλο τρόπο απώλειας της ιδιότητας μέλους ή μελών του διοικητικού συμβουλίου, τα υπόλοιπα μέλη μπορούν να συνεχίσουν τη διαχείριση και την εκπροσώπηση της εταιρείας και χωρίς την αντικατάσταση των ελλειπόντων μελών, σύμφωνα με την παράγραφο 1, με την προϋπόθεση ότι ο αριθμός αυτών υπερβαίνει το ήμισυ των μελών, όπως είχαν πριν από την επέλευση των παραπάνω γεγονότων. Σε κάθε περίπτωση τα μέλη αυτά δεν επιτρέπεται να είναι λιγότερα των τριών (3).

3. Σε κάθε περίπτωση, τα απομένοντα μέλη του διοικητικού συμβουλίου, ανεξάρτητα από τον αριθμό τους μπορούν να προβούν σε σύγκληση γενικής συνέλευσης με αποκλειστικό σκοπό την εκλογή νέου διοικητικού συμβουλίου.

Σύγκληση Διοικητικού Συμβουλίου

1. Το Διοικητικό Συμβούλιο οφείλει να συνεδριάζει στην έδρα της Εταιρείας. Κατ' εξαίρεση, μπορεί να συνεδριάζει έγκυρα στην Ελλάδα εκτός της έδρας του, σε άλλο δήμο, όπου η Εταιρία διατηρεί νοσηλευτική μονάδα, καθώς επίσης και στην

αλλοδαπή, σε οποιαδήποτε πρωτεύουσα των χωρών της Ευρωπαϊκής Ένωσης.

2. Σε κάθε περίπτωση το Διοικητικό Συμβούλιο συνεδριάζει έγκυρα εκτός της έδρας του σε άλλο τόπο, είτε στην Ελλάδα ή στην αλλοδαπή, εφόσον στη συνεδρίαση αυτή παρίστανται ή αντιπροσωπεύονται όλα τα μέλη του και κανείς δεν αντιλέγει στην πραγματοποίηση της συνεδρίασης και στη λήψη αποφάσεων.

3. Το Διοικητικό Συμβούλιο μπορεί να συνεδριάζει με τηλεδιάσκεψη, ως προς ορισμένα ή και ως προς όλα τα μέλη. Στην περίπτωση αυτή η πρόσκληση προς τα μέλη του Διοικητικού Συμβουλίου περιλαμβάνει τις αναγκαίες πληροφορίες και τεχνικές οδηγίες για τη συμμετοχή τους στη συνεδρίαση.

4. Το Διοικητικό Συμβούλιο συγκαλείται από τον Πρόεδρό ή τον αναπληρωτή του, με πρόσκληση που γνωστοποιείται στα μέλη του δύο (2) τουλάχιστον εργάσιμες ημέρες πριν από τη συνεδρίαση και πέντε (5) τουλάχιστον εργάσιμες ημέρες πριν από τη συνεδρίαση, εάν αυτή πρόκειται να διεξαχθεί εκτός της έδρας της Εταιρίας. Στην πρόσκληση πρέπει απαραίτητα να αναγράφονται με σαφήνεια και τα θέματα της ημερήσιας διάταξης, διαφορετικά η λήψη αποφάσεων επιτρέπεται μόνον εφόσον παρίστανται ή αντιπροσωπεύονται όλα τα μέλη του Διοικητικού Συμβουλίου και κανείς δεν αντιλέγει στη λήψη αποφάσεων.

Αντιπροσώπωση μελών - Απαρτία – Πλειοψηφία

1. Σύμβουλος που απουσιάζει μπορεί να εκπροσωπείται από άλλο σύμβουλο. Κάθε σύμβουλος μπορεί να εκπροσωπή ένα μόνο σύμβουλο που απουσιάζει.

2. Το Διοικητικό Συμβούλιο βρίσκεται σε απαρτία και συνεδριάζει έγκυρα, όταν παραβρίσκονται ή αντιπροσωπεύονται σ' αυτό το ήμισυ πλέον ενός των συμβούλων, ούδέποτε όμως ο αριθμός των παρόντων συμβούλων μπορεί να είναι μικρότερος των τριών.

3. Οι αποφάσεις του Διοικητικού Συμβουλίου παίρνονται με απόλυτη πλειοψηφία των συμβούλων που είναι παρόντες και εκείνων όπου αντιπροσωπεύονται.

Πρακτικά Διοικητικού Συμβουλίου

1. Οι συζητήσεις και αποφάσεις του Διοικητικού Συμβουλίου καταχωρούνται περιληπτικά σε ειδικό βιβλίο που μπορεί να τηρείται και ηλεκτρονικά. Ύστερα από αίτηση μέλους του Διοικητικού

Συμβουλίου, ο Πρόεδρος υποχρεούται να καταχωρήσει στα πρακτικά περίληψη της γνώμης του. Στο βιβλίο αυτό καταχωρείται επίσης κατάλογος των παραστάτων ή αντιπροσωπευθέντων κατά τη συνεδρίαση μελών του Διοικητικού Συμβουλίου.

2. Τα πρακτικά του διοικητικού συμβουλίου υπογράφονται από τα παραστάτα μέλη. Σε περίπτωση άρνησης υπογραφής από κάποιο μέλος γίνεται σχετική μνεία στα πρακτικά. Αντίγραφα των πρακτικών εκδίδονται επισήμως από τον πρόεδρο ή άλλο πρόσωπο που ορίζεται προς τούτο από το διοικητικό συμβούλιο, χωρίς να απαιτείται άλλη επικύρωσή τους.

3. Αντίγραφα πρακτικών συνεδριάσεων του διοικητικού συμβουλίου, για τα οποία υπάρχει υποχρέωση καταχώρισής τους στο Γ.Ε.ΜΗ., σύμφωνα με το άρθρο 12 του ν. 4548/2018 ή άλλες διατάξεις, υποβάλλονται στην αρμόδια υπηρεσία Γ.Ε.ΜΗ. μέσα σε προθεσμία είκοσι (20) ημερών από τη συνεδρίαση του διοικητικού συμβουλίου.

4. Η κατάρτιση και υπογραφή πρακτικού από όλα τα μέλη του διοικητικού συμβουλίου ή τους αντιπροσώπους τους ισοδυναμεί με απόφαση του διοικητικού συμβουλίου, ακόμη και αν δεν έχει προηγηθεί συνεδρίαση. Η ρύθμιση αυτή ισχύει και αν όλοι οι σύμβουλοι ή οι αντιπρόσωποί τους συμφωνούν να αποτυπωθεί πλειοψηφική απόφασή τους σε πρακτικό, χωρίς συνεδρίαση. Το σχετικό πρακτικό υπογράφεται από όλους τους συμβούλους. Το πρακτικό που καταρτίζεται κατά τα παραπάνω καταχωρίζεται στο βιβλίο πρακτικών, σύμφωνα με την παράγραφο 1 του παρόντος άρθρου.

5. Οι υπογραφές των συμβούλων ή των αντιπροσώπων τους μπορούν να αντικαθίστανται με ανταλλαγή μηνυμάτων μέσω ηλεκτρονικού ταχυδρομείου (email) ή άλλα ηλεκτρονικά μέσα.

Αποζημίωση μελών Διοικητικού Συμβουλίου

1. Τα μέλη του διοικητικού συμβουλίου δικαιούνται να λάβουν αμοιβή ή άλλες παροχές, σύμφωνα με το νόμο και τα οριζόμενα στο καταστατικό και, κατά περίπτωση, την πολιτική αποδοχών της εταιρείας. Αμοιβή ή παροχή που χορηγείται σε μέλος του διοικητικού συμβουλίου και δεν ρυθμίζεται στο νόμο και το καταστατικό βαρύνει την εταιρεία, μόνο αν εγκριθεί με ειδική απόφαση της γενικής συνέλευσης, με την επιφύλαξη των οριζομένων στα άρθρα 110 έως 112 του ν. 4548/2018.

2. Αμοιβή σε μέλη του διοικητικού συμβουλίου για υπηρεσίες προς την εταιρεία βάσει ειδικής σχέσης, όπως ενδεικτικώς, από σύμβαση εργασίας, έργου ή εντολής καταβάλλεται με τις προϋποθέσεις των άρθρων 99 έως 101 του ν. 4548/2018.

3. Η γενική συνέλευση μπορεί να επιτρέψει προκαταβολή αμοιβής για το χρονικό διάστημα μέχρι την επόμενη τακτική γενική συνέλευση. Η προκαταβολή της αμοιβής τελεί υπό την αίρεση της έγκρισής της από την επόμενη τακτική γενική συνέλευση.

4. Τα μέλη του Διοικητικού Συμβουλίου δύνανται να λαμβάνουν αμοιβή συνισταμένη σε συμμετοχή στα κέρδη της χρήσεως. Το ύψος της ανωτέρω αμοιβής καθορίζεται με απόφαση της Γενικής Συνελεύσεως, η οποία λαμβάνεται με απλή απαρτία και πλειοψηφία σύμφωνα με το άρθρο 109 παρ.2 του Ν.4548/2018. Η ανωτέρω αμοιβή λαμβάνεται από το υπόλοιπο των καθαρών κερδών που απομένει μετά την αφαίρεση των νομίμων κρατήσεων για τακτικό αποθεματικό και τη διανομή του ελαχίστου μερίσματος υπέρ των μετόχων.

Απαγόρευση Ανταγωνισμού

Επιτρέπεται στα μέλη του διοικητικού συμβουλίου που συμμετέχουν με οποιονδήποτε τρόπο στη διεύθυνση της εταιρείας, καθώς και στους διευθυντές αυτής, να ενεργούν, για δικό τους λογαριασμό ή για λογαριασμό τρίτων, πράξεις που υπάγονται στους σκοπούς της εταιρείας, καθώς και να μετέχουν ως ομόρρυθμοι εταίροι ή ως μόνοι μέτοχοι ή εταίροι σε εταιρείες που επιδιώκουν τέτοιους σκοπούς.

7) Επιτροπές

Επιτροπή Ελέγχου

Η Επιτροπή Ελέγχου συγκροτείται με στόχο την υποστήριξη του Δ.Σ. στα καθήκοντά του, σχετικά με τη χρηματοοικονομική πληροφόρηση, τον εσωτερικό έλεγχο και την εποπτεία του τακτικού ελέγχου και βρίσκεται σε διαρκή συνεργασία με την Υπηρεσία Εσωτερικού Ελέγχου της Εταιρείας.

Η Επιτροπή αποτελείται από τρία τουλάχιστον μέλη, τα οποία είναι στην πλειονότητά τους, ανεξάρτητα κατά την έννοια των διατάξεων του Ν. 3016/2002, όπως ισχύει.

Αποτελεί ανεξάρτητη επιτροπή.

Η Επιτροπή απαρτίζεται από μη εκτελεστικά μέλη του Δ.Σ. και από μέλη που εκλέγονται από τη Γενική Συνέλευση των μετόχων.

Σύμφωνα με σχετική απόφαση της τακτικής Γενικής Συνέλευσης των Μετόχων της 10/7/2019, η σύνθεση της Επιτροπής Ελέγχου είναι η ακόλουθη:

1. Αγησίλαος Παναγάκος, Πρόεδρος
2. Αλεξάνδρα Μικρούλια, ανεξάρτητο μη εκτελεστικό μέλος Δ.Σ., μέλος
3. Παναγιώτης Κατσιχτης, μέλος

Η θητεία των μελών της Επιτροπής διαρκεί μέχρι τη λήξη της θητείας του Δ.Σ., εκτός εάν άλλως αποφασιστεί με απόφαση της Γενικής Συνέλευσης.

Ο Πρόεδρος της Επιτροπής ορίζεται από τα μέλη της ή εκλέγεται από τη Γενική Συνέλευση των μετόχων και είναι υποχρεωτικά ανεξάρτητος από την Εταιρεία κατά την έννοια των διατάξεων του Ν. 3016/2002, όπως ισχύει.

Η Επιτροπή συνεδριάζει σε τακτά χρονικά διαστήματα, κατ' ελάχιστο τέσσερις (4) φορές ετησίως και εκτάκτως, όταν απαιτηθεί. Σε κάθε περίπτωση, τηρούνται σχετικά πρακτικά.

Στις συνεδριάσεις της Επιτροπής συμμετέχει το σύνολο των μελών της. Δύναται επίσης να καλεί, όποτε κρίνεται σκόπιμο, βασικά διευθυντικά στελέχη που εμπλέκονται στη διακυβέρνηση της Εταιρείας, συμπεριλαμβανομένου ενδεικτικά και όχι περιοριστικά του Διευθύνοντος Συμβούλου, του Οικονομικού Διευθυντή και του Επικεφαλής της Διεύθυνσης Εσωτερικού Ελέγχου, να παρακολουθούν συγκεκριμένες συνεδριάσεις ή συγκεκριμένα θέματα της ημερήσιας διάταξης.

Αρμοδιότητες Επιτροπής Ελέγχου

Διατηρούμενης ακεραιής της ευθύνης των μελών του Διοικητικού Συμβουλίου (Δ.Σ.) της Εταιρείας, η Επιτροπή έχει σύμφωνα με το άρθρο 44 του Ν. 4449/2017, όπως ισχύει και εξειδικεύεται στον Κανονισμό Λειτουργίας της, τις κάτωθι αρμοδιότητες:

- Ενημερώνει το Δ.Σ. της Εταιρείας για το αποτέλεσμα του υποχρεωτικού ελέγχου και επεξηγεί πώς συνέβαλε ο υποχρεωτικός έλεγχος στην ακεραιότητα της χρηματοοικονομικής πληροφόρησης και ποιος ήταν ο ρόλος της Ελεγκτικής Επιτροπής στην εν λόγω διαδικασία. Ειδικότερα η Επιτροπή παρακολουθεί τη διαδικασία και τη διενέργεια του υποχρεωτικού ελέγχου των ατομικών και ενοποιημένων χρηματοοικονομικών καταστάσεων της Εταιρείας. Στο πλαίσιο αυτό ενημερώνει το Δ.Σ. υποβάλλοντας σχετική αναφορά για τα θέματα που προέκυψαν από

τη διενέργεια του υποχρεωτικού ελέγχου επεξηγώντας αναλυτικά:

α) Τη συμβολή του υποχρεωτικού ελέγχου στην ποιότητα και ακεραιότητα της χρηματοοικονομικής πληροφόρησης, δηλαδή στην ακρίβεια, πληρότητα και ορθότητα της χρηματοοικονομικής πληροφόρησης, συμπεριλαμβανομένων των σχετικών γνωστοποιήσεων, που εγκρίνει το Δ.Σ. και δημοσιοποιείται και

β) Τον ρόλο της Επιτροπής στην υπό (α) ανωτέρω διαδικασία, δηλαδή καταγραφή των ενεργειών που προέβη η Επιτροπή κατά τη διαδικασία διεξαγωγής του υποχρεωτικού ελέγχου.

Στο πλαίσιο της ανωτέρω ενημέρωσης του Δ.Σ. η Επιτροπή λαμβάνει υπόψη της το περιεχόμενο της συμπληρωματικής έκθεσης, την οποία ο Ορκωτός Ελεγκτής λογιστής της υποβάλλει και η οποία περιέχει τα αποτελέσματα του υποχρεωτικού ελέγχου που διενεργήθηκε και πληροί τουλάχιστον τις συγκεκριμένες απαιτήσεις σύμφωνα με το άρθρο 11 του Κανονισμού (ΕΕ) αριθ. 537/2014 του Ευρωπαϊκού Κοινοβουλίου και του Συμβουλίου της 16ης Απριλίου 2014.

- Παρακολουθεί τη διαδικασία χρηματοοικονομικής πληροφόρησης και υποβάλλει συστάσεις ή προτάσεις για την εξασφάλιση της ακεραιότητάς της. Ειδικότερα, η Επιτροπή παρακολουθεί, εξετάζει και αξιολογεί τη διαδικασία σύνταξης της χρηματοοικονομικής πληροφόρησης, δηλαδή τους μηχανισμούς και τα συστήματα παραγωγής, τη ροή και τη διάχυση των χρηματοοικονομικών πληροφοριών που παράγουν οι εμπλεκόμενες οργανωτικές μονάδες της Εταιρείας. Στις παραπάνω ενέργειες της Επιτροπής περιλαμβάνεται και η λουπή δημοσιοποιηθείσα πληροφόρηση με οποιοδήποτε τρόπο (π.χ χρηματιστηριακές ανακοινώσεις, δελτία τύπου) σε σχέση με τις χρηματοοικονομικές πληροφορίες. Στο πλαίσιο αυτό, η Επιτροπή ενημερώνει το Δ.Σ. με τις διαπιστώσεις της και υποβάλλει προτάσεις βελτίωσης της διαδικασίας, εφόσον κριθεί σκόπιμο.

- Παρακολουθεί την αποτελεσματικότητα των συστημάτων εσωτερικού ελέγχου, διασφάλισης της ποιότητας και διαχείρισης κινδύνων της επιχείρησης και, κατά περίπτωση, του τμήματος εσωτερικού ελέγχου της, όσον αφορά τη χρηματοοικονομική πληροφόρηση της Εταιρείας, χωρίς να παραβιάζει την ανεξαρτησία της. Ειδικότερα, η Επιτροπή παρακολουθεί, εξετάζει και αξιολογεί την επάρκεια και αποτελεσματικότητα του συνόλου των πολιτικών, διαδικασιών και δικλείδων ασφαλείας της Εταιρείας αναφορικά αφενός με το σύστημα του

εσωτερικού ελέγχου και αφετέρου με την εκτίμηση και τη διαχείριση κινδύνων, σε σχέση με τη χρηματοοικονομική πληροφόρηση.

- Ως προς τη λειτουργία του εσωτερικού ελέγχου, η Επιτροπή παρακολουθεί και επιθεωρεί την ορθή λειτουργία της Υπηρεσίας Εσωτερικού Ελέγχου σύμφωνα με τα επαγγελματικά πρότυπα καθώς και το ισχύον νομικό και κανονιστικό πλαίσιο και αξιολογεί το έργο, την επάρκεια και την αποτελεσματικότητά της, χωρίς ωστόσο να επηρεάζει την ανεξαρτησία της. Επίσης, η Επιτροπή επισκοπεί τη δημοσιοποιηθείσα πληροφόρηση ως προς τον εσωτερικό έλεγχο και τους κυριότερους κινδύνους και αβεβαιότητες της Εταιρείας, σε σχέση με τη χρηματοοικονομική πληροφόρηση. Στο πλαίσιο αυτό, η Επιτροπή ενημερώνει το Δ.Σ. με τις διαπιστώσεις της και υποβάλλει προτάσεις βελτίωσης, εφόσον κριθεί σκόπιμο.

- Παρακολουθεί τον υποχρεωτικό έλεγχο των ετήσιων και ενοποιημένων χρηματοοικονομικών καταστάσεων και ιδίως την απόδοσή του, λαμβάνοντας υπόψη οποιαδήποτε πορίσματα και συμπεράσματα της αρμόδιας αρχής σύμφωνα με την παράγραφο 6 του άρθρου 26 του Κανονισμού (ΕΕ) αριθ. 537/2014.

- Επισκοπεί και παρακολουθεί την ανεξαρτησία των Ορκωτών Ελεγκτών Λογιστών ή των ελεγκτικών εταιρειών σύμφωνα με τα άρθρα 21, 22, 23, 26 και 27 καθώς και σύμφωνα με το άρθρο 6 του Κανονισμού (ΕΕ) αριθ. 537/2014 και ιδίως την καταλληλότητα της παροχής μη ελεγκτικών υπηρεσιών στην Εταιρεία σύμφωνα με το άρθρο 5 του Κανονισμού (ΕΕ) αριθ. 537/2014.

- Είναι υπεύθυνη για τη διαδικασία επιλογής Ορκωτών Ελεγκτών Λογιστών ή ελεγκτικών εταιρειών και προτείνει τους Ορκωτούς Ελεγκτές Λογιστές ή τις ελεγκτικές εταιρείες που θα διοριστούν σύμφωνα με το άρθρο 16 του Κανονισμού (ΕΕ) αριθ. 537/2014.

Υπηρεσία Εσωτερικού Ελέγχου

Η Υπηρεσία Εσωτερικού Ελέγχου αποτελεί μία ανεξάρτητη και αντικειμενική επιβεβαιωτική και συμβουλευτική δραστηριότητα, σχεδιασμένη να προσθέτει αξία και να βελτιώνει τις διαδικασίες της Εταιρείας. Βοηθά την Εταιρεία να επιτύχει τους στόχους της, παρέχοντας μια συστηματική και δομημένη προσέγγιση για την αξιολόγηση και βελτίωση της αποτελεσματικότητας των συστημάτων ελέγχου, διαχείρισης κινδύνων και της εταιρικής διακυβέρνησης.

Η οργάνωση και λειτουργία της Υπηρεσίας Εσωτερικού Ελέγχου, αποτελεί προϋπόθεση για την εισαγωγή των μετοχών ή άλλων κινητών αξιών σε οργανωμένη χρηματιστηριακή αγορά. Η διενέργεια εσωτερικού ελέγχου πραγματοποιείται από ειδική υπηρεσία της Εταιρείας.

Οι εσωτερικοί ελεγκτές της Υπηρεσίας Εσωτερικού Ελέγχου κατά την άσκηση των καθηκόντων τους είναι ανεξάρτητοι, δεν υπάγονται ιεραρχικά σε καμία άλλη υπηρεσιακή μονάδα και εποπτεύονται από την Επιτροπή Ελέγχου.

Ο Επικεφαλής της Υπηρεσίας Εσωτερικού Ελέγχου ορίζεται από το Διοικητικό Συμβούλιο και είναι πλήρους και αποκλειστικής απασχόλησης. Δεν μπορούν να ορισθούν ως εσωτερικοί ελεγκτές Μέλη του Διοικητικού Συμβουλίου, διευθυντικά στελέχη, τα οποία έχουν και άλλες εκτός του εσωτερικού ελέγχου αρμοδιότητες ή συγγενείς των παραπάνω μέχρι και του δεύτερου βαθμού εξ αίματος ή εξ' αγχιστείας. Η Εταιρεία ενημερώνει την Επιτροπή Κεφαλαιαγοράς για οποιαδήποτε μεταβολή του Επικεφαλής της Υπηρεσίας Εσωτερικού Ελέγχου εντός δέκα (10) εργάσιμων ημερών από τη μεταβολή αυτήν.

Κατά την άσκηση των καθηκόντων τους οι εσωτερικοί ελεγκτές δικαιούνται να λάβουν γνώση οποιουδήποτε βιβλίου, εγγράφου, αρχείου, τραπεζικού λογαριασμού και χαρτοφυλακίου της Εταιρείας και να έχουν πρόσβαση σε οποιαδήποτε υπηρεσία της εταιρίας. Τα μέλη του Διοικητικού Συμβουλίου οφείλουν να συνεργάζονται και να παρέχουν πληροφορίες στους εσωτερικούς ελεγκτές και γενικά να διευκολύνουν με κάθε τρόπο το έργο τους. Η Διοίκηση της Εταιρείας οφείλει να παρέχει στους εσωτερικούς ελεγκτές όλα τα απαραίτητα μέσα για τη διευκόλυνση του έργου τους.

Αρμοδιότητες Υπηρεσίας Εσωτερικού Ελέγχου

Η Υπηρεσία Εσωτερικού Ελέγχου έχει την ευθύνη παρακολούθησης και αξιολόγησης του συστήματος εσωτερικού ελέγχου που έχει θεσπίσει η Εταιρεία, καθώς και την υποβολή προτάσεων για τη βελτίωση του.

Στο πλαίσιο αυτό έχει τις ακόλουθες αρμοδιότητες, τις οποίες οφείλει να εκτελεί σύμφωνα με τις αρχές της ανεξαρτησίας, της αντικειμενικότητας και της εμπιστευτικότητας:

- Παρακολουθεί την εφαρμογή και τη συνεχή τήρηση του Εσωτερικού Κανονισμού Λειτουργίας και του Καταστατικού της Εταιρείας, καθώς και της εν γένει νομοθεσίας που αφορά στην Εταιρεία και ιδιαίτερα της νομοθεσίας των ανωνύμων εταιρειών και της χρηματιστηριακής αγοράς.

- Αναφέρει στο Διοικητικό Συμβούλιο περιπτώσεις σύγκρουσης των ιδιωτικών συμφερόντων των μελών του Διοικητικού Συμβουλίου ή των διευθυντικών στελεχών με τα συμφέροντα της Εταιρείας, τις οποίες διαπιστώνει κατά την άσκηση των καθηκόντων του.

- Ενημερώνει εγγράφως μια φορά τουλάχιστον το τρίμηνο το Διοικητικό Συμβούλιο για τον διενεργούμενο έλεγχο και παρίσταται κατά τις Γενικές Συνελεύσεις των μετόχων.

- Παρέχει, μετά από έγκριση του Διοικητικού Συμβουλίου, οποιαδήποτε πληροφορία ζητηθεί εγγράφως από Εποπτικές Αρχές, συνεργάζεται με αυτές και διευκολύνει με κάθε δυνατό τρόπο το έργο της παρακολούθησης, του ελέγχου και της εποπτείας που αυτές ασκούν.

Επιστημονική Επιτροπή

Σύμφωνα με τον Κανονισμό Λειτουργίας κάθε Κλινικής λειτουργεί Επιστημονική Επιτροπή, ως βασικό όργανο εποπτείας και ελέγχου για θέματα που αφορούν στο επίπεδο και την ποιότητα των προσφερόμενων ιατρικών και νοσηλευτικών υπηρεσιών.

Την Επιστημονική Επιτροπή της Κλινικής απαρτίζουν όλοι οι Επιστημονικά Υπεύθυνοι Ιατροί της Κλινικής με την Προεδρία του Επιστημονικού Διευθυντή, ο οποίος ορίζεται από τη Διοίκηση.

Η Επιστημονική Επιτροπή αποτελεί το βασικό όργανο εποπτείας και ελέγχου για θέματα που αφορούν στο επίπεδο και την ποιότητα των παρεχόμενων ιατρικών και νοσηλευτικών υπηρεσιών. Επιλαμβάνεται για υποθέσεις που αφορούν στο ήθος, την επιστημονική επάρκεια, τη συμπεριφορά και εν κατακλείδι θέματα που άπτονται των κανόνων της δεοντολογίας ή καθ' αυτής της επιτελέσεως του ιατρικού λειτουργήματος. Οι αρμοδιότητές της συνοψίζονται στα εξής:

- Αξιολογεί την επάρκεια του Επιστημονικού Ιατρικού Προσωπικού με βάση τη λεπτομερή απόδοση και τήρηση της δεοντολογίας καθενός έκαστου, καθώς και τη συμμόρφωση τους προς τις υποχρεώσεις τους μετά από εισήγηση του Επιστημονικού Διευθυντή.

- Ελέγχει την τυπική τήρηση των υποχρεώσεων που έχουν οι ιατροί προς την Κλινική και τους νοσηλευόμενους, σε σχέση με τη συμπλήρωση ιστορικών στοιχείων, πρακτικών εγχειρήσεων, βιβλίων εξωτερικών ιατρείων κλπ.

- Ελέγχει σε συνεχή βάση τη λειτουργία και την επιστημονική απόδοση των Ιατρικών τμημάτων και του Επιστημονικού Προσωπικού σε θέματα σχετικά με την ποιότητα και τον τρόπο παροχής των νοσηλευτικών υπηρεσιών.

- Αναλαμβάνει το έργο της συνεχούς εκπαίδευσης του μόνιμου Προσωπικού κάθε Κλινικής σε θέματα σχετικά με την ποιότητα και τον τρόπο παροχής νοσηλευτικών υπηρεσιών.

Με απόφαση της η Επιστημονική Επιτροπή δύναται να αναθέσει τη διεκπεραίωση συγκεκριμένων ζητημάτων σε ένα ή περισσότερα των μελών της, τα οποία υποχρεούνται σε εύλογο χρόνο να ενημερώσουν σχετικά με την πορεία των εργασιών τους.

Τα θέματα της ημερησίας διάταξης των συνεδριάσεων ορίζονται από τον Πρόεδρο της Επιστημονικής Επιτροπής. Θέματα μπορούν να φέρουν και τα μέλη της Επιτροπής, τα οποία όμως οφείλουν να τα γνωστοποιήσουν εγγράφως, μια εβδομάδα πριν από τη συνεδρίαση. Ομοίως, το Διοικητικό Συμβούλιο της Εταιρείας δια του Προέδρου ή Διευθύνοντος Συμβούλου μπορεί να ορίσει θέματα της ημερησίας διατάξεως κατά την κρίση του. Η ημερήσια διάταξη γνωστοποιείται σε όλα τα μέλη εγγράφως τρεις (3) ημέρες τουλάχιστον πριν από τη συνεδρίαση. Τα έκτακτα θέματα μπορούν να συζητηθούν εκτός ημερησίας διάταξης, μετά από σύμφωνη γνώμη της πλειοψηφίας. Απαρτία υπάρχει με την παρουσία 1/2 των μελών της συν ένα.

Οι αποφάσεις λαμβάνονται κατά πλειοψηφία των παρόντων μελών. Σε περιπτώσεις ισοψηφίας υπερσχύει η ψήφος του Προέδρου της Επιστημονικής Επιτροπής.

Στις συνεδριάσεις παρίσταται και ο γραμματέας της Επιστημονικής Επιτροπής, ο οποίος και τηρεί πρακτικά. Τα πρακτικά υπογράφονται απ' όλα τα μέλη με μέριμνά του.

Επιτροπή Ηθικής και Δεοντολογίας

Η Επιτροπή Ηθικής και Δεοντολογίας γνωμοδοτεί επί θεμάτων ηθικής και δεοντολογίας προς το Δ.Σ. της

Εταιρείας και ελέγχει την τήρηση των κανόνων ιατρικής ηθικής και δεοντολογίας.

Χρέη Προέδρου της Επιτροπής εκτελεί ο Επιστημονικός Διευθυντής κάθε Κλινικής.

Επιτροπή Ενδονοσοκομειακών Λοιμώξεων

Συγκροτείται με απόφαση του Διοικητικού Συμβουλίου και απαρτίζεται, όπως ο νόμος ορίζει, από όλους τους Επιστημονικούς Υπευθύνους Ιατρούς της Κλινικής. Ασκεί ελέγχους στα τμήματα ή χώρους της Κλινικής και προτείνει προς το Διοικητικό Συμβούλιο, μέτρα για την αποφυγή ενδονοσοκομειακών λοιμώξεων. Περαιτέρω ελέγχει την προσήκουσα και επιμελή εφαρμογή των ως άνω μέτρων για την προστασία των ασθενών. Χρέη προέδρου της Επιτροπής εκτελεί ο Επιστημονικός Διευθυντής της Κλινικής.

Διοικητικές Επιτροπές

Οι Διοικητικές Επιτροπές συνεδριάζουν κάθε δίμηνο και ασχολούνται με θέματα οργάνωσης και διοίκησης κάθε Κλινικής, αξιολόγησης των περιοδικών οικονομικών αποτελεσμάτων και λειτουργικών δεικτών, καθώς επίσης και με θέματα προγραμματισμού δραστηριοτήτων.

Η σύνθεσή τους περιλαμβάνει:

- την Εκτελεστική Επιτροπή του Ομίλου,
- τον Γενικό (ή Διοικητικό Διευθυντή) της Κλινικής,
- τον Διευθυντή της Ιατρικής Υπηρεσίας,
- τη Διευθύνουσα Νοσηλευτικής Υπηρεσίας,
- τον Οικονομικό Διευθυντή ή Προϊστάμενο,
- τους Προϊσταμένους επιμέρους τμημάτων, όταν αυτό κρίνεται απαραίτητο.

8) Πολιτική πολυμορφίας που εφαρμόζεται για τα διοικητικά, διαχειριστικά και εποπτικά όργανα της Εταιρείας

Η Εταιρεία καταβάλλει κάθε δυνατή προσπάθεια για να δημιουργήσει ίσες ευκαιρίες για όλους τους σημερινούς αλλά και τους μελλοντικούς εργαζόμενους, ανεξάρτητα από το φύλο, την καταγωγή, τις ειδικές ανάγκες, τον σεξουαλικό προσανατολισμό, τη θρησκεία, τη συμμετοχή σε σωματεία, τις πολιτικές πεποιθήσεις κλπ.

Στο τέλος του 2020 το 68% των ανώτερων και μεσαίων βαθμίδων της διοίκησης της Εταιρείας καλύπτεται από γυναίκες, ενώ στα ανώτατα διευθυντικά στελέχη το αντίστοιχο ποσοστό είναι 47%.

Η ηλικία των ανώτερων και μεσαίων βαθμίδων της διοίκησης της Εταιρείας κυμαίνεται από 26 ως 68 έτη

(με μέση ηλικία τα 45 έτη), αντίστοιχα για τα ανώτατα διευθυντικά στελέχη κυμαίνεται από 38 ως 71 έτη (με μέσο τα 53 έτη).

Ως προς το επαγγελματικό και εκπαιδευτικό ιστορικό, τα μεσαία και ανώτερα στελέχη έχουν σπουδές πανεπιστημιακού επιπέδου και ανώτερο, σε ποσοστό 87%, ενώ στα ανώτατα διευθυντικά στελέχη, το αντίστοιχο ποσοστό διαμορφώνεται στο 91%.

Όσον αφορά το επαγγελματικό ιστορικό, τα στελέχη έχουν πολυετή εμπειρία στο αντικείμενο τους και στην πλειοψηφία τους, κατέχουν προηγούμενη εμπειρία σε μεγάλες εταιρίες εντός και εκτός Ελλάδας.

Σημαντικό ποσοστό των στελεχών των ανώτερων και μεσαίων βαθμίδων της διοίκησης της Εταιρείας, προέρχεται από την αγορά, ενώ εξίσου υψηλό είναι και το ποσοστό των στελεχών που έχουν εξελιχθεί εντός της Εταιρείας και του Ομίλου.

Στις 31 Δεκεμβρίου 2020, το Διοικητικό Συμβούλιο της Εταιρείας απαρτίζεται από δύο (2) γυναίκες και πέντε (5) άνδρες. Ο μέσος όρος ηλικίας των μελών του Διοικητικού Συμβουλίου είναι τα 52 έτη.

Ως προς το εκπαιδευτικό ιστορικό τους, όλα τα μέλη του Διοικητικού Συμβουλίου κατέχουν τίτλους σπουδών πανεπιστημιακού επιπέδου είτε από ελληνικά είτε από ξένα εκπαιδευτικά ιδρύματα και κατέχουν επίσης μεταπτυχιακούς τίτλους σπουδών ή/και διδακτορικών, το γνωστικό αντικείμενο των οποίων ωστόσο χαρακτηρίζεται από πολυμορφία (σπουδές οικονομικής κατεύθυνσης, νομικής, διοίκησης επιχειρήσεων, κλπ).

Όλα τα μέλη διαθέτουν πολυετή επαγγελματική εμπειρία από τη δραστηριοποίησή τους στην ελεύθερη αγορά.

ΣΥΜΠΛΗΡΩΜΑΤΙΚΗ ΚΑΙ ΕΠΕΞΗΓΗΜΑΤΙΚΗ ΕΚΘΕΣΗ ΤΟΥ ΔΙΟΙΚΗΤΙΚΟΥ ΣΥΜΒΟΥΛΙΟΥ

(Σύμφωνα με το άρθρο 4 παρ. 7 και 8 του Ν. 3556/2007)

(α) Διάρθρωση Μετοχικού Κεφαλαίου

Το μετοχικό κεφάλαιο της Εταιρείας την 31/12/2020 αποτελείται από 86.735.980 κοινές ονομαστικές μετοχές, ονομαστικής αξίας € 0,31 εκάστη.

Επωνυμία / Ονοματεπώνυμο	Αριθμός Μετοχών	% Συμμετοχής
Γ. ΑΠΟΣΤΟΛΟΠΟΥΛΟΣ ΕΤΑΙΡΕΙΑ ΣΥΜΜΕΤΟΧΩΝ Α.Ε.	35.055.344	40,416%
COMMERZBANK AG FRANKFURT CLIENTS ACCOUNT (*)	31.639.810	36,478%
Δρ. ΓΕΩΡΓΙΟΣ ΑΠΟΣΤΟΛΟΠΟΥΛΟΣ	3.514.333	4,052%
EFG BANK MONACO S.A.M.	2.776.383	3,201%
UME CONSOLIDATED LTD	2.387.770	2,753%
DROMEUS GLOBAL OPPORTUNITIES FUND	2.300.000	2,652%
ΛΟΙΠΟΙ ΜΕΤΟΧΟΙ <2%	9.062.340	10,448%
ΣΥΝΟΛΟ	86.735.980	100,000%

(*): Η εμφάνιση στο μετοχολόγιο της Εταιρείας, του νομικού προσώπου με την επωνυμία «COMMERZBANK AG FRANKFURT CLIENTS ACCOUNT», συνίσταται στην αλλαγή θεματοφύλακα, χωρίς μεταβίβαση δικαιωμάτων ψήφου, τα οποία και παραμένουν στο νομικό πρόσωπο με την επωνυμία «ASKLEPIOS INTERNATIONAL GMBH» όπως το τελευταίο ενημέρωσε με επιστολή του, τον εκδότη «ΙΑΤΡΙΚΟ ΑΘΗΝΩΝ ΕΑΕ».

Το σύνολο (100%) των μετοχών της Εταιρείας είναι κοινές ονομαστικές και αδιαίρετες και δεν υπάρχουν ειδικές κατηγορίες μετοχών. Τα δικαιώματα και οι υποχρεώσεις που συνδέουν τις μετοχές, είναι αυτά που προβλέπονται από τον Ν. 4548/2018.

(β) Περιορισμοί στη μεταβίβαση μετοχών της Εταιρείας

Σύμφωνα με το καταστατικό της Εταιρείας δεν υπάρχουν.

(γ) Σημαντικές άμεσες και έμμεσες συμμετοχές κατά την έννοια των άρθρων 9 έως 11 του Ν.3556/2007.

Την 31η Δεκεμβρίου 2020, η «Γ.ΑΠΟΣΤΟΛΟΠΟΥΛΟΣ ΕΤΑΙΡΕΙΑ ΣΥΜΜΕΤΟΧΩΝ Α.Ε.» κατείχε ποσοστό 40,416%. Η «ASKLEPIOS INTERNATIONAL GMBH», κατείχε ποσοστό 36,478%.

(δ) Κάτοχοι μετοχών που παρέχουν ειδικά δικαιώματα ελέγχου.

Δεν υπάρχουν μετοχές της Εταιρείας που παρέχουν ειδικά δικαιώματα ελέγχου.

(ε) Περιορισμοί στο δικαίωμα ψήφου.

Δεν υφίστανται περιορισμοί στο δικαίωμα ψήφου, εκτός από τα προβλεπόμενα από τον Ν. 4548/2018.

στ) Κανόνες εκλογής και αντικατάσταση μελών Δ.Σ. και τροποποίησης καταστατικού εφόσον διαφοροποιούνται από τα προβλεπόμενα στον Ν. 4548/2018

Δεν υπάρχουν.

(ζ) Αρμοδιότητα Δ.Σ. για έκδοση νέων μετοχών του Ν. 4548/2018.

Για την αύξηση του Μετοχικού Κεφαλαίου απαιτείται απόφαση της Γενικής Συνέλευσης που αποφασίζει με αυξημένη απαρτία και πλειοψηφία (τακτική αύξηση), εκτός εάν η αύξηση γίνει σύμφωνα με το άρθρο 24 του Ν. 4548/2018, όπως ισχύει (έκτακτη αύξηση).

Με απόφαση της Γενικής Συνέλευσης που λαμβάνεται με την αυξημένη απαρτία και πλειοψηφία των άρθρων 13 παρ. 2 και 15 του Καταστατικού, χορηγείται στο Διοικητικό Συμβούλιο για χρονικό διάστημα που δεν υπερβαίνει την πενταετία, η εξουσία να αυξάνει το Μετοχικό Κεφάλαιο με απόφασή του που λαμβάνεται με πλειοψηφία των δύο τρίτων του συνόλου των μελών του. Στην περίπτωση αυτή, το κεφάλαιο μπορεί να αυξάνεται κατά ποσό που δεν μπορεί να υπερβεί το τριπλάσιο του κεφαλαίου που υπάρχει κατά την ημερομηνία που χορηγήθηκε στο Διοικητικό Συμβούλιο η εξουσία για αύξηση του κεφαλαίου. Η εξουσία αυτή του Διοικητικού Συμβουλίου μπορεί να ανανεώνεται με απόφαση της Γενικής Συνέλευσης για χρονικό διάστημα που δεν μπορεί να υπερβαίνει την πενταετία για κάθε χορηγούμενη ανανέωση. Η ισχύς κάθε ανανέωσης αρχίζει από την παρέλευση της διάρκειας ισχύος της προηγούμενης ανανέωσης. Δεν έχει γίνει ανανέωση της εξουσίας του Διοικητικού Συμβουλίου από τη Γενική Συνέλευση.

(η) Συμφωνίες μεταξύ μετόχων οι οποίες είναι γνωστές στην Εταιρεία και συνεπάγονται περιορισμούς στη μεταβίβαση μετοχών ή περιορισμούς στην άσκηση δικαιωμάτων ψήφου.
Δεν υπάρχουν.

(θ) Κάθε σημαντική συμφωνία που έχει συνάψει η Εταιρεία και η οποία τίθεται σε ισχύ, τροποποιείται ή λήγει σε περίπτωση αλλαγής στον έλεγχο της Εταιρείας κατόπιν δημόσιας πρότασης και τα αποτελέσματα της συμφωνίας αυτής, εκτός εάν, εξαιτίας της φύσεώς της, η δημοσιοποίηση της συμφωνίας θα προκαλούσε σοβαρή ζημία στην Εταιρεία.
Δεν υπάρχουν.

(ι) Κάθε συμφωνία που η Εταιρεία έχει συνάψει με μέλη του Διοικητικού της Συμβουλίου ή με το προσωπικό της, η οποία προβλέπει αποζημίωση σε περίπτωση παραίτησης ή απόλυσης χωρίς βάσιμο λόγο ή τερματισμό της θητείας ή της απασχόλησής τους εξαιτίας της δημόσιας πρότασης.
Δεν υπάρχουν.

Τέλος, τα κύρια δικαιώματα και υποχρεώσεις που απορρέουν από τη μετοχή, σύμφωνα με το καταστατικό της Εταιρείας και το Ν. 4548/2018, έχουν ως εξής:

Δικαιώματα Μετόχων

1. Οι μέτοχοι ασκούν τα σχετικά με τη διοίκηση της Εταιρείας δικαιώματά τους μόνο με τη συμμετοχή τους στη Γενική Συνέλευση.

2. Σε κάθε περίπτωση αύξησης του Μετοχικού Κεφαλαίου, η οποία δεν γίνεται με εισφορά σε είδος και σε κάθε περίπτωση έκδοσης ομολογιών με δικαίωμα μετατροπής τους σε μετοχές, παρέχεται δικαίωμα προτίμησης σε ολόκληρο το νέο κεφάλαιο ή το ομολογιακό δάνειο στους, κατά την εποχή της έκδοσης, μετόχους της Εταιρείας, ανάλογα με τη συμμετοχή τους στο υφιστάμενο μετοχικό κεφάλαιο.

3. Η πρόσκληση για την άσκηση του δικαιώματος προτίμησης, στην οποία πρέπει να αναφέρεται και η προθεσμία μέσα στην οποία πρέπει να ασκηθεί το δικαίωμα αυτό, δημοσιεύεται σύμφωνα με την εκάστοτε ισχύουσα νομοθεσία.

Η κατά τα ανωτέρω πρόσκληση και η προθεσμία για την άσκηση του δικαιώματος προτίμησης μπορούν να παραλειφθούν, εφόσον στη Γενική Συνέλευση παρέστησαν μέτοχοι εκπροσωπώντας το σύνολο του μετοχικού κεφαλαίου και έλαβαν γνώση της προθεσμίας που τάχθηκε για την άσκηση του δικαιώματος προτίμησης ή δήλωσαν την απόφαση τους για την υπ' αυτών άσκηση ή μη του δικαιώματος προτίμησης.

Κατ' εξαίρεση η πρόσκληση για την άσκηση του δικαιώματος προτίμησης είναι δυνατό να γίνεται με συστημένη «επί αποδείξει» επιστολή.

4. Για κάθε διαφορά μεταξύ μετόχων και της Εταιρείας αποκλειστικά αρμόδιο είναι το Μονομελές Πρωτοδικείο της Αθήνας.

Δικαιώματα Μειοψηφίας

Τα δικαιώματα μετόχων της μειοψηφίας, όπως ορίζονται από τον Ν. 4548/2018 και προβλέπονται στο Καταστατικό της Εταιρείας, είναι τα ακόλουθα:

1. Με αίτηση μετόχων, που εκπροσωπούν το ένα εικοστό (1/20) του καταβεβλημένου μετοχικού κεφαλαίου, το Διοικητικό Συμβούλιο υποχρεούται να συγκαλεί Έκτακτη Γενική Συνέλευση των μετόχων, ορίζοντας ημέρα συνεδρίασης αυτής, η οποία δεν πρέπει να απέχει περισσότερο από σαράντα πέντε (45) ημέρες από την ημερομηνία επίδοσης της αίτησης στον Πρόεδρο του Διοικητικού Συμβουλίου. Η αίτηση περιέχει το αντικείμενο της ημερήσιας

διάταξης. Εάν δεν συγκληθεί Γενική Συνέλευση από το Διοικητικό Συμβούλιο εντός είκοσι (20) ημερών από την επίδοση της σχετικής αίτησης, η σύγκληση διενεργείται από τους αιτούντες μετόχους με δαπάνες της Εταιρείας, με απόφαση του Μονομελούς Πρωτοδικείου της έδρας της Εταιρείας, που εκδίδεται κατά τη διαδικασία των ασφαλιστικών μέτρων. Στην απόφαση αυτή ορίζονται ο τόπος και ο χρόνος της συνεδρίασης, καθώς και η ημερήσια διάταξη.

2. Με αίτηση μετόχων, που εκπροσωπούν το ένα εικοστό (1/20) του καταβεβλημένου μετοχικού κεφαλαίου, το Διοικητικό Συμβούλιο υποχρεούται να εγγράψει στην ημερήσια διάταξη Γενικής Συνέλευσης, που έχει ήδη συγκληθεί, πρόσθετα θέματα, εάν η σχετική αίτηση περιέλθει στο Διοικητικό Συμβούλιο δεκαπέντε (15) τουλάχιστον ημέρες πριν από τη Γενική Συνέλευση. Η αίτηση για την εγγραφή πρόσθετων θεμάτων στην ημερήσια διάταξη συνοδεύεται από αιτιολόγηση ή από σχέδιο απόφασης προς έγκριση στη Γενική Συνέλευση και η αναθεωρημένη ημερήσια διάταξη με τα πρόσθετα θέματα δημοσιοποιείται δεκατρείς (13) ημέρες πριν από την ημερομηνία της Γενικής Συνέλευσης και ταυτόχρονα τίθεται στη διάθεση των Μετόχων στο διαδικτυακό τόπο της Εταιρείας μαζί με την αιτιολόγηση ή το σχέδιο απόφασης που έχει υποβληθεί από τους αιτούντες μετόχους. Αν τα θέματα αυτά δεν δημοσιευθούν, οι αιτούντες μέτοχοι δικαιούνται να ζητήσουν την αναβολή της Γενικής Συνέλευσης σύμφωνα με την παρ. 4 του παρόντος άρθρου και να προβούν οι ίδιοι στη δημοσίευση, κατά τα οριζόμενα στο προηγούμενο εδάφιο, με δαπάνη της εταιρείας.

3. Μέτοχοι που εκπροσωπούν το ένα εικοστό (1/20) του καταβεβλημένου μετοχικού κεφαλαίου, έχουν το δικαίωμα να υποβάλλουν σχέδια αποφάσεων για θέματα που περιλαμβάνονται στην αρχική ή την τυχόν αναθεωρημένη ημερήσια διάταξη της Γενικής Συνέλευσης. Η σχετική αίτηση πρέπει να περιέλθει στο Διοικητικό Συμβούλιο επτά (7) τουλάχιστον ημέρες πριν από την ημερομηνία της Γενικής Συνέλευσης, τα δε σχέδια αποφάσεων τίθενται στη διάθεση των μετόχων τουλάχιστον έξι (6) ημέρες πριν από την ημερομηνία της Γενικής Συνέλευσης.

4. Με αίτηση μετόχου ή μετόχων που εκπροσωπούν το ένα εικοστό (1/20) του καταβεβλημένου μετοχικού κεφαλαίου, ο Πρόεδρος της Συνέλευσης υποχρεούται να αναβάλει μια μόνο φορά τη λήψη αποφάσεων από τη Γενική Συνέλευση, Τακτική ή Έκτακτη, για όλα ή ορισμένα θέματα, ορίζοντας

ημέρα συνέχισης της συνεδρίασης, αυτή που ορίζεται στην αίτηση των μετόχων, η οποία όμως δεν μπορεί να απέχει περισσότερο από είκοσι (20) ημέρες από τη χρονολογία της αναβολής.

Η μετ' αναβολή Γενική Συνέλευση αποτελεί συνέχιση της προηγούμενης και δεν απαιτείται η επανάληψη των διατυπώσεων δημοσίευσης της πρόσκλησης των μετόχων σε αυτήν δε τη συνέλευση μπορούν να μετάσχουν και νέοι μέτοχοι, τηρουμένων των σχετικών διατυπώσεων συμμετοχής.

5. Μετά από αίτηση οποιουδήποτε μετόχου, που υποβάλλεται στην Εταιρεία πέντε (5) τουλάχιστον πλήρεις ημέρες πριν από τη Γενική Συνέλευση, το Διοικητικό Συμβούλιο υποχρεούται να παρέχει στη Γενική Συνέλευση τις αιτούμενες συγκεκριμένες πληροφορίες για τις υποθέσεις της Εταιρείας, στο μέτρο που αυτές σχετίζονται με τα θέματα της ημερήσιας διάταξης. Υποχρέωση παροχής πληροφοριών δεν υφίσταται, όταν οι σχετικές πληροφορίες διατίθενται ήδη στο διαδικτυακό τόπο της Εταιρείας, ιδίως με τη μορφή ερωτήσεων και απαντήσεων.

Επίσης, με αίτηση μετόχων, που εκπροσωπούν το ένα εικοστό (1/20) του καταβεβλημένου μετοχικού κεφαλαίου, το Διοικητικό Συμβούλιο υποχρεούται να ανακοινώνει στη Γενική Συνέλευση, εφόσον είναι Τακτική, τα ποσά που, κατά την τελευταία διετία, καταβλήθηκαν σε κάθε μέλος του Διοικητικού Συμβουλίου ή τους Διευθυντές της Εταιρείας, καθώς και κάθε παροχή προς τα πρόσωπα αυτά από οποιαδήποτε αιτία ή σύμβαση της Εταιρείας με αυτούς. Σε όλες τις ανωτέρω περιπτώσεις το Διοικητικό Συμβούλιο μπορεί να αρνηθεί την παροχή των πληροφοριών για αποχρώντα ουσιώδη λόγο, ο οποίος αναγράφεται στα πρακτικά. Τέτοιος λόγος μπορεί να είναι, κατά τις περιστάσεις, η εκπροσώπηση των αιτούντων μετόχων στο Διοικητικό Συμβούλιο σύμφωνα με τα άρθρα 79 ή 80 του Ν.4548/2018.

Μετά από αίτηση μετόχων, που εκπροσωπούν το ένα δέκατο (1/10) του καταβεβλημένου μετοχικού κεφαλαίου η οποία υποβάλλεται στην Εταιρεία, πέντε (5) τουλάχιστον πλήρεις ημέρες πριν από τη Γενική Συνέλευση, το Διοικητικό Συμβούλιο υποχρεούται να παρέχει στη Γενική Συνέλευση πληροφορίες για την πορεία των εταιρικών υποθέσεων και την περιουσιακή κατάσταση της Εταιρείας. Το Διοικητικό Συμβούλιο μπορεί να αρνηθεί την παροχή των πληροφοριών για αποχρώντα ουσιώδη λόγο, ο οποίος αναγράφεται

στα πρακτικά. Τέτοιος λόγος μπορεί να είναι, κατά τις περιστάσεις, η εκπροσώπηση των αιτούντων μετόχων στο Διοικητικό Συμβούλιο σύμφωνα με τα άρθρα 79 ή 80 του Ν.4548/2018, εφόσον τα αντίστοιχα μέλη του Διοικητικού Συμβουλίου έχουν λάβει τη σχετική πληροφόρηση κατά τρόπο επαρκή.

6. Στις περιπτώσεις της παρ. 5 του παρόντος άρθρου, τυχόν αμφισβήτηση ως προς το βάσιμο ή μη της αιτιολογίας άρνησης παροχής των πληροφοριών, επιλύεται από το Μονομελές Πρωτοδικείο της έδρας της Εταιρείας, με απόφασή του, που εκδίδεται κατά τη διαδικασία των ασφαλιστικών μέτρων. Με την ίδια απόφαση το Δικαστήριο υποχρεώνει και την Εταιρεία να παράσχει τις πληροφορίες που αρνήθηκε. Η απόφαση αυτή δεν προσβάλλεται με ένδικα μέσα.

7. Σε περίπτωση αίτησης μετόχων που εκπροσωπούν το 1/20 του καταβεβλημένου μετοχικού κεφαλαίου, η λήψη απόφασης για οποιοδήποτε θέμα της ημερήσιας διάταξης Γενικής Συνέλευσης γίνεται με φανερή ψηφοφορία .

8. Δικαίωμα να ζητήσουν έκτακτο έλεγχο της Εταιρείας από το Μονομελές Πρωτοδικείο της περιφέρειας στην οποία εδρεύει η Εταιρεία, που δικάζει κατά τη διαδικασία της εκούσιας δικαιοδοσίας, έχουν μέτοχοι της εταιρείας που αντιπροσωπεύουν τουλάχιστον το ένα εικοστό (1/20) του καταβεβλημένου μετοχικού κεφαλαίου και η Επιτροπή Κεφαλαιαγοράς. Ο κατά την παρούσα παράγραφο έλεγχος διατάσσεται, εάν πιθανολογούνται πράξεις που παραβιάζουν διατάξεις του νόμου ή του καταστατικού της εταιρείας ή αποφάσεις της Γενικής Συνέλευσης. Σε κάθε περίπτωση, η αίτηση ελέγχου πρέπει να υποβάλλεται εντός τριών (3) ετών από την έγκριση των χρηματοοικονομικών καταστάσεων της χρήσης, εντός της οποίας τελέστηκαν οι καταγγελλόμενες πράξεις.

9. Μέτοχοι της Εταιρείας, που εκπροσωπούν το ένα πέμπτο (1/5) του καταβεβλημένου μετοχικού κεφαλαίου, δικαιούνται να ζητήσουν από το Μονομελές Πρωτοδικείο της έδρας της Εταιρείας που δικάζει κατά την διαδικασία της εκούσιας δικαιοδοσίας, τον έλεγχο της Εταιρείας, εφόσον από την όλη πορεία αυτής αλλά και με βάση συγκεκριμένες ενδείξεις καθίσταται πιστευτό ότι η διοίκηση των εταιρικών υποθέσεων δεν ασκείται όπως επιβάλλει η χρηστή και συνετή διαχείριση.

10. Επί του δικαιώματος των μετόχων να ζητήσουν τον έλεγχο εφαρμόζονται οι διατάξεις των παρ. 11 και 12 του άρθρου 141 του Ν. 4548/2018.

Μαρούσι, 28 Απριλίου 2021
ΤΟ ΔΙΟΙΚΗΤΙΚΟ ΣΥΜΒΟΥΛΙΟ

Δρ. ΓΕΩΡΓΙΟΣ Β. ΑΠΟΣΤΟΛΟΠΟΥΛΟΣ
ΠΡΟΕΔΡΟΣ Δ.Σ

Έκθεση Ανεξάρτητου Ορκωτού Ελεγκτή Λογιστή

Προς τους Μετόχους της Εταιρείας «ΙΑΤΡΙΚΟ ΑΘΗΝΩΝ Ε.Α.Ε.»

Έκθεση Ελέγχου επί των Εταιρικών και Ενοποιημένων Οικονομικών Καταστάσεων

Γνώμη

Έχουμε ελέγξει τις συνημμένες εταιρικές και ενοποιημένες οικονομικές καταστάσεις της εταιρείας «ΙΑΤΡΙΚΟ ΑΘΗΝΩΝ Ε.Α.Ε.» (η Εταιρεία), οι οποίες αποτελούνται από την εταιρική και ενοποιημένη κατάσταση οικονομικής θέσης της 31ης Δεκεμβρίου 2020, τις εταιρικές και ενοποιημένες καταστάσεις αποτελεσμάτων και λοιπών συνολικών εισοδημάτων, μεταβολών ιδίων κεφαλαίων και ταμειακών ροών της χρήσεως που έληξε την ημερομηνία αυτή, καθώς και περίληψη σημαντικών λογιστικών αρχών και μεθόδων και λοιπές επεξηγηματικές πληροφορίες.

Κατά τη γνώμη μας, οι συνημμένες εταιρικές και ενοποιημένες οικονομικές καταστάσεις παρουσιάζουν εύλογα, από κάθε ουσιώδη άποψη, την οικονομική θέση της εταιρείας «ΙΑΤΡΙΚΟ ΑΘΗΝΩΝ Ε.Α.Ε.» και των θυγατρικών αυτής (ο Όμιλος) κατά την 31η Δεκεμβρίου 2020, τη χρηματοοικονομική τους επίδοση και τις ταμειακές τους ροές για τη χρήση που έληξε την ημερομηνία αυτή, σύμφωνα με τα Διεθνή Πρότυπα Χρηματοοικονομικής Αναφοράς, όπως αυτά έχουν υιοθετηθεί από την Ευρωπαϊκή Ένωση.

Βάση γνώμης

Διενεργήσαμε τον έλεγχό μας σύμφωνα με τα Διεθνή Πρότυπα Ελέγχου (ΔΠΕ) όπως αυτά έχουν ενσωματωθεί στην Ελληνική Νομοθεσία. Οι ευθύνες μας, σύμφωνα με τα πρότυπα αυτά περιγράφονται περαιτέρω στην ενότητα της έκθεσής μας «Ευθύνες ελεγκτή για τον έλεγχο των εταιρικών και ενοποιημένων οικονομικών καταστάσεων». Είμαστε ανεξάρτητοι από την Εταιρεία και τις ενοποιούμενες θυγατρικές της, καθ' όλη τη διάρκεια του διορισμού μας σύμφωνα με τον Κώδικα Δεοντολογίας για Επαγγελματίες Ελεγκτές του Συμβουλίου Διεθνών Προτύπων Δεοντολογίας Ελεγκτών, όπως αυτός έχει ενσωματωθεί στην Ελληνική Νομοθεσία και τις απαιτήσεις δεοντολογίας που σχετίζονται με τον έλεγχο των εταιρικών και ενοποιημένων οικονομικών καταστάσεων στην Ελλάδα και έχουμε εκπληρώσει τις δεοντολογικές μας υποχρεώσεις σύμφωνα με τις απαιτήσεις της ισχύουσας νομοθεσίας και του προαναφερόμενου Κώδικα Δεοντολογίας. Πιστεύουμε ότι τα ελεγκτικά τεκμήρια που έχουμε αποκτήσει είναι επαρκή και κατάλληλα να παρέχουν βάση για τη γνώμη μας.

Σημαντικότερα θέματα ελέγχου

Τα σημαντικότερα θέματα ελέγχου είναι εκείνα τα θέματα που, κατά την επαγγελματική μας κρίση, ήταν εξέχουσας σημασίας στον έλεγχό μας επί των εταιρικών και ενοποιημένων οικονομικών καταστάσεων της ελεγχόμενης χρήσεως. Τα θέματα αυτά και οι σχετιζόμενοι κίνδυνοι ουσιώδους ανακρίβειας αντιμετωπίστηκαν στο πλαίσιο του ελέγχου των εταιρικών και ενοποιημένων οικονομικών καταστάσεων ως σύνολο, για τη διαμόρφωση της γνώμης μας επί αυτών και δεν εκφέρουμε ξεχωριστή γνώμη για τα θέματα αυτά.



Σημαντικότερα θέματα ελέγχου	Πώς αντιμετωπίστηκε το σημαντικότερο θέμα ελέγχου στον έλεγχο μας
Δανειακές υποχρεώσεις και ρευστότητα	
<p>Ο Όμιλος και η Εταιρεία κατά την 31/12/2020 παρουσιάζουν αρνητικό κεφάλαιο κίνησης, καθώς οι βραχυπρόθεσμες υποχρεώσεις τους υπερβαίνουν τα κυκλοφορούντα στοιχεία του ενεργητικού κατά € 69,9 εκ. και € 87,6 εκ. αντίστοιχα. Στις βραχυπρόθεσμες δανειακές υποχρεώσεις του Ομίλου και της Εταιρείας, περιλαμβάνεται ποσό € 96,9 εκ. που σχετίζεται με ομολογιακό δάνειο το οποίο κατά την 31/12/2020 ήταν πληρωτέο εντός του Ιουλίου 2021. Όπως αναφέρεται στη σημείωση 30, η Διοίκηση υπέγραψε τον Μάρτιο 2021 το Σχέδιο Βασικών Όρων (“Term Sheet”) ως καταρτίστηκε από τον Εκπρόσωπο των Ομολογιούχων αναφορικά με Κοινό Εμπραγμάτως Εξασφαλισμένο Ομολογιακό Δάνειο ποσού έως € 106 εκ. για την αναχρηματοδότηση υφιστάμενου δανεισμού της Εταιρείας ενώ επεξεργάζεται τα νέα συμβατικά και εξασφαλιστικά έγγραφα και αναμένεται η υπογραφή των τελικών συμβάσεων έως την 30/06/2021.</p> <p>Παράλληλα, όπως αναφέρεται στις σημειώσεις 5 και 37 των χρηματοοικονομικών καταστάσεων, η εμφάνιση της πανδημίας COVID-19 και τα μέτρα αντιμετώπισής της είχαν αρνητική επίδραση στην κερδοφορία του Ομίλου και της Εταιρείας.</p> <p>Κατά τη σύνταξη των χρηματοοικονομικών καταστάσεων, η Διοίκηση έχει αξιολογήσει τις εκτιμώμενες μελλοντικές ταμειακές ροές λαμβάνοντας υπόψη την ενδεχόμενη επίδραση από την πανδημία του Covid-19 καθώς και εκροές που σχετίζονται με την αναχρηματοδότηση και αποπληρωμή δανειακών υποχρεώσεων.</p> <p>Επικεντρωθήκαμε στην περιοχή αυτή εξαιτίας του ύψους του κονδυλίου των δανειακών υποχρεώσεων και των σημαντικών κρίσεων και εκτιμήσεων της Διοίκησης αναφορικά με τις μελλοντικές ταμειακές ροές.</p> <p>Οι γνωστοποιήσεις του Ομίλου και της Εταιρείας σχετικά με τις δανειακές υποχρεώσεις και τη ρευστότητα περιλαμβάνονται στις σημειώσεις 5, 30 και 37 των χρηματοοικονομικών καταστάσεων.</p>	<p>Η ελεγκτική μας προσέγγιση περιέλαβε, μεταξύ άλλων, τις ακόλουθες διαδικασίες:</p> <ul style="list-style-type: none">• Επισκοπήσαμε και αξιολογήσαμε το Σχέδιο Βασικών Όρων που υπέγραψε η Διοίκηση σχετικά με την αναχρηματοδότηση υφιστάμενου δανεισμού, λοιπά συμβατικά έγγραφα και επικοινωνία με τις πιστώτριες τράπεζες καθώς και τον υπολογισμό χρηματοοικονομικών δεικτών.• Αξιολογήσαμε της εκτίμηση της διοίκησης αναφορικά με την επίδραση της πανδημίας στις μελλοντικές ταμειακές ροές, συμπεριλαμβανομένης της ανάλυσής τους για τυχόν μελλοντικές απαιτήσεις ρευστότητας, καθώς και στην λειτουργία του Ομίλου και της Εταιρείας.• Κατανοήσαμε και αξιολογήσαμε τις βασικές παραδοχές που χρησιμοποιήθηκαν για την εκτίμηση των μελλοντικών ταμειακών ροών, βάσει ιστορικών δεδομένων, της τάσης της αγοράς και της επικείμενης νομοθεσίας που έχει θεσμοθετηθεί λόγω της πανδημίας, όπως έχουν διαμορφωθεί έως σήμερα.• Επιβεβαιώσαμε τη μαθηματική ακρίβεια των μοντέλων της διοίκησης για τις μελλοντικές ταμειακές ροές.• Εξετάσαμε τα σενάρια ευαισθησίας της Διοίκησης για να αξιολογήσουμε τον αντίκτυπο τυχόν αλλαγών σε βασικές παραδοχές των ταμειακών ροών.• Αξιολογήσαμε την επάρκεια των σχετικών γνωστοποιήσεων στις εταιρικές και ενοποιημένες χρηματοοικονομικές καταστάσεις.



Ανακτησιμότητα εμπορικών απαιτήσεων

Κατά την 31/12/2020, ο Όμιλος και η Εταιρεία έχουν αναγνωρίσει εμπορικές απαιτήσεις ποσού € 116,3 εκ. και € 115,5 εκ. έναντι των οποίων έχει σχηματισθεί σωρευμένη πρόβλεψη απομείωσης ύψους € 37,9 εκ. και € 37,6 εκ. αντίστοιχα. Επιπρόσθετα, συνεπεία της εφαρμογής του αρ. 100 παρ.5 του Ν. 4172/2013 και των μεταγενέστερων σχετικών υπουργικών αποφάσεων (Clawback και Rebate), οι εμπορικές απαιτήσεις του Ομίλου και της Εταιρείας από τον Εθνικό Οργανισμό Παροχής Υπηρεσιών Υγείας (ΕΟΠΥΥ) της περιόδου 2013-2019 έχουν απομειωθεί μέσω πιστωτικών τιμολογίων και προβλέψεων. Κατά την 31/12/2020, ο Όμιλος και η Εταιρεία έχουν σχηματίσει πρόβλεψη Clawback ύψους € 7,4 εκ. η οποία έχει συμπεριληφθεί στις ανωτέρω εμπορικές απαιτήσεις.

Η Διοίκηση αξιολογεί την ανακτησιμότητα των εμπορικών απαιτήσεων του Ομίλου σύμφωνα με τις απαιτήσεις του ΔΠΧΑ 9 και προβαίνει σε εκτιμήσεις της απαιτούμενης πρόβλεψης απομείωσης, για τις αναμενόμενες πιστωτικές ζημιές. Η αξιολόγηση της απομείωσης των εμπορικών απαιτήσεων απαιτεί σημαντικό βαθμό κρίσης και σε συνδυασμό με τη σημαντικότητα του κονδυλίου στις χρηματοοικονομικές καταστάσεις, αξιολογήσαμε την ανακτησιμότητα των εμπορικών απαιτήσεων ως ένα εκ των σημαντικότερων θεμάτων ελέγχου.

Οι γνωστοποιήσεις του Ομίλου και της Εταιρείας σχετικά με τη λογιστική πολιτική, καθώς και τις κρίσεις και εκτιμήσεις που χρησιμοποιήθηκαν κατά την αξιολόγηση της ανακτησιμότητας των εμπορικών απαιτήσεων περιλαμβάνονται στις σημειώσεις 6.15, 26 και 37 των χρηματοοικονομικών καταστάσεων.

Η ελεγκτική μας προσέγγιση περιέλαβε, μεταξύ άλλων, τις ακόλουθες βασικές διαδικασίες:

- Αξιολογήσαμε τη διαδικασία της Διοίκησης αναφορικά με την παρακολούθηση των εμπορικών απαιτήσεων και την αξιολόγηση της ανακτησιμότητάς τους.
- Εξετάσαμε τις εκτιμήσεις της Διοίκησης, σχετικά με την ανακτησιμότητα των εμπορικών απαιτήσεων, σύμφωνα με τις απαιτήσεις του ΔΠΧΑ 9. Ειδικότερα σε ότι αφορά τις προβλέψεις για Clawback επί των απαιτήσεων από τον ΕΟΠΥΥ, συνεκτιμήθηκαν ιστορικά στοιχεία εισπράξεων, καθώς και τα σχετικά ενημερωτικά σημειώματα για Clawback και Rebate που έχουν κοινοποιηθεί στον Όμιλο από τον ΕΟΠΥΥ.
- Αξιολογήσαμε την ορθή εφαρμογή των απαιτήσεων του ΔΠΧΑ 9 κατά τον υπολογισμό των αναμενόμενων πιστωτικών ζημιών για όλη τη διάρκεια ζωής των μέσων.
- Αξιολογήσαμε τα συμπεράσματα της Διοίκησης αναφορικά με την αναγνώριση προβλέψεων απομείωσης επί των εμπορικών απαιτήσεων του Ομίλου.
- Αξιολογήσαμε την επάρκεια των γνωστοποιήσεων στις συνημμένες χρηματοοικονομικές καταστάσεις, σε σχέση με το θέμα αυτό.



Αναγνώριση εσόδων

Επικεντρωθήκαμε σε αυτή την περιοχή λόγω του όγκου των συναλλαγών, της πολυπλοκότητας του συστήματος τιμολόγησης, αλλά και του πλήθους των εγκεκριμένων τιμοκαταλόγων ανά αντισυμβαλλόμενο (ΕΟΠΥΥ, ιδιώτες και ασφαλιστικές εταιρείες).

Για τους παραπάνω λόγους, η αναγνώριση των εσόδων προσδιορίστηκε ως ένα από τα σημαντικότερα θέματα ελέγχου.

Οι γνωστοποιήσεις του Ομίλου και της Εταιρείας σχετικά με την αναγνώριση των εσόδων περιλαμβάνονται στη σημείωση 6.7 και 8 των χρηματοοικονομικών καταστάσεων.

Η ελεγκτική μας προσέγγιση περιέλαβε, μεταξύ άλλων, τις ακόλουθες βασικές διαδικασίες:

- Κατανοήσαμε τις δικλίδες εσωτερικού ελέγχου που έχουν σχεδιαστεί από τη Διοίκηση και σχετίζονται με τις διαδικασίες αναγνώρισης εσόδων από την παροχή υπηρεσιών υγείας.
- Αξιολογήσαμε την καταλληλότητα και συνέπεια της πολιτικής και μεθοδολογίας που εφάρμοσε η Διοίκηση με το ΔΠΧΑ 15.
- Εξετάσαμε ως προς τον σχεδιασμό και την αποτελεσματικότητα, των βασικών δικλίδων εσωτερικού ελέγχου που σχετίζονται με τις διαδικασίες τιμολόγησης του εσόδου επί των παρεχόμενων υπηρεσιών υγείας.
- Διενεργήσαμε μεταξύ άλλων, και των ακόλουθων ουσιαστικών διαδικασιών: (i) εξετάσαμε σε δειγματοληπτική βάση, της ακρίβειας της τιμολόγησης με βάση τους εγκεκριμένους τιμοκαταλόγους, (ii) διενεργήσαμε αναλυτικές διαδικασίες επί των εσόδων για τον εντοπισμό τυχόν ασυνήθιστων μεταβολών, και (iii) εξετάσαμε τον επιμερισμό του εσόδου στην ορθή περίοδο σύμφωνα με την παροχή υπηρεσίας.
- Αξιολογήσαμε την επάρκεια των γνωστοποιήσεων στις συνημμένες οικονομικές καταστάσεις, σε σχέση με το θέμα αυτό.

Άλλες πληροφορίες

Η διοίκηση είναι υπεύθυνη για τις άλλες πληροφορίες. Οι άλλες πληροφορίες περιλαμβάνονται στην Έκθεση Διαχείρισης του Διοικητικού Συμβουλίου, για την οποία γίνεται σχετική αναφορά στην “Έκθεση επί άλλων Νομικών και Κανονιστικών Απαιτήσεων” και στις Δηλώσεις των Μελών του Διοικητικού Συμβουλίου, αλλά δεν περιλαμβάνουν τις οικονομικές καταστάσεις και την έκθεση ελέγχου επί αυτών.

Η γνώμη μας επί των εταιρικών και ενοποιημένων οικονομικών καταστάσεων δεν καλύπτει τις άλλες πληροφορίες και δεν εκφράζουμε με τη γνώμη αυτή οποιασδήποτε μορφής συμπέρασμα διασφάλισης επί αυτών.

Σε σχέση με τον έλεγχό μας επί των εταιρικών και ενοποιημένων οικονομικών καταστάσεων, η ευθύνη μας είναι να αναγνωρίσουμε τις άλλες πληροφορίες και με τον τρόπο αυτό, να εξετάσουμε εάν οι άλλες πληροφορίες είναι ουσιωδώς ασυνεπείς με τις εταιρικές και ενοποιημένες οικονομικές καταστάσεις ή τις γνώσεις που αποκτήσαμε κατά τον έλεγχο ή αλλιώς φαίνεται να είναι ουσιωδώς εσφαλμένες. Εάν, με βάση τις εργασίες που έχουμε εκτελέσει, καταλήξουμε στο συμπέρασμα ότι υπάρχει ουσιώδες σφάλμα σε αυτές τις άλλες πληροφορίες, είμαστε υποχρεωμένοι να αναφέρουμε το γεγονός αυτό. Δεν έχουμε τίποτα να αναφέρουμε σχετικά με το θέμα αυτό.

Ευθύνες της διοίκησης και των υπευθύνων για τη διακυβέρνηση επί των εταιρικών και ενοποιημένων οικονομικών καταστάσεων

Η διοίκηση έχει την ευθύνη για την κατάρτιση και εύλογη παρουσίαση των εταιρικών και ενοποιημένων οικονομικών καταστάσεων σύμφωνα με τα ΔΠΧΑ, όπως αυτά έχουν υιοθετηθεί από την Ευρωπαϊκή Ένωση, όπως και για εκείνες τις δικλίδες εσωτερικού ελέγχου, που η διοίκηση καθορίζει ως απαραίτητες, ώστε να καθίσταται δυνατή η κατάρτιση των εταιρικών και ενοποιημένων οικονομικών καταστάσεων απαλλαγμένων από ουσιώδες σφάλμα, που οφείλεται είτε σε απάτη είτε σε λάθος.

Κατά την κατάρτιση των εταιρικών και ενοποιημένων οικονομικών καταστάσεων, η διοίκηση είναι υπεύθυνη για την αξιολόγηση της ικανότητας της Εταιρείας και του Ομίλου να συνεχίσουν τη δραστηριότητά τους, γνωστοποιώντας όπου συντρέχει τέτοια περίπτωση, τα θέματα που σχετίζονται με τη συνεχιζόμενη δραστηριότητα και τη χρήση της λογιστικής αρχής της συνεχιζόμενης δραστηριότητας, εκτός και εάν η διοίκηση είτε προτίθεται να ρευστοποιήσει την Εταιρεία και τον Όμιλο ή να διακόψει τη δραστηριότητά τους, ή δεν έχει άλλη ρεαλιστική εναλλακτική επιλογή από το να προβεί σε αυτές τις ενέργειες.

Η Επιτροπή Ελέγχου (άρθ. 44 Ν.4449/2017) της Εταιρείας έχει την ευθύνη εποπτείας της διαδικασίας χρηματοοικονομικής αναφοράς της Εταιρείας και του Ομίλου.

Ευθύνες ελεγκτή για τον έλεγχο των εταιρικών και ενοποιημένων οικονομικών καταστάσεων

Οι στόχοι μας είναι να αποκτήσουμε εύλογη διασφάλιση για το κατά πόσο οι εταιρικές και ενοποιημένες οικονομικές καταστάσεις, στο σύνολό τους, είναι απαλλαγμένες από ουσιώδες σφάλμα, που οφείλεται είτε σε απάτη είτε σε λάθος και να εκδώσουμε έκθεση ελεγκτή, η οποία περιλαμβάνει τη γνώμη μας. Η εύλογη διασφάλιση συνιστά διασφάλιση υψηλού επιπέδου, αλλά δεν είναι εγγύηση ότι ο έλεγχος που διενεργείται σύμφωνα με τα ΔΠΕ, όπως αυτά έχουν ενσωματωθεί στην Ελληνική Νομοθεσία, θα εντοπίζει πάντα ένα ουσιώδες σφάλμα, όταν αυτό υπάρχει. Σφάλματα δύναται να προκύψουν από απάτη ή από λάθος και θεωρούνται ουσιώδη όταν μεμονωμένα ή αθροιστικά, θα μπορούσε εύλογα να αναμένεται ότι θα επηρέαζαν τις οικονομικές αποφάσεις των χρηστών, που λαμβάνονται με βάση αυτές τις εταιρικές και ενοποιημένες οικονομικές καταστάσεις.

Ως καθήκον του ελέγχου, σύμφωνα με τα ΔΠΕ όπως αυτά έχουν ενσωματωθεί στην Ελληνική Νομοθεσία, ασκούμε επαγγελματική κρίση και διατηρούμε επαγγελματικό σκεπτικισμό καθ' όλη τη διάρκεια του ελέγχου. Επίσης:

- Εντοπίζουμε και αξιολογούμε τους κινδύνους ουσιώδους σφάλματος στις εταιρικές και ενοποιημένες οικονομικές καταστάσεις, που οφείλεται είτε σε απάτη είτε σε λάθος, σχεδιάζοντας και διενεργώντας ελεγκτικές διαδικασίες που ανταποκρίνονται στους κινδύνους αυτούς και αποκτούμε ελεγκτικά τεκμήρια που είναι επαρκή και κατάλληλα για να παρέχουν βάση για τη γνώμη μας. Ο κίνδυνος μη εντοπισμού ουσιώδους σφάλματος που οφείλεται σε απάτη είναι υψηλότερος από αυτόν που οφείλεται σε λάθος, καθώς η απάτη μπορεί να εμπεριέχει συμπαιγνία, πλαστογραφία, εσκεμμένες παραλείψεις, ψευδείς διαβεβαιώσεις ή παράκαμψη των δικλίδων εσωτερικού ελέγχου.
- Κατανοούμε τις δικλίδες εσωτερικού ελέγχου που σχετίζονται με τον έλεγχο, με σκοπό το σχεδιασμό ελεγκτικών διαδικασιών κατάλληλων για τις περιστάσεις, αλλά όχι με σκοπό τη διατύπωση γνώμης επί της αποτελεσματικότητας των δικλίδων εσωτερικού ελέγχου της Εταιρείας και του Ομίλου.
- Αξιολογούμε την καταλληλότητα των λογιστικών αρχών και μεθόδων που χρησιμοποιήθηκαν και το εύλογο των λογιστικών εκτιμήσεων και των σχετικών γνωστοποιήσεων που έγιναν από τη διοίκηση.
- Αποφαινόμαστε για την καταλληλότητα της χρήσης από τη διοίκηση της λογιστικής αρχής της συνεχιζόμενης δραστηριότητας και με βάση τα ελεγκτικά τεκμήρια που αποκτήθηκαν για το εάν υπάρχει ουσιώδης αβεβαιότητα σχετικά με γεγονότα ή συνθήκες που μπορεί να υποδηλώνουν ουσιώδη αβεβαιότητα ως προς την ικανότητα της Εταιρείας και του Ομίλου να συνεχίσουν τη δραστηριότητά τους. Εάν συμπεράνουμε ότι υφίσταται ουσιώδης αβεβαιότητα, είμαστε υποχρεωμένοι στην έκθεση ελεγκτή να επιστήσουμε την προσοχή στις σχετικές γνωστοποιήσεις των εταιρικών και ενοποιημένων οικονομικών καταστάσεων ή εάν αυτές οι γνωστοποιήσεις είναι ανεπαρκείς να διαφοροποιήσουμε τη γνώμη μας. Τα συμπεράσματά μας βασίζονται σε ελεγκτικά τεκμήρια που



αποκτώνται μέχρι την ημερομηνία της έκθεσης ελεγκτή. Ωστόσο, μελλοντικά γεγονότα ή συνθήκες ενδέχεται να έχουν ως αποτέλεσμα η Εταιρεία και ο Όμιλος να παύσουν να λειτουργούν ως συνεχιζόμενη δραστηριότητα.

- Αξιολογούμε τη συνολική παρουσίαση, τη δομή και το περιεχόμενο των εταιρικών και ενοποιημένων οικονομικών καταστάσεων, συμπεριλαμβανομένων των γνωστοποιήσεων, καθώς και το κατά πόσο οι εταιρικές και ενοποιημένες οικονομικές καταστάσεις απεικονίζουν τις υποκείμενες συναλλαγές και τα γεγονότα με τρόπο που επιτυγχάνεται η εύλογη παρουσίαση.
- Αποκτούμε επαρκή και κατάλληλα ελεγκτικά τεκμήρια αναφορικά με την χρηματοοικονομική πληροφόρηση των οντοτήτων ή των επιχειρηματικών δραστηριοτήτων εντός του Ομίλου για την έκφραση γνώμης επί των εταιρικών και ενοποιημένων οικονομικών καταστάσεων. Είμαστε υπεύθυνοι για την καθοδήγηση, την επίβλεψη και την εκτέλεση του ελέγχου της Εταιρείας και των θυγατρικών της. Παραμένουμε αποκλειστικά υπεύθυνοι για την ελεγκτική μας γνώμη.

Μεταξύ άλλων θεμάτων, κοινοποιούμε στους υπεύθυνους για τη διακυβέρνηση, το σχεδιαζόμενο εύρος και το χρονοδιάγραμμα του ελέγχου, καθώς και σημαντικά ευρήματα του ελέγχου, συμπεριλαμβανομένων όποιων σημαντικών ελλείψεων στις δικλίδες εσωτερικού ελέγχου εντοπίζουμε κατά τη διάρκεια του ελέγχου μας.

Επιπλέον, δηλώνουμε προς τους υπεύθυνους για τη διακυβέρνηση ότι έχουμε συμμορφωθεί με τις σχετικές απαιτήσεις δεοντολογίας περί ανεξαρτησίας και γνωστοποιούμε προς αυτούς όλες τις σχέσεις και άλλα θέματα που μπορεί εύλογα να θεωρηθεί ότι επηρεάζουν την ανεξαρτησία μας και τα σχετικά μέτρα προστασίας, όπου συντρέχει περίπτωση.

Από τα θέματα που γνωστοποιήθηκαν στους υπεύθυνους για τη διακυβέρνηση, καθορίζουμε τα θέματα εκείνα που ήταν εξέχουσας σημασίας για τον έλεγχο των εταιρικών και ενοποιημένων οικονομικών καταστάσεων της ελεγχόμενης χρήσεως και ως εκ τούτου αποτελούν τα σημαντικότερα θέματα ελέγχου.

Έκθεση επί άλλων Νομικών και Κανονιστικών Απαιτήσεων

1. Έκθεση Διαχείρισης Διοικητικού Συμβουλίου

Λαμβάνοντας υπόψη ότι η διοίκηση έχει την ευθύνη για την κατάρτιση της Έκθεσης Διαχείρισης του Διοικητικού Συμβουλίου και της Δήλωσης Εταιρικής Διακυβέρνησης που περιλαμβάνεται στην έκθεση αυτή, κατ' εφαρμογή των διατάξεων της παραγράφου 5 του άρθρου 2 του Ν.4336/2015 (μέρος Β), σημειώνουμε ότι:

- α. Στην Έκθεση Διαχείρισης του Διοικητικού Συμβουλίου περιλαμβάνεται δήλωση εταιρικής διακυβέρνησης, η οποία παρέχει τα πληροφοριακά στοιχεία που ορίζονται στο άρθρο 152 του Ν. 4548/2018.
- β. Κατά τη γνώμη μας η Έκθεση Διαχείρισης του Διοικητικού Συμβουλίου έχει καταρτιστεί σύμφωνα με τις ισχύουσες νομικές απαιτήσεις των άρθρων 150-151 και 153-154 και της παραγράφου 1 (περιπτώσεις γ' και δ') του άρθρου 152 του Ν. 4548/2018 και το περιεχόμενο αυτής αντιστοιχεί με τις συνημμένες οικονομικές καταστάσεις της χρήσης που έληξε την 31/12/2020.
- γ. Με βάση τη γνώση που αποκτήσαμε κατά τον έλεγχό μας, για την εταιρεία «ΙΑΤΡΙΚΟ ΑΘΗΝΩΝ Ε.Α.Ε.» και το περιβάλλον της, δεν έχουμε εντοπίσει ουσιώδεις ανακρίβειες στην Έκθεση Διαχείρισης του Διοικητικού της Συμβουλίου.

2. Συμπληρωματική Έκθεση προς την Επιτροπή Ελέγχου

Η γνώμη μας επί των συνημμένων εταιρικών και ενοποιημένων οικονομικών καταστάσεων είναι συνεπής με τη Συμπληρωματική Έκθεσή μας προς την Επιτροπή Ελέγχου της Εταιρείας, που προβλέπεται από το άρθρο 11 του κανονισμού της Ευρωπαϊκής Ένωσης (ΕΕ) αριθ. 537/2014.

3. Παροχή Μη Ελεγκτικών Υπηρεσιών

Δεν παρείχαμε στην Εταιρεία και τις θυγατρικές της μη ελεγκτικές υπηρεσίες που απαγορεύονται σύμφωνα με το άρθρο 5 του κανονισμού της Ευρωπαϊκής Ένωσης (ΕΕ) αριθ. 537/2014.

Οι επιτρεπόμενες μη ελεγκτικές υπηρεσίες που έχουμε παράσχει στην Εταιρεία και στις θυγατρικές της κατά τη διάρκεια της χρήσεως που έληξε την 31 Δεκεμβρίου 2020 γνωστοποιούνται στη Σημείωση 11 των συνημμένων εταιρικών και ενοποιημένων οικονομικών καταστάσεων.

4. Διορισμός Ελεγκτή

Διοριστήκαμε για πρώτη φορά ως Ορκωτοί Ελεγκτές Λογιστές της Εταιρείας με την από 10/07/2019 απόφαση της ετήσιας τακτικής γενικής συνέλευσης των μετόχων. Έκτοτε ο διορισμός μας έχει αδιαλείπτως ανανεωθεί για μια συνολική περίοδο 1 έτους με βάση τις κατ' έτος λαμβανόμενες αποφάσεις της τακτικής γενικής συνέλευσης των μετόχων.

Αθήνα, 29 Απριλίου 2021

Η Ορκωτός Ελεγκτής Λογιστής

Πελαγία Καζά

A.M. Σ.Ο.Ε.Λ. 62591

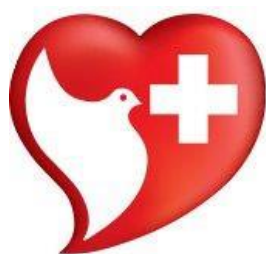

**ΟΜΙΛΟΣ ΙΑΤΡΙΚΟΥ
ΑΘΗΝΩΝ**

ΙΑΤΡΙΚΟ ΑΘΗΝΩΝ Ε.Α.Ε.

**ΕΤΗΣΙΕΣ ΑΤΟΜΙΚΕΣ ΚΑΙ ΕΝΟΠΟΙΗΜΕΝΕΣ
ΧΡΗΜΑΤΟΟΙΚΟΝΟΜΙΚΕΣ ΚΑΤΑΣΤΑΣΕΙΣ
ΓΙΑ ΤΗΝ ΧΡΗΣΗ ΠΟΥ ΕΛΗΞΕ ΤΗΝ
31 ΔΕΚΕΜΒΡΙΟΥ 2020**

**ΣΥΜΦΩΝΑ ΜΕ ΤΑ
ΔΙΕΘΝΗ ΠΡΟΤΥΠΑ ΧΡΗΜΑΤΟΟΙΚΟΝΟΜΙΚΗΣ ΑΝΑΦΟΡΑΣ
ΟΠΩΣ ΑΥΤΑ ΕΧΟΥΝ ΥΙΟΘΕΤΗΘΕΙ ΑΠΟ
ΤΗΝ ΕΥΡΩΠΑΪΚΗ ΕΝΩΣΗ**

ΠΕΡΙΕΧΟΜΕΝΑ ΕΤΗΣΙΩΝ ΧΡΗΜΑΤΟΟΙΚΟΝΟΜΙΚΩΝ ΚΑΤΑΣΤΑΣΕΩΝ

ΠΙΝΑΚΑΣ ΠΕΡΙΕΧΟΜΕΝΩΝ

Όμιλος Ιατρικού Αθηνών	14
Περιβαλλοντική πολιτική	20
Εκπαίδευση	24
Παροχές προς τους Εργαζομένους	25
Προσέλκυση Εργαζομένων	25
Έκθεση Ανεξάρτητου Ορκωτού Ελεγκτή Λογιστή	45
Κατάσταση Χρηματοοικονομικής Θέσης	55
Κατάσταση Αποτελεσμάτων	57
Κατάσταση Συνολικών Εσόδων	58
Κατάσταση μεταβολών Ιδίων Κεφαλαίων της 31 Δεκεμβρίου 2020.....	59
Κατάσταση Ταμειακών Ροών	61
Σημειώσεις επί των Χρηματοοικονομικών Καταστάσεων	63
1. Γενικές Πληροφορίες για την Εταιρεία και τον Όμιλο	63
2. Βάση σύνταξης των Χρηματοοικονομικών Καταστάσεων και επιμέτρησης.....	64
3. Λειτουργικό νόμισμα και νόμισμα παρουσίασης	65
4. Λογιστικές εκτιμήσεις και παραδοχές.....	65
5. Δυνατότητα ομαλής συνέχισης της λειτουργικής δραστηριότητας της Εταιρείας.....	67
6. Νέα Πρότυπα, Διερμηνείες, Αναθεωρήσεις και Τροποποιήσεις υφιστάμενων Προτύπων τα οποία έχουν τεθεί σε ισχύ και έχουν υιοθετηθεί από την Ευρωπαϊκή Ένωση.....	68
6α. Νέα Πρότυπα, Διερμηνείες, αναθεωρήσεις και τροποποιήσεις υφιστάμενων Προτύπων τα οποία έχουν τεθεί σε ισχύ και έχουν υιοθετηθεί από την Ευρωπαϊκή Ένωση.....	68
6β. Νέα Πρότυπα, Διερμηνείες και Τροποποιήσεις υφιστάμενων Προτύπων τα οποία δεν έχουν ακόμα τεθεί σε ισχύ ή δεν έχουν υιοθετηθεί από την Ευρωπαϊκή Ένωση	70
6γ. Σημαντικές λογιστικές μέθοδοι και αρχές.....	72
7. Λειτουργικοί τομείς.....	83
8. Κύκλος εργασιών	86
9. Λοιπά Έσοδα.....	87
10. Κόστος πωλήσεων.....	87
11. Έξοδα διοίκησης.....	88
12. Έξοδα διάθεσης.....	88
13. Κόστος Μισθοδοσίας	89
14. Αποσβέσεις ενσώματων και άυλων περιουσιακών στοιχείων	89

15.	Λοιπά Έξοδα.....	90
16.	Καθαρό χρηματοοικονομικό αποτέλεσμα.....	90
17.	Φόρος Εισοδήματος.....	91
18.	Κέρδη ανά μετοχή.....	95
19.	Ενσώματα περιουσιακά στοιχεία.....	96
20.	Επενδυτικά Ακίνητα.....	102
21.	Άυλα περιουσιακά στοιχεία.....	103
22.	Λοιπά μη κυκλοφορούντα περιουσιακά στοιχεία.....	105
23.	Επενδύσεις σε θυγατρικές εταιρείες.....	106
24.	Αναβαλλόμενες φορολογικές απαιτήσεις- υποχρεώσεις.....	108
25.	Αποθέματα.....	110
26.	Εμπορικές Απαιτήσεις.....	110
27.	Λοιπές απαιτήσεις.....	115
28.	Ταμειακά διαθέσιμα και ισοδύναμα.....	115
29.	Μετοχικό κεφάλαιο και αποθεματικά.....	116
30.	Δανειακές υποχρεώσεις.....	118
31.	Υποχρεώσεις καθορισμένων παροχών στους εργαζομένους.....	123
32.	Μακροπρόθεσμες εμπορικές & λοιπές υποχρεώσεις.....	126
33.	Εμπορικές υποχρεώσεις.....	127
34.	Λοιπές βραχυπρόθεσμες υποχρεώσεις.....	127
35.	Πολιτικές και διαδικασίες διαχείρισης κεφαλαίου.....	128
36.	Εύλογες αξίες χρηματοοικονομικών μέσων.....	128
37.	Διαχείριση χρηματοπιστωτικών κινδύνων.....	129
38.	Δεσμεύσεις.....	134
39.	Ενδεχόμενες απαιτήσεις και υποχρεώσεις.....	134
40.	Συνδεδεμένα μέρη.....	135
41.	Μεταγενέστερα γεγονότα.....	138
42.	Πληροφορίες του άρθρου 10 Ν. 3401/2005.....	139
43.	Διεύθυνση διαδικτύου.....	139

ΚΑΤΑΣΤΑΣΗ ΧΡΗΜΑΤΟΟΙΚΟΝΟΜΙΚΗΣ ΘΕΣΗΣ

<i>Σε χιλιάδες Ευρώ</i>		Σημ.	Όμιλος		Εταιρεία	
			31/12/2020	31/12/2019	31/12/2020	31/12/2019
Ενεργητικό						
Ενσώματα περιουσιακά στοιχεία	19	249.270	248.002	235.534	234.298	
Επενδυτικά ακίνητα	20	1.623	1.640	1.623	1.640	
Άυλα περιουσιακά στοιχεία	21	1.077	1.188	1.063	1.183	
Λοιπά μη κυκλοφορούντα περιουσιακά στοιχεία	22	450	399	3.773	398	
Επενδύσεις σε θυγατρικές εταιρείες	23	-	-	20.009	19.992	
Αναβαλλόμενες φορολογικές απαιτήσεις	24	5.932	5.915	5.841	5.828	
Μη κυκλοφορούντα περιουσιακά στοιχεία			258.352	257.144	267.843	263.340
Αποθέματα	25	6.887	5.865	6.590	5.432	
Εμπορικές απαιτήσεις	26	78.379	79.804	77.834	79.215	
Λοιπές απαιτήσεις	27	26.848	17.801	25.011	19.429	
Ταμειακά διαθέσιμα και ισοδύναμα	28	49.258	7.500	47.815	6.009	
Κυκλοφορούντα περιουσιακά στοιχεία			161.372	110.969	157.250	110.085
Σύνολο ενεργητικού			419.724	368.114	425.092	373.425
Ίδια κεφάλαια						
Μετοχικό κεφάλαιο	29	26.888	26.888	26.888	26.888	
Διαφορά από έκδοση μετοχών υπέρ το άρτιο	29	19.777	19.777	19.777	19.777	
Αποθεματικά	29	18.236	18.208	17.860	17.860	
Αποτελέσματα εις νέο		18.422	14.211	12.502	10.761	
Ίδια κεφάλαια αποδιδόμενα στους ιδιοκτήτες της μητρικής εταιρείας			83.324	79.085	77.027	75.286
Μη ελέγχουσες συμμετοχές		-93	240	-	-	
Σύνολο ιδίων κεφαλαίων			83.230	79.325	77.027	75.286

Υποχρεώσεις							
Μακροπρόθεσμες υποχρεώσεις	δανειακές	30	39.509	11.243	37.626	9.352	
Υποχρεώσεις παροχών στους εργαζομένους	καθορισμένων	31	11.034	10.969	10.921	10.865	
Μακροπρόθεσμες λοιπές υποχρεώσεις	εμπορικές &	32	30.304	6.417	30.304	5.956	
Αναβαλλόμενες υποχρεώσεις	φορολογικές	24	24.415	24.043	24.351	23.978	
Μακροπρόθεσμες υποχρεώσεις			105.262	52.673	103.202	50.150	
Φόροι πληρωτέοι			20.653	8.934	19.158	7.905	
Βραχυπρόθεσμες υποχρεώσεις	δανειακές	30	113.150	125.446	110.515	123.095	
Εμπορικές υποχρεώσεις		33	61.810	63.682	81.920	81.355	
Λοιπές υποχρεώσεις	βραχυπρόθεσμες	34	35.618	38.054	33.272	35.633	
Βραχυπρόθεσμες υποχρεώσεις			231.231	236.116	244.864	247.988	
Σύνολο υποχρεώσεων			336.493	288.789	348.065	298.139	
Σύνολο ιδίων κεφαλαίων και υποχρεώσεων			419.724	368.114	425.092	373.425	

Οι συνοδευτικές σημειώσεις και τα παραρτήματα αποτελούν αναπόσπαστο μέρος των Χρηματοοικονομικών Καταστάσεων

ΚΑΤΑΣΤΑΣΗ ΑΠΟΤΕΛΕΣΜΑΤΩΝ

<i>Σε χιλιάδες Ευρώ</i>	Σημ.	Όμιλος		Εταιρεία	
		1/1-31/12/2020	1/1-31/12/2019	1/1-31/12/2020	1/1-31/12/2019
Κύκλος εργασιών	8	196.866	197.273	192.604	190.671
Κόστος πωλήσεων	10	-154.402	-149.523	-155.046	-148.257
Μικτά κέρδη		42.464	47.750	37.557	42.413
Λοιπά έσοδα	9	3.098	3.213	2.038	2.660
Έξοδα διοίκησης	11	-30.140	-28.275	-27.661	-26.419
Έξοδα διάθεσης	12	-5.589	-5.940	-5.445	-5.812
Λοιπά έξοδα	15	-9	-39	-9	-39
Λειτουργικά κέρδη		9.824	16.709	6.480	12.804
Χρηματοοικονομικά έσοδα		2.101	761	2.235	635
Χρηματοοικονομικά έξοδα		-6.421	-6.699	-6.675	-6.512
Καθαρό χρηματοοικονομικό αποτέλεσμα	16	-4.320	-5.938	-4.439	-5.877
Κέρδη προ φόρων		5.504	10.771	2.041	6.927
Φόρος εισοδήματος	17	-1.269	-3.101	-283	-2.199
Κέρδη μετά φόρων		4.235	7.671	1.758	4.728
Αποδίδονται σε:					
Ιδιοκτήτες της μητρικής		4.185	7.589	-	-
Μη ελέγχουσες συμμετοχές		50	82	-	-
Κέρδη ανά μετοχή	18	0,0482	0,0875	0,0203	0,0545

Οι συνοδευτικές σημειώσεις και τα παραρτήματα αποτελούν αναπόσπαστο μέρος των Χρηματοοικονομικών Καταστάσεων

ΚΑΤΑΣΤΑΣΗ ΣΥΝΟΛΙΚΩΝ ΕΣΟΔΩΝ

Σε χιλιάδες Ευρώ		Όμιλος		Εταιρεία	
		1/1-31/12/2020	1/1-31/12/2019	1/1-31/12/2020	1/1-31/12/2019
	Σημ.				
Κέρδη μετά φόρων		4.235	7.671	1.758	4.728
Λοιπά συνολικά έσοδα					
<i>Ποσά που αναταξινομούνται στην κατάσταση αποτελεσμάτων</i>					
Συναλλαγματικές διαφορές μετατροπής καταστάσεων εξωτερικού	διαφορές οικονομικών θυγατρικών	28	-23	-	-
		28	-23	-	-
<i>Ποσά που δεν αναταξινομούνται στην κατάσταση αποτελεσμάτων</i>					
Επανεκτίμηση παροχών προσωπικού	υποχρεώσεων	31 -29	-132	-22	-130
Φόρος εισοδήματος		17 7	28	5	28
Λοιπά συνολικά έσοδα , μετά από φόρους		6	-127	-17	-102
Συνολικά έσοδα		4.241	7.543	1.741	4.626
Αποδίδονται σε:					
Ιδιοκτήτες της μητρικής		4.191	7.461	-	-
Μη ελέγχουσες συμμετοχές		50	82	-	-

Οι συνοδευτικές σημειώσεις και τα παραρτήματα αποτελούν αναπόσπαστο μέρος των Χρηματοοικονομικών Καταστάσεων

ΚΑΤΑΣΤΑΣΗ ΜΕΤΑΒΟΛΩΝ ΙΔΙΩΝ ΚΕΦΑΛΑΙΩΝ ΤΗΣ 31 ΔΕΚΕΜΒΡΙΟΥ 2020
Όμιλος

<i>Σε χιλιάδες Ευρώ</i>	Μετοχικό κεφάλαιο	Υπέρ το άρτιο	Αποθεματικά	Αποτελέσματα εις νέο	Σύνολο	Μη Ελέγχουσες Συμμετοχές	Σύνολο Ιδίων κεφαλαίων
Υπόλοιπο την 01 Ιανουαρίου 2020	26.888	19.777	18.208	14.210	79.083	240	79.325
Αύξηση/(Μείωση) ποσοστού μη ελεγχουσών συμμετοχών σε θυγατρικές	-	-	-	50	50	-148	-98
Μερίσματα	-	-	-	-	-	-236	-236
Συναλλαγές με ιδιοκτήτες	-	-	-	50	50	-384	-334
Κέρδη μετά από φόρους	-	-	-	4.185	4.185	50	4.235
Λοιπά συνολικά έσοδα μετά από φόρους	-	-	28	-22	6	-	6
Συνολικά έσοδα	-	-	28	4.163	4.191	50	4.241
Υπόλοιπο την 31 Δεκεμβρίου 2020	26.888	19.777	18.236	18.423	83.324	-93	83.230

Εταιρεία

<i>Σε χιλιάδες Ευρώ</i>	Μετοχικό κεφάλαιο	Υπέρ το άρτιο	Αποθεματικά	Αποτελέσματα εις νέο	Σύνολο Ιδίων κεφαλαίων
Υπόλοιπο την 01 Ιανουαρίου 2020	26.888	19.777	17.860	10.760	75.286
Κέρδη μετά από φόρους	-	-	-	1.758	1.758
Λοιπά συνολικά έσοδα μετά από φόρους	-	-	-	-17	-17
Συνολικά έσοδα	-	-	-	1.741	1.741
Υπόλοιπο την 31 Δεκεμβρίου 2020	26.888	19.777	17.860	12.502	77.027

Οι συνοδευτικές σημειώσεις και τα παραρτήματα αποτελούν αναπόσπαστο μέρος των Χρηματοοικονομικών Καταστάσεων

Κατάσταση μεταβολών Ιδίων Κεφαλαίων της 31 Δεκεμβρίου 2019
Όμιλος

<i>Σε χιλιάδες Ευρώ</i>	Μετοχικό κεφάλαιο	Υπέρ το άρτιο	Αποθεματικά	Αποτελέσματα εις νέο	Σύνολο	Μη ελέγχουσες συμμετοχές	Σύνολο Ιδίων κεφαλαίων
Υπόλοιπο την 01 Ιανουαρίου 2019	26.888	19.777	18.231	6.726	71.622	158	71.780
Κέρδη μετά από φόρους	-	-	-	7.589	7.589	82	7.671
Λοιπά συνολικά έσοδα μετά από φόρους	-	-	-23	-104	-127	-	-127
Συνολικά έσοδα	-	-	-23	7.484	7.461	82	7.543
Μερίσματα	-	-	-	-	-	-	-
Υπόλοιπο την 31 Δεκεμβρίου 2019	26.888	19.777	18.208	14.210	79.083	240	79.325

Εταιρεία

<i>Σε χιλιάδες Ευρώ</i>	Μετοχικό κεφάλαιο	Υπέρ το άρτιο	Αποθεματικά	Αποτελέσματα εις νέο	Σύνολο Ιδίων κεφαλαίων
Υπόλοιπο την 01 Ιανουαρίου 2019	26.888	19.777	17.860	6.134	70.659
Κέρδη μετά από φόρους	-	-	-	4.728	4.728
Λοιπά συνολικά έσοδα μετά από φόρους	-	-	-	-102	-102
Συνολικά έσοδα	-	-	-	4.626	4.626
Υπόλοιπο την 31 Δεκεμβρίου 2019	26.888	19.777	17.860	10.760	75.286

Οι συνοδευτικές σημειώσεις και τα παραρτήματα αποτελούν αναπόσπαστο μέρος των Χρηματοοικονομικών Καταστάσεων

ΚΑΤΑΣΤΑΣΗ ΤΑΜΕΙΑΚΩΝ ΡΟΩΝ

Ποσά σε χιλιάδες Ευρώ	Όμιλος		Εταιρεία	
	1/1-31/12/2020	1/1-31/12/2019	1/1-31/12/2020	1/1-31/12/2019
<u>Λειτουργικές δραστηριότητες :</u>				
Κέρδη προ φόρων	5.504	10.771	2.041	6.927
<i>Πλέον/μείον προσαρμογές για :</i>				
Αποσβέσεις	12.333	11.125	11.887	10.859
Απομειώσεις συμμετοχών	-	-	543	-
Προβλέψεις	3.988	3.831	3.382	3.825
Συναλλαγματικές διαφορές	21	-5	-	-
Αποτελέσματα επενδυτικής δραστηριότητας	26	-144	-3	-135
Έσοδα από χρησιμοποίηση προβλ. προηγούμενων χρήσεων	-510	-	-510	-
Χρεωστικοί τόκοι και συναφή έξοδα	6.333	6.531	6.045	6.347
Πιστωτικοί τόκοι και συναφή έσοδα	-2.101	-762	-2.100	-635
Μερίσματα	-	-	-135	-
<i>Πλέον/ μείον προσαρμογές για μεταβολές λογαριασμών κεφαλαίου κίνησης:</i>				
Μείωση / (αύξηση) αποθεμάτων	-1.023	-932	-1.158	-701
Μείωση / (αύξηση) απαιτήσεων	-10.827	11.633	-10.661	11.710
(Μείωση) / αύξηση υποχρεώσεων (πλην δανειακών)	32.537	-3.691	35.450	-1.433
<i>Μείον :</i>				
Χρεωστικοί τόκοι και συναφή έξοδα καταβλημένα	-5.305	-6.130	-5.165	-5.975
Καταβλημένοι φόροι εισοδήματος	-771	-732	-	-
Καθαρές ταμειακές ροές από λειτουργικές δραστηριότητες (α)	40.206	31.495	39.615	30.788
<u>Επενδυτικές δραστηριότητες :</u>				
Αγορές ενσώματων και άυλων παγίων στοιχείων	-7.077	-16.268	-6.874	-16.132
Εισπράξεις από πώληση ενσώματων και άυλων παγίων στοιχείων	14	844	14	825
Τόκοι εισπραχθέντες	10	6	9	4

ΕΤΗΣΙΑ ΟΙΚΟΝΟΜΙΚΗ ΕΚΘΕΣΗ ΓΙΑ ΤΗ ΧΡΗΣΗ ΠΟΥ ΕΛΗΞΕ ΣΤΙΣ 31 ΔΕΚΕΜΒΡΙΟΥ 2020

Μερίσματα εισπραχθέντα	-	-	135	-
Εισροές/(εκροές) από μεταβολές ποσοστών σε υφιστάμενες	-61	-	-26	-
Καθαρές ταμειακές ροές από επενδυτικές δραστηριότητες (β)	-7.114	-15.417	-6.742	-15.303
<u>Χρηματοδοτικές δραστηριότητες:</u>				
Εισπράξεις από εκδοθέντα/αναληφθέντα δάνεια	27.366		27.366	-
Εξοφλήσεις δανείων	-13.993	-10.360	-13.943	-10.360
Εξοφλήσεις υποχρεώσεων από χρηματοδοτικές μισθώσεις (χρεολύσια)	-4.566	-2.766	-4.490	-2.636
Μερίσματα πληρωθέντα	-141	-39	-	-
Καθαρές ταμειακές ροές από χρηματοδοτικές δραστηριότητες (γ) (Σημ.29)	8.666	-13.165	8.933	-12.995
Καθαρή αύξηση/(μείωση) στα ταμειακά διαθέσιμα και ισοδύναμα χρήσης (α)+(β)+(γ)	41.760	2.914	41.806	2.490
Ταμειακά διαθέσιμα και ισοδύναμα έναρξης χρήσης	7.500	4.587	6.009	3.519
Ταμειακά διαθέσιμα και ισοδύναμα λήξης χρήσης	49.258	7.500	47.815	6.009

Οι συνοδευτικές σημειώσεις και τα παραρτήματα αποτελούν αναπόσπαστο μέρος των Χρηματοοικονομικών Καταστάσεων

ΣΗΜΕΙΩΣΕΙΣ ΕΠΙ ΤΩΝ ΧΡΗΜΑΤΟΟΙΚΟΝΟΜΙΚΩΝ ΚΑΤΑΣΤΑΣΕΩΝ

1. Γενικές Πληροφορίες για την Εταιρεία και τον Όμιλο

Η Εταιρεία «ΙΑΤΡΙΚΟ ΑΘΗΝΩΝ ΕΜΠΟΡΙΚΗ ΑΝΩΝΥΜΟΣ ΕΤΑΙΡΕΙΑ» με τον διακριτικό τίτλο «ΙΑΤΡΙΚΟ ΑΘΗΝΩΝ Ε.Α.Ε. (εφεξής η “Εταιρεία” ή η “Μητρική”) και οι θυγατρικές της (εφεξής ο “Όμιλος”) δραστηριοποιούνται στο χώρο της παροχής υπηρεσιών υγείας με την οργάνωση και εκμετάλλευση νοσηλευτικών μονάδων. Ο Όμιλος και η Εταιρεία έχουν την έδρα τους στο Δήμο Αμαρουσίου Αττικής, στην οδό Διστόμου 5-7 και κατά την 31/12/2020 απασχολούν 3.084 και 2.968 υπαλλήλους αντίστοιχα. Κατά την 31η Δεκεμβρίου 2019 ο αριθμός εργαζομένων του Ομίλου και της Εταιρείας ήταν 3.105 και 2.977 αντίστοιχα.

Η Εταιρεία λειτουργεί σύμφωνα με την ελληνική νομοθεσία και ειδικότερα τις διατάξεις του Ν. 4548/2018 περί ανωνύμων εταιρειών, ως αυτός ισχύει. Οι Οικονομικές Καταστάσεις αναρτώνται στην ιστοσελίδα <https://www.iatriko.gr>. Οι μετοχές της Εταιρείας είναι εισηγμένες στο Χρηματιστήριο Αθηνών. Οι ετήσιες οικονομικές καταστάσεις των ενοποιούμενων θυγατρικών εταιρειών, που προβλέπονται από την απόφαση 8/754/14.4.2016 του Διοικητικού Συμβουλίου της Επιτροπής Κεφαλαιαγοράς, αναρτώνται στο διαδίκτυο, στη διεύθυνση www.iatriko.gr.

Στοιχεία Επιχείρησης:

Διοικητικό Συμβούλιο:

Δρ. Γεώργιος Β. Αποστολόπουλος – Πρόεδρος Δ.Σ.

Δρ. Βασίλειος Γ. Αποστολόπουλος – Διευθύνων Σύμβουλος

Χρήστος Γ. Αποστολόπουλος – Αντιπρόεδρος Δ.Σ.

Νικόλαος Κορίτσας - Μέλος Δ.Σ. (Μη εκτελεστικό)

Αλεξάνδρα Μικρουλέα- Μέλος Δ.Σ. (Μη εκτελεστικό)

Βασιλική Μέγγου- Μέλος Δ.Σ. (Μη εκτελεστικό)

Γεώργιος Ζέρδιδας– Μέλος Δ.Σ. (Εκτελεστικό)

Έδρα Εταιρείας:

Διστόμου 5-7, Τ.Κ. 15125 Μαρούσι

ΑΡ.ΜΑΕ:

13782/06/Β/86/06

ΑΡ. Γ.Ε.ΜΗ:

356301000

Ελεγκτική Εταιρεία:

GRANT THORNTON A.E. ΟΡΚΩΤΩΝ ΕΛΕΓΚΤΩΝ ΚΑΙ ΣΥΜΒΟΥΛΩΝ
ΕΠΙΧΕΙΡΗΣΕΩΝ

Ζεφύρου 56

175 64 Π. Φάληρο

Οι εταιρείες, οι οποίες περιελήφθησαν στις Ετήσιες Ενοποιημένες Χρηματοοικονομικές Καταστάσεις του Ομίλου για την χρήση που έληξε την 31 Δεκεμβρίου 2020 μαζί με τα σχετικά ποσοστά παρατίθενται κατωτέρω. Δεν υπάρχει διαφοροποίηση στις εταιρείες και την μέθοδο ενσωμάτωσης σε σχέση με τις Ετήσιες Χρηματοοικονομικές Καταστάσεις του Ομίλου της χρήσης που έληξε την 31 Δεκεμβρίου 2019.

Όνομασία εταιρείας	Χώρα έδρας	Δραστηριότητα	% συμμετοχής 2020	% συμμετοχής 2019	Μέθοδος Ενσωμάτωσης
ΙΑΤΡΙΚΟ ΕΜΠΟΡΙΚΗ ΕΤΑΙΡΕΙΑ	ΑΘΗΝΩΝ ΑΝΩΝΥΜΟΣ	ΕΛΛΑΔΑ	Παροχή υπηρεσιών υγείας		Μητρική Εταιρεία
ΙΑΤΡΙΚΗ ΤΕΧΝΙΚΗ ΑΕΒΕ	ΕΛΛΑΔΑ	Εμπορία Ιατρικού Εξοπλισμού & Υγειονομικού Υλικού	100,00%	100,00%	Ολική
ΚΕΝΤΡΟ ΦΥΣΙΟΘΕΡΑΠΕΙΑΣ & ΑΠΟΚΑΤΑΣΤΑΣΗΣ ΑΘΛΗΤΙΚΩΝ ΚΑΚΩΣΕΩΝ Α.Ε.*	ΕΛΛΑΔΑ	Παροχή Υπηρεσιών Φυσιοθεραπείας & Αποκατάστασης Αθλητικών Κακώσεων	51,00%	33,00%	Ολική
HOSPITAL INTERNATIONAL	ΕΛΛΑΔΑ	Οργάνωση & Διοίκηση Νοσηλευτικών Μονάδων	68,89%	68,89%	Ολική
MEDSANA BMC	ΡΟΥΜΑΝΙΑ	Διαγνωστικό Κέντρο	100,00%	100,00%	Ολική
BIOAXIS SRL (πρώην MEDSANA SRL)	ΡΟΥΜΑΝΙΑ	Διαγνωστικό Κέντρο	78,90%	78,90%	Ολική
EUROSITE ΥΓΕΙΑΣ Α.Ε.	ΕΛΛΑΔΑ	Ίδρυση & Λειτουργία Νοσηλευτικών εκμετάλλευση υπαίθριου πάρκινγκ	100,00%	100,00%	Ολική
ΓΑΙΑ ΜΑΙΕΥΤΙΚΟ ΚΑΙ ΓΥΝΑΙΚΟΛΟΓΙΚΟ ΚΕΝΤΡΟ ΑΘΗΝΩΝ Α.Ε.	ΕΛΛΑΔΑ	Μαιευτική και γυναικολογική κλινική	100,00%	100,00%	Ολική

* Η εταιρεία κατά τη χρήση 2019 ενοποιούταν στις χρηματοοικονομικές καταστάσεις του Ομίλου καθώς πληρούνται τα κριτήρια ΔΠΧΑ 10. Εντός του 2020, η Εταιρεία απέκτησε συνολικό ποσοστό συμμετοχής 51% στην εν λόγω θυγατρική.

2. Βάση σύνταξης των Χρηματοοικονομικών Καταστάσεων και επιμέτρησης

Οι εταιρικές και ενοποιημένες Χρηματοοικονομικές Καταστάσεις για την χρήση που έληξε στις 31/12/2020 (εφεξής οι «Χρηματοοικονομικές καταστάσεις») έχουν συνταχθεί σύμφωνα με τα Διεθνή Πρότυπα Χρηματοοικονομικής Αναφοράς (εφεξής «Δ.Π.Χ.Α.») που έχουν εκδοθεί από την Επιτροπή Διεθνών Λογιστικών Προτύπων (IASB), καθώς και των διερμηνειών τους όπως έχουν υιοθετηθεί από την Ευρωπαϊκή Ένωση μέχρι την 31η Δεκεμβρίου 2020. Ο Όμιλος εφαρμόζει όλα τα Διεθνή Λογιστικά Πρότυπα (ΔΛΠ), τα Διεθνή Πρότυπα Χρηματοοικονομικής Αναφοράς (ΔΠΧΑ) και τις Διερμηνείες τους που έχουν εφαρμογή στις εργασίες του. Δεν έχει γίνει προαιρετική εφαρμογή κάποιου Προτύπου πριν την ημερομηνία έναρξης εφαρμογής του.

Οι Χρηματοοικονομικές Καταστάσεις του Ομίλου έχουν καταρτιστεί βάσει της αρχής της συνέχισης της δραστηριότητας (going concern), η οποία προϋποθέτει ότι η Εταιρεία και οι θυγατρικές της θα έχουν τη δυνατότητα να συνεχίσουν τις λειτουργίες τους ως δρώσες οικονομικές οντότητες στο προβλεπόμενο μέλλον. Η χρήση αυτής της λογιστικής βάσης λαμβάνει υπόψη την τρέχουσα και την προβλεπόμενη χρηματοοικονομική θέση του Ομίλου, αφού ληφθούν υπόψη και οι τρέχουσες συνθήκες και δράσεις που έχει σχεδιάσει και υλοποιεί η Διοίκηση όπως αναφέρεται στη σημείωση 5 των χρηματοοικονομικών καταστάσεων.

Οι Χρηματοοικονομικές Καταστάσεις του Ομίλου, έχουν συνταχθεί με βάση την αρχή του ιστορικού κόστους.

Οι Χρηματοοικονομικές Καταστάσεις παρουσιάζονται σε χιλιάδες ευρώ, εκτός αν αναφέρεται διαφορετικά. Σημειώνεται ότι τυχόν αποκλίσεις οφείλονται σε στρογγυλοποιήσεις.

Το Διοικητικό Συμβούλιο της Ιατρικό Αθηνών Ε.Α.Ε ενέκρινε τις ετήσιες Χρηματοοικονομικές Καταστάσεις για την χρήση που έληξε την 31 Δεκεμβρίου 2020, στις 28 Απριλίου 2021. Επισημαίνεται ότι οι Χρηματοοικονομικές Καταστάσεις τελούν υπό την έγκριση της Τακτικής Γενικής Συνέλευσης των μετόχων της Εταιρείας.

3. Λειτουργικό νόμισμα και νόμισμα παρουσίασης

Οι Χρηματοοικονομικές Καταστάσεις παρουσιάζονται σε ευρώ, το οποίο είναι το λειτουργικό νόμισμα της Εταιρείας. Όλα τα ποσά έχουν στρογγυλοποιηθεί στην πλησιέστερη χιλιάδα, εκτός αν αναφέρεται διαφορετικά.

4. Λογιστικές εκτιμήσεις και παραδοχές

Η σύνταξη των Χρηματοοικονομικών Καταστάσεων σύμφωνα με τα ΔΠΧΑ απαιτεί όπως η Διοίκηση προβαίνει στην διενέργεια εκτιμήσεων και παραδοχών που επηρεάζουν τα ποσά των στοιχείων του ενεργητικού και παθητικού, την γνωστοποίηση ενδεχόμενων απαιτήσεων και υποχρεώσεων κατά την ημερομηνία των Χρηματοοικονομικών Καταστάσεων καθώς και τα ποσά των εσόδων και εξόδων κατά την διάρκεια της χρήσεως. Τα πραγματικά αποτελέσματα ενδέχεται να διαφέρουν από αυτές τις εκτιμήσεις.

Οι εν λόγω εκτιμήσεις, παραδοχές και κρίσεις επανεξετάζονται περιοδικά προκειμένου να ανταποκρίνονται στα τρέχοντα δεδομένα και να αντανακλούν τους εκάστοτε τρέχοντες κινδύνους και βασίζονται στην προγενέστερη εμπειρία της Διοίκησης του Ομίλου σε σχέση με το επίπεδο/όγκο των συναφών συναλλαγών ή γεγονότων. Οι αναθεωρήσεις στις λογιστικές εκτιμήσεις αναγνωρίζονται στην περίοδο που πραγματοποιήθηκαν και στις μελλοντικές λογιστικές περιόδους που επηρεάζουν.

Οι σημαντικότερες εκτιμήσεις και παραδοχές, οι οποίες αναφέρονται σε δεδομένα, η εξέλιξη των οποίων θα μπορούσε να έχει σημαντική επίδραση στα κονδύλια των Χρηματοοικονομικών Καταστάσεων περιγράφονται παρακάτω:

(α) Πρόβλεψη ποσού της αυτόματης επιστροφής (Clawback):

Στο πλαίσιο συμμόρφωσης με το νόμο 4172/2013 (ΦΕΚ 167Α/23-07-2013) και τις μεταγενέστερες υπουργικές αποφάσεις, οι οποίες ρυθμίζουν το ποσό της αυτόματης επιστροφής (Clawback) με αναδρομική ισχύ από 01/01/2013 και διάρκεια έως 31/12/2020, η Διοίκηση προβαίνει σε εκτιμήσεις για την επίδραση των διατάξεων αυτών στις Χρηματοοικονομικές Καταστάσεις. Με δεδομένο ότι οι βασικές παράμετροι υπολογισμού του Clawback δεν έχουν γνωστοποιηθεί και είναι μη οριστικοποιημένες, δύναται να παρουσιαστούν αποκλίσεις σε σχέση με τον οριστικό προσδιορισμό του Clawback του 2020 στο μέλλον, εφόσον παραμείνουν σε ισχύ οι υφιστάμενες αποφάσεις. Περισσότερες πληροφορίες δίνονται στην σημείωση 26.

(β) Πρόβλεψη για φόρο εισοδήματος:

Η πρόβλεψη για φόρο εισοδήματος με βάση το ΔΛΠ 12, υπολογίζεται με εκτίμηση των φόρων που θα καταβληθούν στις φορολογικές αρχές και περιλαμβάνει τον τρέχοντα φόρο εισοδήματος για κάθε χρήση καθώς και πρόβλεψη για τους πρόσθετους φόρους που πιθανόν να προκύψουν σε φορολογικούς ελέγχους. Η τελική εκκαθάριση των φόρων εισοδήματος πιθανόν να αποκλίσει από τα σχετικά ποσά τα οποία έχουν καταχωρηθεί στις Χρηματοοικονομικές Καταστάσεις. Περισσότερες πληροφορίες δίνονται στην σημείωση 17.

(γ) Υποχρεώσεις για καθορισμένες παροχές προσωπικού:

Οι υποχρεώσεις για καθορισμένες παροχές προσωπικού υπολογίζονται βάσει αναλογιστικών μεθόδων η διενέργεια των οποίων απαιτεί από τη Διοίκηση να εκτιμήσει συγκεκριμένες παραμέτρους όπως η μελλοντική αύξηση των αμοιβών των εργαζομένων και το επιτόκιο προεξόφλησης των εν λόγω υποχρεώσεων. Η Διοίκηση προσπαθεί, σε κάθε ημερομηνία αναφοράς, να εκτιμά με όσο το δυνατό καλύτερο τρόπο τις παραμέτρους αυτές. Λόγω της μακροπρόθεσμης φύσης αυτών των προγραμμάτων, τέτοιες εκτιμήσεις υπόκεινται σε σημαντική αβεβαιότητα. Περισσότερες πληροφορίες δίνονται στην σημείωση 31.

(δ) Απομείωση απαιτήσεων:

Εφαρμόζοντας από 1 Ιανουαρίου 2018, το νέο λογιστικό πρότυπο ΔΠΧΑ 9, η Διοίκηση αξιολογεί την ανακτησιμότητα των εμπορικών απαιτήσεων της Εταιρείας και του Ομίλου και προβαίνει σε εκτίμηση της απαιτούμενης πρόβλεψης απομείωσης για τις αναμενόμενες πιστωτικές ζημιές χρησιμοποιώντας όλες τις πληροφορίες που μπορούν να συλλεχθούν, βάσει τόσο ιστορικών όσο και παρόντων στοιχείων, αλλά και στοιχείων που αφορούν σε μελλοντικές εκτιμήσεις. Η Διοίκηση του Ομίλου προβαίνει σε περιοδική επανεκτίμηση της επάρκειας της σχηματισμένης προβλέψεως προς κάλυψη επισφαλών απαιτήσεων λαμβάνοντας υπόψη μεταξύ άλλων στοιχεία και εκτιμήσεις της Νομικής Υπηρεσίας του Ομίλου, στην βάση και των πρόσφατων εξελίξεων των υποθέσεων που διαχειρίζεται. Επιπλέον ο Όμιλος, προβαίνει σε απομείωση των εμπορικών απαιτήσεων, βάσει εκτιμήσεων που αφορούν το χρονισμό και το ύψος αποπληρωμής των απαιτήσεων, χρησιμοποιώντας ιστορικά δεδομένα. Περισσότερες πληροφορίες δίνονται στην σημείωση 26.

(ε) Αβέβαιη έκβαση εκκρεμών επίδικων υποθέσεων:

Οι εταιρείες του Ομίλου εμπλέκονται (υπό την ιδιότητα του εναγόμενου και του ενάγοντος) σε διάφορες δικαστικές υποθέσεις και διαδικασίες επιδιαιτησίας στο πλαίσιο της κανονικής λειτουργίας του. Ο καθορισμός των ενδεχόμενων υποχρεώσεων που σχετίζονται με τις δικαστικές διεκδικήσεις και τις απαιτήσεις είναι μία πολύπλοκη διαδικασία που περιλαμβάνει κρίσεις σχετικά με τις πιθανές συνέπειες και τις διερμηνείες σχετικά με τους νόμους και τους κανονισμούς. Εάν η Διοίκηση πιθανολογεί ότι θα απαιτηθεί εκροή πόρων για τον διακανονισμό της υποχρέωσης και το ποσό αυτό μπορεί να εκτιμηθεί αξιόπιστα τότε σχηματίζεται η αντίστοιχη πρόβλεψη. Όταν πρόσθετες πληροφορίες καθίστανται διαθέσιμες, η Διοίκηση του Ομίλου επανεξετάζει τα γεγονότα βάσει των οποίων μπορεί να οδηγηθεί και σε αναθεώρηση των εκτιμήσεών της. Περισσότερες πληροφορίες δίνονται στην σημείωση 39.

(στ) Ωφέλιμη ζωή αποσβέσιμων στοιχείων:

Η Διοίκηση του Ομίλου εξετάζει τις ωφέλιμες ζωές των αποσβέσιμων στοιχείων σε κάθε χρήση. Κατά την 31/12/2020, η Διοίκηση εκτιμά ότι οι ωφέλιμες ζωές αντιπροσωπεύουν την αναμενόμενη χρήση των στοιχείων του ενεργητικού.

(ζ) Απομείωση μη κυκλοφορούντων στοιχείων του ενεργητικού

Τα ενσώματα περιουσιακά στοιχεία συμπεριλαμβανομένων των επενδυτικών ακινήτων ελέγχονται για σκοπούς απομείωσης όταν γεγονότα ή αλλαγές στις συνθήκες υποδηλώνουν ότι η λογιστική τους αξία μπορεί να μην είναι ανακτήσιμη. Η ανακτήσιμη αξία προδιορίζεται ως η μεγαλύτερη αξία μεταξύ της εύλογης αξίας μείον τυχόν έξοδα διάθεσης και της αξίας λόγω χρήσης. Για τον υπολογισμό της αξίας λόγω χρήσης η Διοίκηση εκτιμά τις μελλοντικές ταμειακές ροές από το περιουσιακό στοιχείο ή την μονάδα δημιουργίας ταμειακών ροών και επιλέγει τον κατάλληλο συντελεστή προεξόφλησης για να υπολογίσει την παρούσα αξία των μελλοντικών ταμειακών ροών. Ο συντελεστής προεξόφλησης αντικατοπτρίζει τις τρέχουσες εκτιμήσεις της αγοράς για τη διαχρονική αξία του χρήματος, καθώς και τους κινδύνους που συνδέονται με τη συγκεκριμένη μονάδα δημιουργία ταμειακών ροών. Στον υπολογισμό χρησιμοποιούνται ταμειακές προβλέψεις βασισμένες σε εγκεκριμένα από τη Διοίκηση επιχειρηματικά σχέδια τα οποία συνήθως καλύπτουν περίοδο πέντε ετών. Ταμειακές ροές πέραν της περιόδου κατά την οποία οι προβλέψεις είναι διαθέσιμες, προεκτείνονται βάσει των εκτιμώμενων ρυθμών ανάπτυξης. Περισσότερες πληροφορίες για την αξιολόγηση ύπαρξης ενδείξεων απομείωσης επί των ενσώματων περιουσιακών στοιχείων του Ομίλου κατά την 31/12/2020 δίνονται στη σημείωση 19.

(θ) Αναβαλλόμενες φορολογικές απαιτήσεις

Η αναγνώριση αναβαλλόμενων φόρων ενεργητικού εμπεριέχει εκτιμήσεις αναφορικά με την ανακτησιμότητά τους και ειδικότερα, η αναγνώριση αναβαλλόμενων φορολογικών απαιτήσεων επί μεταφερόμενων φορολογικών ζημιών απαιτεί από τη Διοίκηση τη διενέργεια εκτιμήσεων αναφορικά με την μελλοντική πραγματοποίηση επαρκών φορολογικών κερδών, τα οποία θα επιτρέψουν την ανάκτησή τους και ανά φορολογικό καθεστώς στο οποίο δραστηριοποιείται η Εταιρεία και οι θυγατρικές του Ομίλου. Η Εταιρεία και οι θυγατρικές του Ομίλου δεν έχουν αναγνωρίσει μελλοντικές φορολογικές ωφέλειες επί των φορολογικών τους ζημιών. Περισσότερες πληροφορίες δίνονται στη σημείωση 24.

5. Δυνατότητα ομαλής συνέχισης της λειτουργικής δραστηριότητας της Εταιρείας

Οι ενοποιημένες και ατομικές χρηματοοικονομικές οικονομικές καταστάσεις έχουν καταρτιστεί βάσει της αρχής της συνέχισης της δραστηριότητας (going concern), η οποία προϋποθέτει ότι η Εταιρεία και οι θυγατρικές της θα έχουν τη δυνατότητα να συνεχίσουν τις λειτουργίες τους ως δρώσες οικονομικές οντότητες στο προβλεπόμενο μέλλον. Η χρήση αυτής της λογιστικής βάσης λαμβάνει υπόψη την τρέχουσα και την προβλεπόμενη χρηματοοικονομική θέση του Ομίλου και της Εταιρείας, αφού ληφθούν υπόψη και οι κάτωθι συνθήκες και δράσεις που έχει σχεδιάσει και υλοποιεί η Διοίκηση.

Ο Όμιλος και η Εταιρεία κατά την 31^η Δεκεμβρίου 2020 παρουσιάζουν αρνητικό κεφάλαιο κίνησης, καθώς οι βραχυπρόθεσμες υποχρεώσεις τους υπερβαίνουν τα κυκλοφορούντα στοιχεία του ενεργητικού κατά € 69.859 χιλ. και € 87.614 χιλ. αντίστοιχα. Το σημαντικότερο μέρος των βραχυπρόθεσμων υποχρεώσεων του Ομίλου και της Εταιρείας, ήτοι ποσό € 109.367 χιλ. και € 107.167 χιλ. αφορά δανειακές υποχρεώσεις καταβλητέες εντός των επόμενων 12 μηνών κατά την ημερομηνία αναφοράς των οικονομικών καταστάσεων.

Αναχρηματοδότηση υφιστάμενου δανεισμού

Ειδικότερα, στις βραχυπρόθεσμες δανειακές υποχρεώσεις του Ομίλου και της Εταιρείας περιλαμβάνεται ποσό € 96.886 χιλ. που σχετίζεται με ομολογιακό δάνειο της Εταιρείας, το οποίο είναι πληρωτέο εντός του Ιουλίου 2021. Η Διοίκηση του Ομίλου βρίσκεται σε προχωρημένες συζητήσεις με τις πιστώτριες τράπεζες για την αναχρηματοδότηση του εν λόγω ομολογιακού δανείου.

Ειδικότερα, η Διοίκηση υπέγραψε στις 2 Μαρτίου 2021 το Σχέδιο Βασικών Όρων ("Term Sheet") ως καταρτίστηκε από τον Εκπρόσωπο των Ομολογιούχων αναφορικά με Κοινό Εμπραγμάτως Εξασφαλισμένο Ομολογιακό Δάνειο ποσού έως € 106.000 χιλ. και το οποίο περιλαμβάνει όρους αναφορικά με τη διάρκεια του δανείου, περίοδο εκτοκισμού και επιτόκιο, χρονοδιάγραμμα αποπληρωμής κεφαλαίου, εξασφαλίσεις καθώς και λοιπούς όρους. Σκοπός του εν λόγω Ομολογιακού Δανείου όπως ορίζεται στο Σχέδιο Βασικών Όρων είναι η αναχρηματοδότηση υφιστάμενου δανεισμού της Εταιρείας. Παράλληλα, η Διοίκηση επεξεργάζεται τα νέα συμβατικά και εξασφαλιστικά έγγραφα και η υπογραφή των τελικών συμβάσεων αναμένεται να ολοκληρωθεί έως την 30^η Ιουνίου 2021.

Μέτρα για την αντιμετώπιση των επιπτώσεων της πανδημίας

Η εμφάνιση της πανδημίας COVID-19, σε συνδυασμό με τα μέτρα που ελήφθησαν για την αντιμετώπισή της, επίδρασαν αρνητικά στην οικονομική δραστηριότητα τόσο σε παγκόσμιο επίπεδο όσο και στην Ελλάδα. Οι επιπτώσεις στον Όμιλο και την Εταιρεία ήταν όμως μικρότερες σε σχέση με τις συνολικές επιπτώσεις στην οικονομία.

Περισσότερες πληροφορίες σχετικά με την εκτίμηση της επίδρασης της πανδημίας του COVID-19 στην χρηματοοικονομική απόδοση, θέση και τη ρευστότητα του Ομίλου καθώς και των παραγόντων αβεβαιότητας που υφίστανται, παρουσιάζονται στη σημείωση 37 των Οικονομικών Καταστάσεων. Στην ίδια σημείωση αναλύονται και οι δράσεις που έχει σχεδιάσει και υλοποιεί η Διοίκηση για την ενίσχυση της ρευστότητας και κερδοφορίας του Ομίλου, με απώτερο στόχο τη διασφάλιση της απρόσκοπτης λειτουργίας του.

Σημειώνεται ότι για την αντιμετώπιση ζητημάτων ρευστότητας που ενδεχομένως να ανακύψουν στο προβλεπόμενο μέλλον λόγω της πανδημίας, η Διοίκηση προχώρησε στην υπογραφή Προγραμμάτων Έκδοσης Κοινών Ομολογιακών

Δανείων («ΚΟΔ») εντός του 2020 και 2021 συνολικού ποσού € 34.500 χιλ. για την κάλυψη κεφαλαίου κίνησης στο πλαίσιο του Ταμείου Εγγυοδοσίας. Ειδικότερα, τον Αύγουστο 2020 η Διοίκηση προχώρησε στην υπογραφή ΚΟΔ ποσού € 15.000 χιλ. με την ALPHA ΤΡΑΠΕΖΑ Α.Ε. και τον Σεπτέμβριο 2020 ποσού € 12.500 χιλ. με την ΤΡΑΠΕΖΑ EUROBANK Α.Ε. Τέλος, τον Ιανουάριο 2021, η Διοίκηση προχώρησε στην υπογραφή ενός τρίτου ΚΟΔ ύψους € 7.000 χιλ. με την ΕΘΝΙΚΗ ΤΡΑΠΕΖΑ ΤΗΣ ΕΛΛΑΔΟΣ Α.Ε.

Συνολικά, η Διοίκηση αναμένει την επιτυχή ολοκλήρωση των ενεργειών που έχουν περιγραφεί ανωτέρω και εκτιμά ως εκ τούτου, ότι δεν θα αντιμετωπίσει θέματα χρηματοδότησης και ρευστότητας του Ομίλου και της Εταιρείας εντός των επόμενων 12 μηνών.

6. Νέα Πρότυπα, Διερμηνείες, Αναθεωρήσεις και Τροποποιήσεις υφιστάμενων Προτύπων τα οποία έχουν τεθεί σε ισχύ και έχουν υιοθετηθεί από την Ευρωπαϊκή Ένωση

Οι κυριότερες λογιστικές αρχές και μέθοδοι που χρησιμοποιήθηκαν για την προετοιμασία και παρουσίαση αυτών των Χρηματοοικονομικών Καταστάσεων επεξηγούνται παρακάτω και είναι συνεπείς με αυτές που χρησιμοποιήθηκαν για τη σύνταξη των Ετήσιων Χρηματοοικονομικών Καταστάσεων της Εταιρείας και του Ομίλου για την χρήση που έληξε στις 31 Δεκεμβρίου του 2019, εκτός από τις αλλαγές σε Πρότυπα και Διερμηνείες που ισχύουν από την 1 Ιανουαρίου 2020 όπως παρουσιάζονται κατωτέρω.

6α. Νέα Πρότυπα, Διερμηνείες, αναθεωρήσεις και τροποποιήσεις υφιστάμενων Προτύπων τα οποία έχουν τεθεί σε ισχύ και έχουν υιοθετηθεί από την Ευρωπαϊκή Ένωση

Τα ακόλουθα νέα Πρότυπα, Διερμηνείες και τροποποιήσεις Προτύπων έχουν εκδοθεί από το Συμβούλιο Διεθνών Λογιστικών Προτύπων (IASB), έχουν υιοθετηθεί από την Ευρωπαϊκή Ένωση και η εφαρμογή τους είναι υποχρεωτική από την 01/01/2020 ή μεταγενέστερα.

• Αναθεώρηση του Εννοιολογικού Πλαισίου της Χρηματοοικονομικής Αναφοράς (εφαρμόζεται για ετήσιες περιόδους που ξεκινούν την ή μετά την 01/01/2020)

Τον Μάρτιο του 2018, το IASB προέβη στην αναθεώρηση του Εννοιολογικού Πλαισίου της Χρηματοοικονομικής Αναφοράς, σκοπός της οποίας ήταν η ενσωμάτωση σημαντικών θεμάτων τα οποία δεν καλύπτονταν, καθώς επίσης και η επικαιροποίηση και παροχή διευκρινίσεων σε σχέση με συγκεκριμένες καθοδηγήσεις. Το αναθεωρημένο Εννοιολογικό Πλαίσιο της Χρηματοοικονομικής Αναφοράς περιλαμβάνει ένα νέο κεφάλαιο σχετικά με την επιμέτρηση, στο οποίο αναλύεται η έννοια της επιμέτρησης, συμπεριλαμβανομένων παραγόντων που πρέπει να λαμβάνονται υπόψη κατά την επιλογή μίας βάσης επιμέτρησης, θέματα σχετικά με την παρουσίαση και γνωστοποίηση στις Οικονομικές Καταστάσεις και καθοδήγηση αναφορικά με την αποανagnώριση στοιχείων του ενεργητικού και υποχρεώσεων από τις Οικονομικές Καταστάσεις. Περαιτέρω, το αναθεωρημένο Εννοιολογικό Πλαίσιο της Χρηματοοικονομικής Αναφοράς περιλαμβάνει βελτιωμένους ορισμούς των στοιχείων του ενεργητικού και των υποχρεώσεων, καθοδήγηση που υποβοηθά την εφαρμογή των εν λόγω ορισμών, επικαιροποίηση των κριτηρίων για την αναagnώριση των στοιχείων του ενεργητικού και των υποχρεώσεων, καθώς επίσης και διευκρινίσεις σε σημαντικούς τομείς, όπως οι ρόλοι της διαχείρισης, της συντηρητικότητας και της αβεβαιότητας κατά την επιμέτρηση στην χρηματοοικονομική πληροφόρηση. Οι τροποποιήσεις δεν έχουν επίδραση στις ενοποιημένες και εταιρικές Οικονομικές Καταστάσεις.

• Τροποποιήσεις στις Αναφορές του Εννοιολογικού Πλαισίου της Χρηματοοικονομικής Αναφοράς (εφαρμόζεται για ετήσιες περιόδους που ξεκινούν την ή μετά την 01/01/2020)

Τον Μάρτιο του 2018, το IASB προέβη στην έκδοση Τροποποιήσεων στις Αναφορές του Εννοιολογικού Πλαισίου της Χρηματοοικονομικής Αναφοράς, σε συνέχεια της αναθεώρησής του. Ορισμένα Πρότυπα περιλαμβάνουν ρητές αναφορές σε προγενέστερες εκδόσεις του Εννοιολογικού Πλαισίου της Χρηματοοικονομικής Αναφοράς. Σκοπός των εν λόγω τροποποιήσεων είναι η επικαιροποίηση των ως άνω αναφορών και η υποστήριξη για τη μετάβαση στο

αναθεωρημένο Εννοιολογικό Πλαίσιο της Χρηματοοικονομικής Αναφοράς. Οι τροποποιήσεις δεν έχουν επίδραση στις ενοποιημένες και εταιρικές Οικονομικές Καταστάσεις.

- **Τροποποιήσεις στο ΔΛΠ 1 και στο ΔΛΠ 8: «Ορισμός του Ουσιώδους» (εφαρμόζεται για ετήσιες περιόδους που ξεκινούν την ή μετά την 01/01/2020)**

Τον Οκτώβριο του 2018, το IASB προέβη στην έκδοση τροποποιήσεων στον ορισμό του ουσιώδους, προκειμένου να καταστεί ευκολότερο για τις εταιρείες να προβούν σε άσκηση κρίσης σχετικά με το ουσιώδες μέγεθος. Ο ορισμός του ουσιώδους βοηθά τις εταιρείες να αποφασίσουν ποιες πληροφορίες θα πρέπει να περιληφθούν στις Οικονομικές Καταστάσεις. Ο νέος ορισμός τροποποιεί το ΔΛΠ 1 και το ΔΛΠ 8. Οι τροποποιήσεις αποσαφηνίζουν τον ορισμό του ουσιώδους και πώς αυτός θα πρέπει να εφαρμοστεί, συμπεριλαμβάνοντας στον ορισμό καθοδήγηση η οποία μέχρι τώρα περιλαμβανόταν σε άλλα Πρότυπα.

- **Τροποποιήσεις στα ΔΠΧΑ 9, ΔΛΠ 39 και ΔΠΧΑ 7: “Αναμόρφωση Σημείου Αναφοράς Επιτοκίου” (εφαρμόζεται για ετήσιες περιόδους που ξεκινούν την ή μετά την 01/01/2020)**

Τον Σεπτέμβριο του 2019, το IASB προέβη στην έκδοση τροποποιήσεων σε ορισμένες απαιτήσεις συγκεκριμένων λογιστικών χειρισμών αντιστάθμισης, προκειμένου να εξομαλύνει ενδεχόμενες επιπτώσεις που προκύπτουν από την αβεβαιότητα η οποία προέρχεται από την αναμόρφωση του Σημείου Αναφοράς Επιτοκίου. Οι τροποποιήσεις σχεδιάστηκαν για να υποστηρίξουν την παροχή χρήσιμων χρηματοοικονομικών πληροφοριών από τις εταιρείες κατά τη διάρκεια της περιόδου αβεβαιότητας, η οποία προκύπτει από τη σταδιακή κατάργηση των σημείων αναφοράς επιτοκίου, όπως τα διατραπεζικά επιτόκια. Επιπλέον, οι εταιρείες απαιτείται να παράσχουν πρόσθετες πληροφορίες στους επενδυτές αναφορικά με τις σχέσεις αντιστάθμισης που επηρεάζονται άμεσα από τις εν λόγω συνθήκες αβεβαιότητας. Οι τροποποιήσεις δεν έχουν επίδραση στις ενοποιημένες και εταιρικές Οικονομικές Καταστάσεις.

- **Τροποποιήσεις στο ΔΠΧΑ 3: «Ορισμός μίας Επιχείρησης» (εφαρμόζεται για ετήσιες περιόδους που ξεκινούν την ή μετά την 01/01/2020)**

Τον Οκτώβριο του 2018, το IASB προέβη στην έκδοση τροποποιήσεων περιορισμένου σκοπού στο ΔΠΧΑ 3 προκειμένου να βελτιώσει τον ορισμό μίας επιχείρησης. Οι τροποποιήσεις θα βοηθήσουν τις εταιρείες να προσδιορίσουν αν μία απόκτηση αποτελεί συνένωση επιχειρήσεων ή απόκτηση στοιχείων του ενεργητικού. Ο τροποποιημένος ορισμός επισημαίνει ότι η εκροή μίας επιχείρησης είναι να παρέχει αγαθά και υπηρεσίες στους πελάτες, ενώ ο προγενέστερος ορισμός εστίαζε στις αποδόσεις υπό τη μορφή μερισμάτων, χαμηλότερου κόστους ή άλλων οικονομικών οφελών στους επενδυτές και σε τρίτους. Επιπλέον της τροποποίησης του ορισμού της επιχείρησης, το IASB μέσω της εν λόγω έκδοσης παρέχει συμπληρωματική καθοδήγηση. Οι τροποποιήσεις δεν έχουν επίδραση στις ενοποιημένες και εταιρικές Οικονομικές Καταστάσεις.

- **Τροποποιήσεις στο ΔΠΧΑ 16 «Μισθώσεις» Σχετιζόμενες με τον Covid-19 Παραχωρήσεις Μισθώματος (εφαρμόζεται για ετήσιες περιόδους που ξεκινούν την ή μετά την 01/06/2020)**

Τον Μάιο του 2020, το IASB προέβη στην έκδοση τροποποιήσεων στο ΔΠΧΑ 16 οι οποίες παρέχουν στους μισθωτές τη δυνατότητα να μην προβούν σε αξιολόγηση για το εάν μία σχετιζόμενη με τον Covid -19 παραχώρηση μισθώματος χαρακτηρίζεται ως τροποποίηση μίσθωσης. Πιο συγκεκριμένα, οι τροποποιήσεις διευκρινίζουν ότι στην περίπτωση που πληρούνται συγκεκριμένες προϋποθέσεις, δεν απαιτείται από τους μισθωτές να αξιολογήσουν εάν συγκεκριμένες παραχωρήσεις μισθώματος που σχετίζονται με τον Covid-19 αποτελούν τροποποιήσεις μίσθωσης. Αντιθέτως, οι μισθωτές που εφαρμόζουν αυτή την πρακτική εφαρμογή, θα υιοθετήσουν για τις εν λόγω παραχωρήσεις μισθώματος έναν λογιστικό χειρισμό ως να μην αποτελούν τροποποιήσεις μίσθωσης. Τα παραπάνω εφαρμόζονται για παραχωρήσεις μισθώματος που σχετίζονται με τον Covid-19, οι οποίες μειώνουν τις πληρωμές

μισθωμάτων που καθίστανται πληρωτέες την ή πριν από την 30η Ιουνίου 2021. Οι τροποποιήσεις δεν έχουν επίδραση στις ενοποιημένες και εταιρικές Οικονομικές Καταστάσεις.

ββ. Νέα Πρότυπα, Διερμηνείες και Τροποποιήσεις υφιστάμενων Προτύπων τα οποία δεν έχουν ακόμα τεθεί σε ισχύ ή δεν έχουν υιοθετηθεί από την Ευρωπαϊκή Ένωση

Τα ακόλουθα νέα Πρότυπα, Διερμηνείες και τροποποιήσεις Προτύπων έχουν εκδοθεί από το Συμβούλιο Διεθνών Λογιστικών Προτύπων (IASB), αλλά είτε δεν έχουν ακόμη τεθεί σε ισχύ είτε δεν έχουν υιοθετηθεί από την Ευρωπαϊκή Ένωση.

- **Τροποποιήσεις στο ΔΠΧΑ 4 «Ασφαλιστικές Συμβάσεις» - αναβολή εφαρμογής ΔΠΧΑ 9 (εφαρμόζεται για ετήσιες περιόδους που ξεκινούν την ή μετά την 01/01/2021)**

Τον Ιούνιο του 2020, το IASB προέβη στην έκδοση τροποποιήσεων βάσει των οποίων αναβάλλεται η ημερομηνία αρχικής εφαρμογής του ΔΠΧΑ 17 για δύο έτη, δηλαδή θα εφαρμόζεται για ετήσιες περιόδους που ξεκινούν την ή μετά την 1η Ιανουαρίου 2023. Συνεπεία αυτού, το IASB προέβη επίσης σε παράταση της καθορισμένης καταληκτικής ημερομηνίας για την προσωρινή εξαίρεση από την εφαρμογή του ΔΠΧΑ 9 «Χρηματοοικονομικά Μέσα» που περιλαμβάνεται στο ΔΠΧΑ 4 «Ασφαλιστικές Συμβάσεις», έχοντας ως αποτέλεσμα οι οικονομικές οντότητες να απαιτείται να εφαρμόσουν το ΔΠΧΑ 9 για ετήσιες περιόδους που ξεκινούν την ή μετά την 1η Ιανουαρίου 2023. Ο Όμιλος θα εξετάσει την επίπτωση όλων των παραπάνω στις Οικονομικές του Καταστάσεις, αν και δεν αναμένεται να έχουν καμία. Τα ανωτέρω έχουν υιοθετηθεί από την Ευρωπαϊκή Ένωση με ημερομηνία έναρξης ισχύος την 01/01/2021.

- **Τροποποιήσεις στα ΔΠΧΑ 9, ΔΛΠ 39, ΔΠΧΑ 7, ΔΠΧΑ 4 και ΔΠΧΑ 16: «Αναμόρφωση Σημείου Αναφοράς Επιτοκίου – Φάση 2» (εφαρμόζεται για ετήσιες περιόδους που ξεκινούν την ή μετά την 01/01/2021)**

Τον Αύγουστο του 2020, το IASB ολοκλήρωσε τη διαδικασία αξιολόγησης και ανταπόκρισης στην αναμόρφωση των διαπραγματευτικών επιτοκίων και άλλων σημείων αναφοράς επιτοκίου, προβαίνοντας στην έκδοση μίας σειράς τροποποιήσεων σε πέντε Πρότυπα. Οι τροποποιήσεις συμπληρώνουν αυτές που εκδόθηκαν το 2019 και επικεντρώνονται στις επιπτώσεις στις Οικονομικές Καταστάσεις όταν μια εταιρεία αντικαθιστά το παλιό επιτόκιο αναφοράς με ένα εναλλακτικό επιτόκιο αναφοράς ως αποτέλεσμα της αναμόρφωσης. Πιο συγκεκριμένα, οι τροποποιήσεις σχετίζονται με το πώς μια εταιρεία θα λογιστικοποιήσει τις αλλαγές στις συμβατικές ταμειακές ροές χρηματοοικονομικών μέσων, πώς θα λογιστικοποιήσει μία αλλαγή στις σχέσεις αντιστάθμισης ως αποτέλεσμα της αναμόρφωσης, καθώς και σχετικές πληροφορίες που θα πρέπει να γνωστοποιήσει. Ο Όμιλος θα εξετάσει την επίπτωση όλων των παραπάνω στις Οικονομικές του Καταστάσεις. Τα ανωτέρω έχουν υιοθετηθεί από την Ευρωπαϊκή Ένωση με ημερομηνία έναρξης ισχύος την 01/01/2021.

- **Τροποποιήσεις στο ΔΠΧΑ 3 «Συνενώσεις Επιχειρήσεων», στο ΔΛΠ 16 «Ενσώματα Πάγια», στο ΔΛΠ 37 «Προβλέψεις, Ενδεχόμενες Υποχρεώσεις και Ενδεχόμενα Στοιχεία του Ενεργητικού» και στις «Ετήσιες Βελτιώσεις 2018 - 2020» (εφαρμόζεται για ετήσιες περιόδους που ξεκινούν την ή μετά την 01/01/2022)**

Τον Μάιο του 2020, το IASB προέβη στην έκδοση μίας σειράς τροποποιήσεων, που περιλαμβάνουν περιορισμένου σκοπού τροποποιήσεις σε τρία Πρότυπα, καθώς και τις Ετήσιες Βελτιώσεις του Συμβουλίου. Οι εν λόγω τροποποιήσεις παρέχουν διευκρινίσεις αναφορικά με τη διατύπωση των Προτύπων ή διορθώνουν ήσσονος σημασίας συνέπειες, παραβλέψεις ή αντικρούσεις μεταξύ των απαιτήσεων των Προτύπων. Πιο συγκεκριμένα:

- Οι τροποποιήσεις στο ΔΠΧΑ 3 «Συνενώσεις Επιχειρήσεων» επικαιροποιούν μία παραπομπή του ΔΠΧΑ 3 στο Εννοιολογικό Πλαίσιο της Χρηματοοικονομικής Αναφοράς χωρίς να τροποποιούν τις λογιστικές απαιτήσεις που αφορούν στις συνενώσεις επιχειρήσεων.
- Οι τροποποιήσεις στο ΔΛΠ 16 «Ενσώματα Πάγια» απαγορεύουν σε μία εταιρεία να αφαιρέσει από το κόστος των παγίων ποσά που έλαβε από την πώληση στοιχείων που παράγονται κατά τη διάρκεια προετοιμασίας των εν λόγω παγίων για να καταστούν έτοιμα προς χρήση. Αντιθέτως, η εταιρεία αναγνωρίζει τα εν λόγω έσοδα από πωλήσεις και τα σχετικά κόστη στην Κατάσταση Αποτελεσμάτων.
- Οι τροποποιήσεις στο ΔΛΠ 37 «Προβλέψεις, Ενδεχόμενες Υποχρεώσεις και Ενδεχόμενα Στοιχεία του Ενεργητικού» προσδιορίζουν τα κόστη που μία εταιρεία θα πρέπει να συμπεριλάβει κατά την αξιολόγηση για το εάν ένα συμβόλαιο είναι ζημιολόγο.
- Οι Ετήσιες Βελτιώσεις των ΔΠΧΑ – Κύκλος 2018-2020 προβλάνουν σε ήσσονος σημασίας τροποποιήσεις στο ΔΠΧΑ 1 «Πρώτη Εφαρμογή των Διεθνών Προτύπων Χρηματοοικονομικής Αναφοράς», στο ΔΠΧΑ 9 «Χρηματοοικονομικά Μέσα», στο ΔΛΠ 41 «Γεωργία» και στα Επεξηγηματικά Παραδείγματα που συνοδεύουν το ΔΠΧΑ 16 «Μισθώσεις».

Ο Όμιλος θα εξετάσει την επίπτωση όλων των παραπάνω στις Οικονομικές του Καταστάσεις. Τα ανωτέρω δεν έχουν υιοθετηθεί από την Ευρωπαϊκή Ένωση.

- **ΔΠΧΑ 17 «Ασφαλιστικές Συμβάσεις» (εφαρμόζεται για ετήσιες περιόδους που ξεκινούν την ή μετά την 01/01/2023)**

Τον Μάιο του 2017, το IASB προέβη στην έκδοση ενός νέου Προτύπου, του ΔΠΧΑ 17, το οποίο αντικαθιστά ένα ενδιάμεσο Πρότυπο, το ΔΠΧΑ 4. Σκοπός του έργου του IASB ήταν η ανάπτυξη ενός ενιαίου Προτύπου βασισμένου στις αρχές (principle-based standard) για τον λογιστικό χειρισμό όλων των τύπων ασφαλιστικών συμβάσεων, συμπεριλαμβανομένων και των συμβάσεων ανασφάλισης που κατέχει ένας ασφαλιστικός φορέας. Ένα ενιαίο Πρότυπο βασισμένο στις αρχές θα ενισχύσει τη συγκρισιμότητα της χρηματοοικονομικής αναφοράς μεταξύ οικονομικών οντοτήτων, δικαιοδοσιών και κεφαλαιαγορών. Το ΔΠΧΑ 17 καθορίζει τις απαιτήσεις που θα πρέπει να εφαρμόζει μία οικονομική οντότητα στη χρηματοοικονομική πληροφόρηση που σχετίζεται με ασφαλιστικές συμβάσεις που εκδίδει και συμβάσεις ανασφάλισης που κατέχει. Επιπλέον, τον Ιούνιο του 2020, το IASB προέβη στην έκδοση τροποποιήσεων, οι οποίες όμως δεν επηρεάζουν τις θεμελιώδεις αρχές που εισήχθησαν όταν αρχικά εκδόθηκε το ΔΠΧΑ 17. Οι τροποποιήσεις έχουν σχεδιαστεί με σκοπό να μειώσουν τα κόστη μέσω απλούστευσης ορισμένων απαιτήσεων του Προτύπου, να οδηγήσουν σε πιο εύκολα επεξηγήσιμη χρηματοοικονομική απόδοση, καθώς και να διευκολύνουν τη μετάβαση αναβάλλοντας την ημερομηνία εφαρμογής του Προτύπου για το 2023, παρέχοντας παράλληλα πρόσθετη βοήθεια για τη μείωση της προσπάθειας που απαιτείται κατά την πρώτη εφαρμογή του Προτύπου. Ο Όμιλος θα εξετάσει την επίπτωση όλων των παραπάνω στις Οικονομικές του Καταστάσεις. Τα ανωτέρω δεν έχουν υιοθετηθεί από την Ευρωπαϊκή Ένωση.

- **Τροποποιήσεις στο ΔΛΠ 1 «Ταξινόμηση Υποχρεώσεων ως Βραχυπρόθεσμες ή Μακροπρόθεσμες» (εφαρμόζεται για ετήσιες περιόδους που ξεκινούν την ή μετά την 01/01/2023)**

Τον Ιανουάριο του 2020, το IASB προέβη στην έκδοση τροποποιήσεων στο ΔΛΠ 1 που επηρεάζουν τις απαιτήσεις για την παρουσίαση των υποχρεώσεων. Συγκεκριμένα, οι τροποποιήσεις αποσαφηνίζουν ένα από τα κριτήρια ταξινόμησης μιας υποχρέωσης ως μακροπρόθεσμη, την απαίτηση για μία οντότητα να έχει το δικαίωμα να αναβάλει τον διακανονισμό της υποχρέωσης για τουλάχιστον 12 μήνες μετά την περίοδο αναφοράς. Οι τροποποιήσεις περιλαμβάνουν: α) αποσαφήνιση ότι το δικαίωμα μίας οντότητας για αναβολή του διακανονισμού θα πρέπει να υφίσταται κατά την ημερομηνία αναφοράς, β) αποσαφήνιση ότι η ταξινόμηση της υποχρέωσης δεν επηρεάζεται από

τις προθέσεις ή προσδοκίες της διοίκησης σχετικά με την εξάσκηση του δικαιώματος αναβολής του διακανονισμού, γ) επεξηγούν πώς οι συνθήκες δανεισμού επηρεάζουν την ταξινόμηση, και δ) αποσαφήνιση των απαιτήσεων σχετικά με την ταξινόμηση υποχρεώσεων μίας οντότητας που πρόκειται να ή ενδεχομένως να διακανονίσει μέσω έκδοσης ιδίων συμμετοχικών τίτλων. Επιπλέον, τον Ιούλιο του 2020, το IASB προέβη στην έκδοση μίας τροποποίησης για την αναβολή κατά ένα έτος της ημερομηνίας έναρξης ισχύος της αρχικώς εκδοθείσας τροποποίησης στο ΔΛΠ 1, ως αποτέλεσμα της εξάπλωσης της πανδημίας του Covid-19. Ο Όμιλος θα εξετάσει την επίπτωση όλων των παραπάνω στις Οικονομικές του Καταστάσεις. Τα ανωτέρω δεν έχουν υιοθετηθεί από την Ευρωπαϊκή Ένωση.

- **Τροποποιήσεις στο ΔΛΠ 1 «Παρουσίαση των Οικονομικών Καταστάσεων» (εφαρμόζεται για ετήσιες περιόδους που ξεκινούν την ή μετά την 01/01/2023)**

Τον Φεβρουάριο του 2021, το IASB προέβη στην έκδοση τροποποιήσεων περιορισμένου σκοπού που αφορούν στις γνωστοποιήσεις των λογιστικών πολιτικών. Σκοπός των τροποποιήσεων είναι να βελτιώσουν τις γνωστοποιήσεις των λογιστικών πολιτικών ώστε να παρέχουν πιο χρήσιμη πληροφόρηση στους επενδυτές και σε λοιπούς χρήστες των Οικονομικών Καταστάσεων. Πιο συγκεκριμένα, με βάση τις τροποποιήσεις απαιτείται η γνωστοποίηση σημαντικών πληροφοριών σχετικών με τις λογιστικές πολιτικές, αντί της γνωστοποίησης των σημαντικών λογιστικών πολιτικών. Ο Όμιλος θα εξετάσει την επίπτωση όλων των παραπάνω στις Οικονομικές του Καταστάσεις. Τα ανωτέρω δεν έχουν υιοθετηθεί από την Ευρωπαϊκή Ένωση.

- **Τροποποιήσεις στο ΔΛΠ 8 «Λογιστικές Πολιτικές, Αλλαγές στις Λογιστικές Εκτιμήσεις και Λάθη: Ορισμός των Λογιστικών Εκτιμήσεων» (εφαρμόζεται για ετήσιες περιόδους που ξεκινούν την ή μετά την 01/01/2023)**

Τον Φεβρουάριο του 2021, το IASB προέβη στην έκδοση τροποποιήσεων περιορισμένου σκοπού οι οποίες αποσαφηνίζουν τη διαφορά μεταξύ αλλαγής λογιστικής εκτίμησης και αλλαγής λογιστικής πολιτικής. Η διάκριση αυτή είναι σημαντική, καθώς η αλλαγή λογιστικής εκτίμησης εφαρμόζεται χωρίς αναδρομική ισχύ και μόνο για μελλοντικές συναλλαγές και άλλα μελλοντικά γεγονότα, εν αντιθέσει με την αλλαγή λογιστικής πολιτικής που έχει αναδρομική ισχύ και εφαρμόζεται σε συναλλαγές και άλλα γεγονότα του παρελθόντος. Ο Όμιλος θα εξετάσει την επίπτωση όλων των παραπάνω στις Οικονομικές του Καταστάσεις. Τα ανωτέρω δεν έχουν υιοθετηθεί από την Ευρωπαϊκή Ένωση.

6γ. Σημαντικές λογιστικές μέθοδοι και αρχές

6.1 Ενοποίηση:

Οι ενοποιημένες Χρηματοοικονομικές Καταστάσεις της Εταιρείας περιλαμβάνουν τις Χρηματοοικονομικές Καταστάσεις της μητρικής Εταιρείας καθώς και όλων των θυγατρικών εταιρειών στις οποίες ασκεί έλεγχο. Θυγατρικές εταιρείες είναι οι εταιρείες στις οποίες η Εταιρεία ασκεί έλεγχο άμεσα, ή έμμεσα μέσω άλλων θυγατρικών εταιρειών. Έλεγχος υπάρχει όταν μια εταιρεία έχει την εξουσία, άμεσα ή έμμεσα, να κατευθύνει τις χρηματοοικονομικές και λειτουργικές αρχές μιας οντότητας, με σκοπό την απόκομιση οφέλους από τις δραστηριότητες της. Για την εκτίμηση της ύπαρξης ελέγχου, λαμβάνονται υπόψη τυχόν δικαιώματα ψήφου τα οποία προς το παρόν μπορούν να ασκούνται ή δύναται να τροποποιηθούν. Οι θυγατρικές ενοποιούνται από την ημερομηνία που ο ουσιαστικός έλεγχος μεταφέρεται στον Όμιλο και παύουν να ενοποιούνται από την ημέρα κατά την οποία ο έλεγχος παύει να υφίσταται.

Οι θυγατρικές εταιρείες του Ομίλου «Έρευνα Ε.Α.Ε.», «Αξονική Έρευνα Ε.Α.Ε.» οι οποίες είχαν τεθεί σε εκκαθάριση σύμφωνα με αποφάσεις των Γενικών Συνελεύσεων τους, διαγράφηκαν από το Γ.Ε.Μ.Η. εντός του 2020 ενώ η θυγατρική εταιρεία «Hospital Affiliates Α.Ε.» παραμένει σε διαδικασία εκκαθάρισης κατά την 31/12/2020.

Όλες οι ενδοεταιρικές συναλλαγές, υπόλοιπα και μη πραγματοποιημένα κέρδη από συναλλαγές μεταξύ των εταιρειών του Ομίλου έχουν απαλειφθεί στις ενοποιημένες χρηματοοικονομικές καταστάσεις. Τα μη πραγματοποιηθέντα κέρδη

για συναλλαγές μεταξύ των συγγενών εταιρειών απαλείφονται έναντι του ποσοστού συμμετοχής του Ομίλου στη συγγενή εταιρεία. Οι μη πραγματοποιημένες ζημιές, επίσης απαλείφονται, εκτός εάν η συναλλαγή παρέχει ενδείξεις απομείωσης, του μεταβιβασθέντος στοιχείου Ενεργητικού. Όπου απαιτήθηκε, οι λογιστικές αρχές των θυγατρικών και των συγγενών, έχουν τροποποιηθεί έτσι ώστε να διασφαλιστεί η συνέπεια με τις λογιστικές αρχές που υιοθετήθηκαν από τον Όμιλο. Όλες οι θυγατρικές που ενοποιούνται συντάσσουν τις χρηματοοικονομικές τους καταστάσεις για την ίδια περίοδο και την ίδια ημερομηνία αναφοράς (31 Δεκεμβρίου).

Οι ζημιές των θυγατρικών αποδίδονται στα δικαιώματα που δεν συνιστούν έλεγχο, ακόμα και αν αυτό έχει ως αποτέλεσμα να παρουσιάζουν χρεωστικό λογιστικό υπόλοιπο.

6.2 Συμμετοχές σε Θυγατρικές Εταιρείες (Εταιρικές Χρηματοοικονομικές Καταστάσεις):

Οι συμμετοχές της μητρικής Εταιρείας στις ενοποιούμενες θυγατρικές της επιμετρώνται μετά την αρχική αναγνώριση στο κόστος κτήσεως μείον τυχόν σωρευμένες ζημιές απομείωσης.

6.3 Συμμετοχές σε Συγγενείς:

(i) Ενοποιημένες Χρηματοοικονομικές Καταστάσεις:

Οι συμμετοχές του Ομίλου στις εταιρείες στις οποίες ασκεί ουσιώδη επιρροή και δεν είναι θυγατρικές ή κοινοπραξίες, λογιστικοποιούνται με τη μέθοδο της καθαρής θέσεως. Ουσιώδης επιρροή, κατά κύριο λόγο, τεκμαίρεται ότι υφίσταται όταν μια εταιρεία κατέχει, άμεσα ή έμμεσα μέσω θυγατρικών, ποσοστό 20% έως 50% των μετοχών της εταιρείας. Με βάση αυτή τη μέθοδο, η συμμετοχή στην συνδεδεμένη καταχωρείται στο κόστος κτήσεως πλέον των μεταβολών στο ποσοστό του Ομίλου στην καθαρή τους θέση, μετά την αρχική ημερομηνία κτήσεως, μείον τυχόν προβλέψεις για απομείωση αξίας. Η ενοποιημένη κατάσταση αποτελεσμάτων απεικονίζει την αναλογία του Ομίλου στα αποτελέσματα της συνδεδεμένης.

Στην περίπτωση που το μερίδιο του Ομίλου επί των ζημιών μιας συγγενούς υπερβεί την αξία της επένδυσης στη συγγενή, δεν αναγνωρίζονται επιπλέον ζημιές, εκτός εάν έχουν γίνει πληρωμές ή έχουν αναληφθεί περαιτέρω δεσμεύσεις για λογαριασμό της συνδεδεμένης.

(ii) Εταιρικές Χρηματοοικονομικές Καταστάσεις:

Οι συμμετοχές σε συγγενείς επιχειρήσεις στις Εταιρικές Χρηματοοικονομικές Καταστάσεις επιμετρώνται μετά την αρχική αναγνώριση στο κόστος κτήσης, μείον τυχόν σωρευμένες ζημιές απομείωσης.

6.4 Συμμετοχές σε Κοινοπραξίες (από κοινού ελεγχόμενες οντότητες) :

Ο Όμιλος δεν συμμετέχει σε κοινοπραξίες, οι οποίες αποτελούν από κοινού ελεγχόμενες οντότητες με άλλες επιχειρήσεις.

6.5 Μετατροπή ξένων νομισμάτων:

Το νόμισμα λειτουργίας και παρουσίασης της Εταιρείας και των Ελληνικών θυγατρικών της είναι το Ευρώ. Οι συναλλαγές σε άλλα νομίσματα μετατρέπονται σε Ευρώ χρησιμοποιώντας τις συναλλαγματικές ισοτιμίες που ήταν σε ισχύ κατά την ημερομηνία των συναλλαγών. Κατά την ημερομηνία σύνταξης των Χρηματοοικονομικών Καταστάσεων τα νομισματικά στοιχεία του ενεργητικού και παθητικού που είναι εκφρασμένα σε άλλα νομίσματα προσαρμόζονται ώστε να αντανakλούν τις τρέχουσες συναλλαγματικές ισοτιμίες. Οι συναλλαγματικές διαφορές που προκύπτουν σε αυτή την περίπτωση αναγνωρίζονται στα αποτελέσματα.

Το νόμισμα λειτουργίας των ξένων θυγατρικών του Ομίλου είναι το επίσημο νόμισμα της εκάστοτε χώρας όπου κάθε θυγατρική λειτουργεί. Επομένως, σε κάθε ημερομηνία αναφοράς των Χρηματοοικονομικών Καταστάσεων όλα τα κονδύλια της Χρηματοοικονομικής Θέσης των θυγατρικών μετατρέπονται σε Ευρώ με βάση την συναλλαγματική ισοτιμία που είναι σε ισχύ την ημερομηνία αναφοράς των Χρηματοοικονομικών Καταστάσεων. Τα έσοδα και τα έξοδα μετατρέπονται με βάση την μέση ισοτιμία που επικρατούσε κατά την διάρκεια του έτους.

Η σωρευμένη διαφορά που προκύπτει από την ανωτέρω μετατροπή καταχωρείται απ' ευθείας στα ενοποιημένα ίδια κεφάλαια έως την πώληση, διαγραφή ή από-αναγνώριση κάποιας θυγατρικής, οπότε και μεταφέρεται στα αποτελέσματα χρήσης.

6.6 Άυλα περιουσιακά στοιχεία:

Τα άυλα περιουσιακά στοιχεία αποτελούνται κυρίως από λογισμικά προγράμματα. Αυτά αποσβένονται βάσει της εκτιμώμενης ωφέλιμης ζωής τους, η οποία έχει οριστεί στα τέσσερα έτη. Η αξία των λογισμικών προγραμμάτων περιλαμβάνει το κόστος αγοράς λογισμικών προγραμμάτων καθώς και κάθε δαπάνη που έχει πραγματοποιηθεί προκειμένου αυτά να τεθούν σε καθεστώς λειτουργίας, μειωμένη κατά το ποσό των σωρευμένων αποσβέσεων και τυχόν απομειώσεων της αξίας τους. Οι δαπάνες που απαιτούνται για τη συντήρηση του λογισμικού αναγνωρίζονται ως έξοδα όταν πραγματοποιούνται.

6.7 Αναγνώριση Εσόδων:

Τα έσοδα περιλαμβάνουν την εύλογη αξία των πωλήσεων αγαθών και της παροχής υπηρεσιών, καθαρά από τους ανακτώμενους φόρους, εκπτώσεις και επιστροφές και αποτιμώνται στην εύλογη αξία του ανταλλάγματος το οποίο έχει εισπραχθεί ή αναμένεται να εισπραχθεί. Τα διεταιρικά έσοδα μέσα στον Όμιλο απαλείφονται πλήρως. Η αναγνώριση των εσόδων γίνεται ως εξής:

Παροχή υπηρεσιών

Για την αναγνώριση και την επιμέτρηση των εσόδων που προκύπτουν από συμβάσεις με πελάτες ακολουθείται ένα μοντέλο αποτελούμενο από τα εξής πέντε στάδια:

1. Προσδιορισμός της σύμβασης με τον πελάτη.
2. Προσδιορισμός των δεσμεύσεων εκτέλεσης.
3. Προσδιορισμός της τιμής συναλλαγής.
4. Κατανομή της τιμής συναλλαγής στις δεσμεύσεις εκτέλεσης της σύμβασης.
5. Αναγνώριση εσόδων όταν (ή καθώς) οι δεσμεύσεις εκτέλεσης της σύμβασης εκπληρώνονται.

Η τιμή συναλλαγής είναι το ποσό του ανταλλάγματος σε μία σύμβαση για το οποίο ο Όμιλος αναμένει να έχει δικαίωμα, ως αντάλλαγμα για τη μεταβίβαση υποσχόμενων αγαθών ή υπηρεσιών σε έναν πελάτη, εξαιρουμένων ποσών που εισπράττονται για λογαριασμό τρίτων (φόρος προστιθέμενης αξίας, λοιποί φόροι επί των πωλήσεων). Εάν το αντάλλαγμα είναι μεταβλητό, τότε ο Όμιλος εκτιμά το ποσό του ανταλλάγματος που θα δικαιούται για τη μεταβίβαση των υποσχόμενων αγαθών ή υπηρεσιών με τη μέθοδο της αναμενόμενης αξίας ή με τη μέθοδο του πιο πιθανού ποσού. Η τιμή της συναλλαγής, συνήθως, κατανέμεται στις επιμέρους δεσμεύσεις εκτέλεσης με βάση τις σχετικές αυτοτελείς τιμές πώλησης κάθε υποσχόμενου στη σύμβαση, διακριτού αγαθού ή υπηρεσίας.

Τα έσοδα αναγνωρίζονται όταν εκπληρώνονται οι σχετικές δεσμεύσεις εκτέλεσης, είτε σε μία συγκεκριμένη χρονική στιγμή (συνήθως για υποσχέσεις που αφορούν στη μεταβίβαση αγαθών σε έναν πελάτη) είτε με την πάροδο του χρόνου (συνήθως για υποσχέσεις που αφορούν στη μεταβίβαση υπηρεσιών σε έναν πελάτη).

Ο Όμιλος αναγνωρίζει μία υποχρέωση για ποσά που λαμβάνει από τους πελάτες (προπληρωμές) τα οποία αφορούν σε δεσμεύσεις εκτέλεσης που δεν έχουν εκπληρωθεί, καθώς επίσης και όταν διατηρεί δικαίωμα επί ενός τιμήματος το οποίο είναι ανεπιφύλακτο (αναβαλλόμενο έσοδο) πριν την εκτέλεση των δεσμεύσεων εκτέλεσης της σύμβασης και τη μεταφορά των αγαθών ή των υπηρεσιών. Η υποχρέωση αποαναγνωρίζεται όταν εκτελεστούν οι δεσμεύσεις εκτέλεσης και το έσοδο αναγνωρισθεί στην Κατάσταση Αποτελεσμάτων.

Ο Όμιλος αναγνωρίζει μία απαίτηση από πελάτη όταν υπάρχει ένα άνευ προϋποθέσεων δικαίωμα να λάβει το τίμημα για τις εκτελεσμένες δεσμεύσεις εκτέλεσης της σύμβασης προς τον πελάτη. Αντίστοιχα, ο Όμιλος αναγνωρίζει ένα στοιχείο του ενεργητικού από συμβάσεις όταν έχει ικανοποιήσει τις δεσμεύσεις εκτέλεσης, πριν ο πελάτης πληρώσει ή πριν καταστεί απαιτητή η πληρωμή, για παράδειγμα όταν τα αγαθά ή οι υπηρεσίες μεταβιβάζονται στον πελάτη πριν από το δικαίωμα του Ομίλου για την έκδοση τιμολογίου.

Η Εταιρεία παρέχει τις υπηρεσίες της τόσο σε ιδιώτες ασθενείς-πελάτες όσο και σε ασθενείς-πελάτες που καλύπτονται μέσω των συνεργαζόμενων ασφαλιστικών ταμείων και ασφαλιστικών οργανισμών. Πιο συγκεκριμένα, ο βασικός ασφαλιστικός φορέας με τον οποίο συνεργάζεται ο Όμιλος και η Εταιρεία είναι ο ΕΟΠΥΥ. Οι Ασφαλιστικοί Οργανισμοί με τους οποίους συνεργάζεται η Εταιρεία, αφορούν ασφαλιστικές εταιρίες του εσωτερικού αλλά και του εξωτερικού. Τα έσοδα λογίζονται με βάση το στάδιο ολοκλήρωσης της υπηρεσίας στο καθαρό ποσό που αναμένεται να εισπραχθεί ανά κατηγορία.

Πώληση αγαθών

Το έσοδο από την πώληση αγαθών αναγνωρίζεται κατά την χρονική στιγμή που ο αγοραστής αποκτά τον έλεγχο των αγαθών, συνήθως με την παράδοση των αγαθών.

Τόκοι

Τα έσοδα από τόκους αναγνωρίζονται χρησιμοποιώντας τη μέθοδο του πραγματικού επιτοκίου το οποίο είναι το επιτόκιο το οποίο προεξοφλεί με ακρίβεια μελλοντικές καταβολές τοις μετρητοίς ή εισπράξεις για τη διάρκεια της αναμενόμενης ζωής του χρηματοοικονομικού μέσου ή, όταν απαιτείται, για συντομότερο διάστημα, στην καθαρή λογιστική αξία του χρηματοοικονομικού περιουσιακού στοιχείου ή της υποχρέωσης.

Μερίσματα

Τα έσοδα από τα μερίσματα αναγνωρίζονται όταν οριστικοποιείται το δικαίωμα εισπραχής τους από τους μετόχους.

6.8 Ενσώματα περιουσιακά στοιχεία:

Τα ενσώματα περιουσιακά στοιχεία επιμετρώνται μετά την αρχική αναγνώριση στο κόστος κτήσης, μείον τις σωρευμένες αποσβέσεις και τις τυχόν προβλέψεις απομείωσής τους. Τα μηχανήματα, μεταφορικά μέσα καθώς και τα έπιπλα και ο λοιπός εξοπλισμός αποτιμώνται στο κόστος κτήσεως μείον τις σωρευμένες αποσβέσεις και τις τυχόν προβλέψεις απομείωσης της αξίας τους. Το κόστος κτήσεως περιλαμβάνει όλες τις άμεσα επιρριπτές δαπάνες για την απόκτηση των στοιχείων.

Οι επισκευές και συντηρήσεις καταχωρούνται στα έξοδα της χρήσης κατά την οποία πραγματοποιούνται. Σημαντικές βελτιώσεις κεφαλαιοποιούνται στο κόστος των αντίστοιχων παγίων εφόσον αυτές προσαυξάνουν την ωφέλιμη ζωή, αυξάνουν την ικανότητα παραγωγής ή βελτιώνουν την αποδοτικότητα των αντίστοιχων παγίων. Τα στοιχεία των ενσώματων ακινητοποιήσεων διαγράφονται κατά την πώλησή ή την απόσυρσή τους ή όταν δεν αναμένονται περαιτέρω οικονομικά οφέλη από τη συνεχιζόμενη χρήση τους. Τα κέρδη ή οι ζημιές που προκύπτουν από την διαγραφή του παγίου περιλαμβάνονται στα ενοποιημένα αποτελέσματα της χρήσης κατά την οποία διαγράφεται το εν λόγω πάγιο.

6.9 Μισθώσεις

Το ΔΠΧΑ 16 «Μισθώσεις» αντικαθιστά τον υφιστάμενο λογιστικό χειρισμό βάσει των ΔΛΠ 17 «Μισθώσεις», ΕΔΔΠΧΑ 4 «Προσδιορισμός των συμφωνιών που περιέχουν μίσθωση», SIC 15 «Λειτουργικές Μισθώσεις – Κίνητρα» και SIC 27 «Αξιολόγηση συναλλαγών που έχουν τη νομική μορφή μίσθωσης».

Σύμφωνα με το Πρότυπο, ο λογιστικός χειρισμός των μισθώσεων για τους εκμισθωτές παραμένει αντίστοιχος με αυτόν του ΔΛΠ 17, δηλαδή οι εκμισθωτές ταξινομούν τις μισθώσεις τους σε χρηματοοικονομικές και λειτουργικές.

Αναφορικά με το λογιστικό χειρισμό των μισθώσεων για τους μισθωτές, το ΔΠΧΑ 16 εισάγει ένα ενιαίο μοντέλο αναγνώρισης των μισθώσεων στις οικονομικές καταστάσεις, σύμφωνα με το οποίο ο μισθωτής αναγνωρίζει στην Κατάσταση Οικονομικής Θέσης δικαιώματα χρήσης στοιχείων του ενεργητικού και υποχρεώσεις μίσθωσης κατά την ημερομηνία που τα πάγια καθίστανται διαθέσιμα για χρήση ενώ παρέχει και συγκεκριμένες πρακτικές διευκόλυνσης όπως αναλύονται κατωτέρω.

Ο Όμιλος και η Εταιρεία εφάρμοσαν το νέο Πρότυπο από την 1η Ιανουαρίου 2019 χρησιμοποιώντας την τροποποιημένη αναδρομική προσέγγιση. Ως εκ τούτου, τα συγκριτικά στοιχεία στην χρηματοοικονομική θέση της

31ης Δεκεμβρίου 2018 δεν έχουν επαναδιατυπωθεί και παρουσιάζονται σύμφωνα με όσα προβλέπονταν από το ΔΛΠ 17.

Ο Όμιλος και η Εταιρεία έκαναν χρήση των κατωτέρω πρακτικών διευκόλυνσης όπως προβλέπεται από το ΔΠΧΑ 16:

- Ο Όμιλος εφάρμοσε τις απαιτήσεις του ΔΠΧΑ 16 μόνο σε όσες συμβάσεις ήταν σε ισχύ κατά την 1η Ιανουαρίου 2019 και είχαν αναγνωριστεί ως μισθώσεις με βάση το ΔΛΠ 17.
- Οι μισθώσεις με χρονική διάρκεια μικρότερη των 12 μηνών καθώς και οι μισθώσεις χαμηλής αξίας εξαιρέθηκαν από την εφαρμογή του νέου Προτύπου.
- Χρησιμοποιήθηκε ένα ενιαίο προεξοφλητικό επιτόκιο σε κάθε κατηγορία μισθώσεων με παρόμοια χαρακτηριστικά (όπως η διάρκεια μίσθωσης, η φύση του παγίου κλ.π.)
- Εξαιρέθηκαν οι αρχικές άμεσες δαπάνες από την επιμέτρηση των δικαιωμάτων χρήσης παγίων περιουσιακών στοιχείων κατά την ημερομηνία αρχικής εφαρμογής.
- Συμβάσεις οι οποίες εμπεριέχουν όρους επέκτασης ή λύσης αξιολογήθηκαν με βάση την προγενέστερη εμπειρία.

Οι μισθώσεις αναγνωρίζονται στην Κατάσταση Χρηματοοικονομικής θέσης ως ένα δικαίωμα χρήσης στοιχείου του ενεργητικού και μία υποχρέωση μίσθωσης, την ημερομηνία που το μισθωμένο πάγιο καθίσταται διαθέσιμο για χρήση. Τα δικαιώματα χρήσης των περιουσιακών στοιχείων κατά την 1η Ιανουαρίου 2019, αναγνωρίζονται σε ποσό που ισούται με την υποχρέωση από μισθώσεις.

Τα δικαιώματα χρήσης στοιχείων του ενεργητικού επιμετρώνται αρχικά στο κόστος το οποίο περιλαμβάνει το ποσό της αρχικής επιμέτρησής της υποχρέωσης μίσθωσης, αρχικές δαπάνες που είναι άμεσα συνδεδεμένες με το μίσθιο, τα κόστη αποκατάστασης και τις πληρωμές μισθώσεων που έγιναν την ημερομηνία έναρξης ή πριν αυτή, μειωμένες κατά ποσό εκπτώσεων ή άλλων κινήτρων.

Μετά την αρχική αναγνώριση, τα δικαιώματα χρήσης στοιχείων του ενεργητικού αποσβένονται με τη σταθερή μέθοδο στη μικρότερη περίοδο μεταξύ της ωφέλιμης ζωής του στοιχείου και της διάρκειας μίσθωσής του και υπόκεινται σε έλεγχο απομείωσης της αξίας τους.

Οι υποχρεώσεις μίσθωσης αναγνωρίζονται αρχικά σε ποσό ίσο με την παρούσα αξία των μισθωμάτων κατά τη συνολική διάρκεια της μίσθωσης και περιλαμβάνουν τα συμβατικά σταθερά μισθώματα, μεταβλητά μισθώματα που εξαρτώνται από κάποιον δείκτη και ποσά που σχετίζονται με πληρωμές υπολειμματικής αξίας και αναμένονται να πληρωθούν. Επίσης, περιλαμβάνουν την τιμή εξάσκησης δικαιώματος αγοράς, καθώς και ποσά κυρώσεων λήξης μιας σύμβασης στην περίπτωση που είναι σχεδόν βέβαιο ότι ο εκμισθωτής θα ασκήσει το δικαίωμα αυτό. Για τον υπολογισμό της παρούσας αξίας των μισθωμάτων χρησιμοποιείται το τεκμαρτό επιτόκιο της μίσθωσης ή σε περίπτωση που αυτό δεν προσδιορίζεται από τη σύμβαση, το επιτόκιο επιπρόσθετου δανεισμού (incremental borrowing rate). Το επιτόκιο αυτό αντιπροσωπεύει το κόστος που θα όφειλε να καταβάλει ο μισθωτής για να δανειστεί το απαραίτητο κεφάλαιο ώστε να αποκτήσει ένα στοιχείο ενεργητικού με παρόμοια χαρακτηριστικά, και συνθήκες με το μισθωμένο στοιχείο σε ένα παρόμοιο οικονομικό περιβάλλον. Κατά την 1η Ιανουαρίου 2019, το μέσο σταθμικό προεξοφλητικό επιτόκιο που εφαρμόστηκε για τον Όμιλο και την Εταιρεία ήταν 4,53%.

Μετά την αρχική αναγνώριση, το ποσό των υποχρεώσεων μίσθωσης προσαυξάνεται με το χρηματοοικονομικό τους κόστος και μειώνεται με την πληρωμή των μισθωμάτων. Στην περίπτωση που υπάρξει μεταβολή στο ποσό των μισθωμάτων λόγω μεταβολής κάποιου δείκτη, στην εκτίμηση της υπολειμματικής αξίας ή στην αξιολόγηση ενός δικαιώματος αγοράς, επέκτασης ή λήξης της σύμβασης, τότε γίνεται επανεκτίμηση του ποσού της υποχρέωσης.

Τα περιουσιακά στοιχεία με δικαίωμα χρήσης περιλαμβάνονται στο κονδύλι «Ενσώματα Περιουσιακά Στοιχεία» και οι υποχρεώσεις από μισθώσεις περιλαμβάνονται στο κονδύλι «Δανειακές Υποχρεώσεις» στην Κατάσταση Χρηματοοικονομικής θέσης.

Ως εκμισθωτής

Αναφορικά με τον εκμισθωτή, το ΔΠΧΑ 16 ουσιαστικά διατηρεί τους λογιστικούς χειρισμούς που προβλέπονταν στο ΔΛΠ 17. Επομένως, ο εκμισθωτής συνεχίζει να ταξινομεί τις μισθώσεις του ως λειτουργικές ή χρηματοδοτικές και να λογιστικοποιεί αυτούς τους δύο τύπους μισθώσεων διαφορετικά.

6.10 Αποσβέσεις:

Τα γήπεδα δεν υπόκεινται σε αποσβέσεις. Οι αποσβέσεις των λοιπών ενσώματων περιουσιακών στοιχείων και επενδυτικών ακινήτων υπολογίζονται βάσει της σταθερής μεθόδου με συντελεστές, οι οποίοι προσεγγίζουν την σχετική ωφέλιμη διάρκεια ζωής των σχετικών παγίων. Τα ποσοστά των συντελεστών απόσβεσης που χρησιμοποιήθηκαν είναι τα ακόλουθα:

<u>Κατηγορία</u>	<u>Ετήσιο Ποσοστό</u>
Κτίρια	2%
Βελτιώσεις εγκαταστάσεων σε ακίνητα τρίτων	Βάσει της διάρκειας μίσθωσης
Μηχανήματα και Εξοπλισμός	6,67%- 10%
Μεταφορικά Μέσα	6%-10%
Έπιπλα και λοιπός εξοπλισμός	10%- 25%

Τα δικαιώματα χρήσης στοιχείων ενεργητικού, για τα οποία δεν αναμένεται η μεταφορά της ιδιοκτησίας τους μετά τη λήξη της μισθωτικής περιόδου, αποσβένονται στη μικρότερη περίοδο μεταξύ (α) της ωφέλιμης ζωής της κατηγορίας ενσώματου παγίου που εντάσσεται το υποκείμενο στοιχείο της μίσθωσης και (β) της μισθωτικής περιόδου.

Οι υπολειμματικές αξίες και η ωφέλιμη ζωή των ενσώματων παγίων υπόκεινται σε επανεξέταση σε κάθε ημερομηνία αναφοράς.

6.11 Επενδύσεις σε ακίνητα:

Οι επενδύσεις σε ακίνητα περιλαμβάνουν οικοπέδα και κτίρια που κατέχουν ο Όμιλος και η Εταιρεία τα οποία εκμισθώνουν σε τρίτους. Οι επενδύσεις αυτές αρχικά καταχωρούνται στην αξία κτήσεως τους, η οποία περιλαμβάνει και τα έξοδα αποκτήσεως τους. Μετά την αρχική αναγνώριση επιμετρώνται στην αξία κτήσης μείον τις συσσωρευμένες αποσβέσεις και τις συσσωρευμένες απομειώσεις. Έξοδα συντηρήσεως και επισκευών των επενδύσεων σε ακίνητα αναγνωρίζονται στην κατάσταση αποτελεσμάτων.

6.12 Υπεραξία και συνενώσεις εκμεταλλεύσεων:

Οι συνενώσεις επιχειρήσεων λογίζονται με βάση τη μέθοδο της εξαγοράς (acquisition accounting method). Με βάση αυτή τη μέθοδο αναγνωρίζονται σε εύλογες αξίες τα περιουσιακά στοιχεία (περιλαμβανομένων των προγενέστερα μη αναγνωρισμένων άυλων περιουσιακών στοιχείων) και οι υποχρεώσεις (περιλαμβανομένων των ενδεχόμενων υποχρεώσεων) του αποκτώμενου κατά την ημερομηνία απόκτησης. Η υπεραξία από συνενώσεις επιχειρήσεων προκύπτει ως η διαφορά μεταξύ του τιμήματος και της εύλογης αξίας κατά την ημερομηνία της συναλλαγής, των επιμέρους περιουσιακών στοιχείων που αποκτήθηκαν και των υποχρεώσεων που αναλήφθηκαν. Στη συνέχεια η υπεραξία αποτιμάται στο ιστορικό κόστος μείον τις σωρευμένες ζημιές απομείωσης.

Η υπεραξία δεν αποσβένεται αλλά υπόκειται σε έλεγχο απομείωσης σε ετήσια βάση ή συχνότερα αν γεγονότα ή αλλαγές συνθηκών υποδηλώνουν ότι η αξία της μπορεί να έχει απομειωθεί. Κατά την ημερομηνία εξαγοράς (ή κατά την ημερομηνία ολοκλήρωσης του σχετικού επιμερισμού του τιμήματος εξαγοράς), η υπεραξία που αποκτάται, κατανέμεται στις μονάδες δημιουργίας ταμειακών ροών, ή σε ομάδες μονάδων δημιουργίας ταμειακών ροών που αναμένεται να ωφεληθούν από την συνένωση αυτή.

Η απομείωση προσδιορίζεται με εκτίμηση του ανακτήσιμου ποσού των μονάδων δημιουργίας ταμειακών ροών, οι οποίες σχετίζονται με την υπεραξία. Αν η λογιστική αξία μιας μονάδας δημιουργίας ταμειακών ροών,

συμπεριλαμβανομένης και της αναλογούσας υπεραξίας, υπερβαίνει το ανακτήσιμο ποσό της, τότε αναγνωρίζεται ζημία απομείωσης.

Αν τμήμα μιας μονάδας δημιουργίας ταμειακών ροών στην οποία έχει κατανεμηθεί υπεραξία, πωληθεί, τότε η υπεραξία που αναλογεί στο πωληθέν τμήμα πρέπει να συμπεριληφθεί στην λογιστική αξία του τμήματος αυτού προκειμένου να προσδιορισθεί το κέρδος ή η ζημία. Η αξία της υπεραξίας που αναλογεί στο πωληθέν τμήμα προσδιορίζεται βάσει των σχετικών αξιών του τμήματος που πωλήθηκε και του τμήματος της μονάδας δημιουργίας ταμειακών ροών που παραμένει

Η υπεραξία που τυχόν προκύψει από εξαγορές ή συνενώσεις εταιρειών επιμερίζεται και παρακολουθείται σε επίπεδο Ομίλου στις βασικές μονάδες δημιουργίας ταμειακών ροών (cash generating units), οι οποίες έχουν προσδιορισθεί με βάση τις απαιτήσεις του ΔΛΠ 36 «Απομείωση Αξίας Περιουσιακών Στοιχείων». Ο Όμιλος, προκειμένου να προσδιορίσει αν συντρέχει περίπτωση απομείωσης της υπεραξίας, διενεργεί τους σχετικούς ελέγχους απομείωσης επί των μονάδων παραγωγής ταμειακών ροών, στις οποίες έχει επιμερισθεί η υπεραξία, σε επίπεδο Ομίλου.

Όταν ο Όμιλος αυξάνει το ποσοστό συμμετοχής του σε υφιστάμενες θυγατρικές εταιρείες (εξαγορά ποσοστών μειοψηφίας), η συνολική διαφορά μεταξύ του τμήματος εξαγοράς και της αναλογίας των ποσοστών μειοψηφίας που αποκτώνται (υπεραξία ή αρνητική υπεραξία) αναγνωρίζεται απ' ευθείας στα ίδια κεφάλαια επειδή θεωρείται ως συναλλαγή μεταξύ μετόχων (entity concept method). Κατ' αντιστοιχία, όταν πωλούνται ποσοστά μειοψηφίας (χωρίς η τελική συμμετοχή να οδηγεί σε απώλεια του ελέγχου της θυγατρικής), τότε τα σχετικά κέρδη ή ζημίες αναγνωρίζονται απ' ευθείας στα ίδια κεφάλαια.

6.13 Απομείωση Αξίας Περιουσιακών Στοιχείων:

Η λογιστική αξία των μη κυκλοφορούντων στοιχείων του ενεργητικού ελέγχεται για σκοπούς απομείωσης, όταν γεγονότα ή αλλαγές στις συνθήκες υποδηλώνουν ότι η εν λόγω λογιστική αξία μπορεί να μην είναι ανακτήσιμη. Όταν η λογιστική αξία κάποιου περιουσιακού στοιχείου υπερβαίνει το ανακτήσιμο ποσό του, η αντίστοιχη ζημία απομείωσης του καταχωρείται στην κατάσταση αποτελεσμάτων. Η ανακτήσιμη αξία προσδιορίζεται ως η μεγαλύτερη αξία μεταξύ της καθαρής τιμής πώλησης και της αξίας λόγω χρήσης. Καθαρή τιμή πώλησης είναι το ποσό που μπορεί να ληφθεί από τη πώληση ενός περιουσιακού στοιχείου στα πλαίσια μιας αμφοτεροβαρούς συναλλαγής, στην οποία τα μέρη έχουν πλήρη γνώση και προσχωρούν οικειοθελώς, μετά την αφαίρεση κάθε πρόσθετου άμεσου κόστους διάθεσης του περιουσιακού στοιχείου, ενώ, αξία λόγω χρήσης είναι η καθαρή παρούσα αξία των εκτιμώμενων μελλοντικών ταμειακών ροών που αναμένεται να πραγματοποιηθούν από τη συνεχή χρήση ενός περιουσιακού στοιχείου και από την πρόσοδο που αναμένεται να προκύψει από την διάθεσή του στο τέλος της εκτιμώμενης ωφέλιμης ζωής του. Για τους σκοπούς προσδιορισμού της απομείωσης, τα στοιχεία του ενεργητικού ομαδοποιούνται στο χαμηλότερο επίπεδο για το οποίο οι ταμειακές ροές δύναται να αναγνωριστούν ξεχωριστά.

6.14 Αποθέματα:

Τα αποθέματα επιμετρώνται μετά την αρχική αναγνώριση στη χαμηλότερη τιμή μεταξύ κόστους και καθαρής ρευστοποιήσιμης αξίας. Το κόστος των αποθεμάτων περιλαμβάνει όλα τα έξοδα που πραγματοποιήθηκαν ώστε να βρεθούν στο τρέχον σημείο εναπόθεσης. Το κόστος των αποθεμάτων καθορίζεται με βάση το μέσο σταθμικό κόστος. Η καθαρή ρευστοποιήσιμη αξία των αποθεμάτων είναι η εκτιμώμενη τιμή πώλησης στην κανονική λειτουργία της Εταιρείας μείον τα εκτιμώμενα κόστη για την ολοκλήρωσή τους και τα εκτιμώμενα αναγκαία κόστη για την πώλησή τους. Ειδικά τα αποθέματα των φαρμάκων αποτιμώνται στην τελευταία τιμή κτήσεως, λόγω του υφισταμένου καθεστώτος διατιμήσεως.

6.15 Χρηματοοικονομικά μέσα:

Χρηματοοικονομικό μέσο είναι κάθε σύμβαση που δημιουργεί ταυτόχρονα ένα χρηματοοικονομικό περιουσιακό στοιχείο για μια οικονομική οντότητα και μια χρηματοοικονομική υποχρέωση ή ένα συμμετοχικό τίτλο για μια άλλη οικονομική οντότητα.

Αρχική αναγνώριση και μεταγενέστερη επιμέτρηση των χρηματοοικονομικών περιουσιακών στοιχείων

Τα χρηματοοικονομικά περιουσιακά στοιχεία ταξινομούνται, κατά την αρχική αναγνώριση, και μεταγενέστερα αποτιμώνται στο αποσβεσμένο κόστος, στην εύλογη αξία μέσω άλλων συνολικών εισοδημάτων και στην εύλογη αξία μέσω των αποτελεσμάτων. Η κατάταξη των χρηματοοικονομικών περιουσιακών στοιχείων κατά την αρχική αναγνώριση βασίζεται στις συμβατικές ταμειακές ροές των χρηματοοικονομικών περιουσιακών στοιχείων και στο επιχειρηματικό μοντέλο εντός του οποίου διακατέχεται το χρηματοοικονομικό περιουσιακό στοιχείο.

Ο Όμιλος αρχικά επιμετρά τα χρηματοοικονομικά περιουσιακά στοιχεία στην εύλογη αξία τους. Οι εμπορικές απαιτήσεις (που δεν περιέχουν σημαντικό χρηματοοικονομικό στοιχείο) αποτιμώνται στην τιμή συναλλαγής. Προκειμένου ένα χρηματοοικονομικό περιουσιακό στοιχείο να ταξινομηθεί και να αποτιμηθεί στο αποσβεσμένο κόστος ή στην εύλογη αξία μέσω των συνολικών εισοδημάτων, πρέπει από αυτά να προκύπτουν ταμειακές ροές οι οποίες να είναι αποκλειστικά πληρωμές κεφαλαίου και τόκων επί του αρχικού κεφαλαίου.

Ταξινόμηση και μεταγενέστερη επιμέτρηση

Μετά την αρχική αναγνώριση, τα χρηματοοικονομικά περιουσιακά στοιχεία κατατάσσονται σε τρεις κατηγορίες:

- στο αποσβεσμένο κόστος
- στην εύλογη αξία μέσω των λοιπών συνολικών εισοδημάτων
- στην εύλογη αξία μέσω των αποτελεσμάτων

Η ταξινόμηση προσδιορίζεται βάσει του επιχειρηματικού μοντέλου του Ομίλου σχετικά με τη διαχείριση των χρηματοοικονομικών στοιχείων του ενεργητικού, και τα χαρακτηριστικά των συμβατικών ταμειακών ρών τους.

Ένα χρηματοοικονομικό στοιχείο του ενεργητικού επιμετράται μεταγενέστερα στην εύλογη αξία μέσω των αποτελεσμάτων, στο αποσβεσμένο κόστος ή στην εύλογη αξία μέσω των λοιπών συνολικών εσόδων. Η ταξινόμηση βασίζεται σε δύο κριτήρια:

- το επιχειρηματικό μοντέλο διαχείρισης ενός χρηματοοικονομικού στοιχείου του ενεργητικού, δηλαδή εάν στόχος είναι η διακράτηση με σκοπό την είσπραξη συμβατικών ταμειακών ρών ή η είσπραξη συμβατικών ταμειακών ρών, καθώς και η πώληση χρηματοοικονομικών περιουσιακών στοιχείων, και
- εάν οι συμβατικές ταμειακές ροές του χρηματοοικονομικού στοιχείου του ενεργητικού συνίστανται αποκλειστικά σε αποπληρωμή κεφαλαίου και τόκων επί του ανεξόφλητου υπολοίπου ("SPPI" κριτήριο).

Η κατηγορία επιμέτρησης στο αποσβεσμένο κόστος περιλαμβάνει μη παράγωγα χρηματοοικονομικά στοιχεία του ενεργητικού όπως δάνεια και απαιτήσεις με σταθερές ή προκαθορισμένες πληρωμές που δεν διαπραγματεύονται σε κάποια ενεργό αγορά. Μετά την αρχική αναγνώριση, επιμετρώνται στο αποσβεσμένο κόστος βάσει της μεθόδου του πραγματικού επιτοκίου. Στις περιπτώσεις κατά τις οποίες ο αντίκτυπος από την προεξόφληση είναι ασήμαντος, η προεξόφληση παραλείπεται.

Τα χρηματοοικονομικά περιουσιακά στοιχεία τα οποία ταξινομούνται ως αποτιμώμενα στην εύλογη αξία μέσω των αποτελεσμάτων αναγνωρίζονται αρχικά στην εύλογη αξία με τα κέρδη ή ζημιές από την αποτίμηση αυτών να αναγνωρίζονται στην κατάσταση αποτελεσμάτων. Τα κέρδη και οι ζημιές αναγνωρίζονται στα αποτελέσματα όταν το περιουσιακό στοιχείο παύει να αναγνωρίζεται, τροποποιείται ή απομειώνεται.

Οι χρηματοοικονομικές υποχρεώσεις του Ομίλου περιλαμβάνουν κυρίως Ομολογιακά Δάνεια και δάνεια τραπεζών. Οι δανειακές υποχρεώσεις αρχικά αναγνωρίζονται στο κόστος, που είναι η εύλογη αξία του ανταλλάγματος που λαμβάνεται εκτός του κόστους έκδοσης σχετικά με τον δανεισμό. Μετά την αρχική αναγνώριση, τα δάνεια αποτιμώνται στο αποσβεσμένο κόστος με βάση τη μέθοδο του πραγματικού επιτοκίου. Τα δάνεια ταξινομούνται στις βραχυπρόθεσμες υποχρεώσεις, εκτός εάν ο Όμιλος διατηρεί ανεπιφύλακτα το δικαίωμα να μεταφέρει την τακτοποίηση της υποχρέωσης τουλάχιστον 12 μήνες μετά την ημερομηνία αναφοράς των Οικονομικών Καταστάσεων.

Αποαναγνώριση

Ένα χρηματοοικονομικό περιουσιακό στοιχείο αποαναγνωρίζεται κυρίως όταν τα δικαιώματα λήψης ταμειακών ρών από το περιουσιακό στοιχείο έχουν λήξει, ή ο Όμιλος και η Εταιρεία έχει μεταβιβάσει τα δικαιώματά του να λαμβάνει

ταμειακές ροές από το περιουσιακό στοιχείο ή έχει αναλάβει την υποχρέωση να πληρώσει εξ ολοκλήρου τις λαμβανόμενες ταμειακές ροές χωρίς σημαντική καθυστέρηση σε τρίτο μέρος βάσει συμφωνίας και είτε (α) έχει μεταβιβάσει ουσιαστικά όλους τους κινδύνους και τα οφέλη του περιουσιακού στοιχείου είτε (β) δεν έχει μεταβιβάσει ούτε κρατήσει ουσιαστικά όλους τους κινδύνους και τα οφέλη του περιουσιακού στοιχείου, αλλά έχει μεταβιβάσει τον έλεγχο του περιουσιακού στοιχείου.

Οι χρηματοοικονομικές υποχρεώσεις από-αναγνωρίζονται όταν η υποχρέωση ακυρώνεται, εκπνέει ή δεν υφίσταται πλέον. Στην περίπτωση όπου μία υφιστάμενη υποχρέωση αντικαθίσταται από μία άλλη από τον ίδιο δανειστή αλλά με ουσιαστικά διαφορετικούς όρους, ή στην περίπτωση όπου υπάρχουν ουσιαστικές αλλαγές στους όρους μίας υφιστάμενης υποχρέωσης, τότε από-αναγνωρίζεται η αρχική υποχρέωση και αναγνωρίζεται μία νέα υποχρέωση και η διαφορά που προκύπτει στα υπόλοιπα αναγνωρίζεται στα αποτελέσματα χρήσης.

Απομείωση

Εφαρμόζοντας από 1 Ιανουαρίου 2018, το νέο λογιστικό πρότυπο ΔΠΧΑ 9, η Διοίκηση αξιολογεί την ανακτησιμότητα των εμπορικών απαιτήσεων της Εταιρείας και του Ομίλου και προβαίνει σε εκτίμηση της απαιτούμενης πρόβλεψης απομείωσης για τις αναμενόμενες πιστωτικές ζημιές χρησιμοποιώντας όλες τις πληροφορίες που μπορούν να συλλεχθούν, βάσει τόσο ιστορικών όσο και παρόντων στοιχείων, αλλά και στοιχείων που αφορούν σε μελλοντικές εκτιμήσεις.

Οι αναμενόμενες πιστωτικές ζημιές βασίζονται στη διαφορά ανάμεσα σε όλες τις συμβατικές ταμειακές ροές που είναι απαιτητές σύμφωνα με τη σύμβαση και όλες τις ταμειακές ροές που η εταιρεία προσδοκά να εισπράξει.

Για τις εμπορικές απαιτήσεις (απαιτήσεις από δημόσιους και ιδιωτικούς ασφαλιστικούς φορείς, ιδιώτες ασθενείς) και τα συμβατικά περιουσιακά στοιχεία χρησιμοποιείται η απλοποιημένη προσέγγιση του ΔΠΧΑ 9, υπολογίζοντας τις αναμενόμενες πιστωτικές ζημιές για όλη τη διάρκεια ζωής των ως άνω στοιχείων με τη χρήση ενός πίνακα προβλέψεων. Ο εν λόγω πίνακας βασίζεται σε ιστορικά στοιχεία αλλά προσαρμόζεται με τέτοιο τρόπο ώστε να αντανακλούνται μεταξύ άλλων προβλέψεις για μελλοντικούς παράγοντες σε σχέση με τους οφειλέτες και το οικονομικό περιβάλλον, λαμβάνοντας υπόψη μεταξύ άλλων στοιχεία και εκτιμήσεις της νομικής υπηρεσίας για τις υποθέσεις που αυτή χειρίζεται. Η συσχέτιση μεταξύ των ιστορικών στοιχείων, της μελλοντικής οικονομικής κατάστασης και των αναμενόμενων πιστωτικών απαιτεί σημαντικές εκτιμήσεις.

6.16 Χρηματικά Διαθέσιμα:

Η Εταιρεία θεωρεί τις προθεσμιακές καταθέσεις και άλλες υψηλής ρευστότητας επενδύσεις με αρχική λήξη μικρότερη των τριών μηνών ως χρηματικά διαθέσιμα. Οι υπεραναλήψεις απεικονίζονται στις βραχυπρόθεσμες δανειακές υποχρεώσεις. Για τη σύνταξη της κατάστασης ταμειακών ροών, τα χρηματικά διαθέσιμα αποτελούνται από μετρητά και καταθέσεις σε τράπεζες καθώς και χρηματικά διαθέσιμα όπως προσδιορίζονται ανωτέρω.

6.17 Μετοχικό κεφάλαιο:

Το μετοχικό κεφάλαιο απεικονίζει την αξία των μετοχών της Μητρικής Εταιρείας που έχουν εκδοθεί και είναι σε κυκλοφορία. Το τίμημα που καταβλήθηκε πλέον της ονομαστικής αξίας ανά μετοχή καταχωρείται στον λογαριασμό «Διαφορά υπέρ το άρτιο» στα Ίδια Κεφάλαια. Άμεσες δαπάνες που διενεργούνται σε σχέση με την έκδοση νέων μετοχών ή δικαιωμάτων καταχωρούνται απευθείας στα Ίδια Κεφάλαια.

6.18 Παροχές προσωπικού

(α) Βραχυπρόθεσμες παροχές

Οι βραχυπρόθεσμες παροχές προς το προσωπικό σε χρήμα και σε είδος καταχωρούνται ως έξοδο όταν καθίστανται δουλευμένες.

(β) Παροχές μετά την έξοδο από την υπηρεσία

Οι παροχές μετά την έξοδο από την υπηρεσία περιλαμβάνουν προγράμματα καθορισμένων παροχών.

Η υποχρέωση που καταχωρείται στην Κατάσταση Χρηματοοικονομικής Θέσης για τα προγράμματα καθορισμένων παροχών είναι η παρούσα αξία της δέσμευσης για την καθορισμένη παροχή. Η δέσμευση της καθορισμένης παροχής υπολογίζεται ετησίως από ανεξάρτητο αναλογιστή με τη χρήση της μεθόδου της προβεβλημένης πιστωτικής μονάδος (projected unit credit method).

Οι μεταβολές στις υποχρεώσεις του προγράμματος καθορισμένων παροχών που σχετίζονται με το κόστος τρέχουσας απασχόλησης και το χρηματοοικονομικό κόστος από τόκους αναγνωρίζονται στην Κατάσταση Αποτελεσμάτων, ενώ τα αναλογιστικά κέρδη ή ζημιές που προκύπτουν από επανεκτιμήσεις λόγω μεταβολών των παραδοχών, καταχωρούνται στην Κατάσταση Λοιπών Συνολικών Εσόδων.

Το επιτόκιο προεξόφλησης των καθορισμένων υποχρεώσεων μετά την έξοδο από την υπηρεσία προσδιορίζεται με αναφορά σε αποδόσεις της αγοράς, υψηλής ποιότητας εταιρικών ομολόγων κατά τη λήξη της περιόδου αναφοράς.

(γ) Παροχές τερματισμού της απασχόλησης

Οι παροχές τερματισμού της απασχόλησης πληρώνονται όταν οι εργαζόμενοι αποχωρούν πριν την ημερομηνία συνταξιοδότησεως. Ο Όμιλος καταχωρεί αυτές τις παροχές όταν δεσμεύεται, είτε όταν τερματίζει την απασχόληση υπαρχόντων εργαζομένων σύμφωνα με ένα λεπτομερές πρόγραμμα για το οποίο δεν υπάρχει πιθανότητα απόσυρσης, είτε όταν προσφέρει αυτές τις παροχές ως κίνητρο για εθελουσία αποχώρηση. Παροχές τερματισμού της απασχόλησης που οφείλονται 12 μήνες μετά την ημερομηνία της Κατάστασης Χρηματοοικονομικής Θέσης προεξοφλούνται στην παρούσα αξία τους.

Στην περίπτωση τερματισμού απασχόλησης που υπάρχει αδυναμία προσδιορισμού των εργαζομένων που θα κάνουν χρήση αυτών των παροχών, δεν γίνεται λογιστικοποίηση αλλά γνωστοποίηση ως ενδεχόμενη υποχρέωση.

6.19 Κρατικά Ασφαλιστικά Προγράμματα:

Το προσωπικό της Εταιρείας καλύπτεται από τον Ενιαίο Φορέα Κοινωνικής Ασφάλισης (Ε.Φ.Κ.Α.) ο οποίος χορηγεί συνταξιοδοτικές και ιατροφαρμακευτικές παροχές. Κάθε εργαζόμενος είναι υποχρεωμένος να συνεισφέρει μέρος του μηνιαίου μισθού του στο ταμείο, ενώ τμήμα της συνολικής εισφοράς καλύπτεται από την Εταιρεία. Κατά την συνταξιοδότηση το συνταξιοδοτικό ταμείο είναι υπεύθυνο για την καταβολή των συνταξιοδοτικών παροχών στους εργαζομένους.

Κατά συνέπεια η Εταιρεία δεν έχει καμία νομική ή τεκμαρτή υποχρέωση για την πληρωμή μελλοντικών παροχών με βάση αυτό το πρόγραμμα.

6.20 Τραπεζικός δανεισμός:

Όλες οι δανειακές υποχρεώσεις καταχωρούνται αρχικά στο κόστος το οποίο αντανακλά την εύλογη αξία των εισπρακτέων ποσών μειωμένη με τα σχετικά άμεσα έξοδα σύναψης. Μετά την αρχική αναγνώριση, τα δάνεια αποτιμώνται στο αποσβεσμένο κόστος με βάση τη μέθοδο του πραγματικού επιτοκίου. Τα δάνεια ταξινομούνται στις βραχυπρόθεσμες υποχρεώσεις, εκτός εάν ο Όμιλος διατηρεί ανεπιφύλακτα το δικαίωμα να μεταφέρει την τακτοποίηση της υποχρέωσης τουλάχιστον 12 μήνες μετά την ημερομηνία αναφοράς των Οικονομικών Καταστάσεων.

6.21 Φόρος Εισοδήματος (Τρέχων και Αναβαλλόμενος):

Ο τρέχων και αναβαλλόμενος φόρος υπολογίζονται βάσει των Χρηματοοικονομικών Καταστάσεων κάθε μιας εκ των εταιρειών που περιλαμβάνονται στις ενοποιημένες Χρηματοοικονομικές Καταστάσεις, σύμφωνα με τους φορολογικούς νόμους που ισχύουν στην Ελλάδα ή άλλα φορολογικά πλαίσια εντός των οποίων λειτουργούν οι θυγατρικές εξωτερικού. Ο φόρος εισοδήματος υπολογίζεται βάσει των κερδών της κάθε εταιρείας όπως αναμορφώνονται στις φορολογικές τους δηλώσεις, πρόσθετους φόρους εισοδήματος που προκύπτουν από τους φορολογικούς ελέγχους των φορολογικών αρχών και από αναβαλλόμενους φόρους εισοδήματος βάσει των θεσμοθετημένων φορολογικών συντελεστών.

Ο αναβαλλόμενος φόρος εισοδήματος προσδιορίζεται με τη μέθοδο της υποχρέωσης που προκύπτει από τις προσωρινές διαφορές μεταξύ της λογιστικής αξίας και της φορολογικής βάσης των στοιχείων του ενεργητικού και των υποχρεώσεων. Αναβαλλόμενος φόρος εισοδήματος δεν λογίζεται εάν προκύπτει από την αρχική αναγνώριση στοιχείου

ενεργητικού ή υποχρέωσης σε συναλλαγή, εκτός επιχειρηματικής συνένωσης, η οποία όταν έγινε η συναλλαγή δεν επηρέασε ούτε το λογιστικό ούτε το φορολογικό κέρδος ή ζημιά.

Αναβαλλόμενες φορολογικές απαιτήσεις αναγνωρίζονται για τις εκπιπτόμενες προσωρινές διαφορές και μεταφερόμενες φορολογικές απαιτήσεις και φορολογικές ζημίες, στο βαθμό που είναι πιθανό ότι θα υπάρχει διαθέσιμο φορολογητέο κέρδος το οποίο θα χρησιμοποιηθεί έναντι των εκπιπτόμενων προσωρινών διαφορών και των μεταφερόμενων αχρησιμοποίητων φορολογικών απαιτήσεων και των αχρησιμοποίητων φορολογικών ζημιών.

Αναφορικά με τις εκπιπτόμενες προσωρινές διαφορές που σχετίζονται με επενδύσεις σε θυγατρικές, συγγενείς και συμμετοχές σε κοινοπραξίες, αναγνωρίζεται απαίτηση από αναβαλλόμενο φόρο εισοδήματος στο βαθμό που είναι πιθανό ότι οι προσωρινές διαφορές θα αντιστραφούν στο προβλεπόμενο μέλλον και θα υπάρχει διαθέσιμο φορολογητέο κέρδος το οποίο θα χρησιμοποιηθεί έναντι των προσωρινών διαφορών.

Οι αναβαλλόμενες φορολογικές απαιτήσεις εκτιμώνται σε κάθε ημερομηνία αναφοράς και μειώνονται στο βαθμό που δεν θεωρείται πιθανό ότι θα υπάρξουν επαρκή φορολογητέα κέρδη έναντι των οποίων μέρος ή το σύνολο των απαιτήσεων από αναβαλλόμενους φόρους εισοδήματος μπορεί να χρησιμοποιηθεί.

Οι αναβαλλόμενες φορολογικές απαιτήσεις και υποχρεώσεις υπολογίζονται με βάση τους φορολογικούς συντελεστές που αναμένεται να είναι σε ισχύ την χρήση που η απαίτηση θα ανακτηθεί, ή, η υποχρέωση θα διακανονιστεί, και βασίζονται στους φορολογικούς συντελεστές (και φορολογικούς νόμους) που είναι σε ισχύ ή έχουν ουσιαστικά τεθεί σε ισχύ κατά την ημερομηνία αναφοράς.

Ο φόρος εισοδήματος που σχετίζεται με στοιχεία τα οποία έχουν αναγνωρισθεί απ'ευθείας στα ίδια κεφάλαια καταχωρείται απ'ευθείας σ' αυτά και όχι στην κατάσταση αποτελεσμάτων.

6.22 Προβλέψεις και Ενδεχόμενες Υποχρεώσεις:

Οι προβλέψεις αναγνωρίζονται όταν η Εταιρεία έχει παρούσα νομική ή τεκμαρτή υποχρέωση ως αποτέλεσμα γεγονότων του παρελθόντος, είναι πιθανή η εκκαθάρισή της μέσω εκροής πόρων και μία αξιόπιστη εκτίμηση της υποχρέωσης μπορεί να πραγματοποιηθεί. Οι προβλέψεις επανεξετάζονται σε κάθε ημερομηνία αναφοράς και προσαρμόζονται έτσι ώστε να απεικονίζουν τη παρούσα αξία της εκροής που αναμένεται να χρειαστεί για την τακτοποίηση της υποχρέωσης. Αν η επίδραση της χρονικής αξίας του χρήματος είναι σημαντική, οι προβλέψεις υπολογίζονται προεξοφλώντας τις αναμενόμενες μελλοντικές ταμειακές ροές με έναν συντελεστή προ φόρων, ο οποίος αντικατοπτρίζει τις τρέχουσες εκτιμήσεις της αγοράς για την χρονική αξία του χρήματος, και όπου κρίνεται απαραίτητο, τους κινδύνους που σχετίζονται συγκεκριμένα με την υποχρέωση. Οι ενδεχόμενες υποχρεώσεις δεν αναγνωρίζονται στις ενοποιημένες Χρηματοοικονομικές Καταστάσεις αλλά γνωστοποιούνται, εκτός εάν η πιθανότητα μιας εκροής πόρων που περιλαμβάνουν οικονομικά οφέλη είναι ελάχιστη. Ενδεχόμενες απαιτήσεις δεν αναγνωρίζονται στις Χρηματοοικονομικές Καταστάσεις αλλά γνωστοποιούνται όταν μια εισροή οικονομικών ωφελειών είναι πιθανή.

6.23 Κέρδη Ανά Μετοχή:

Τα βασικά κέρδη ανά μετοχή υπολογίζονται διαιρώντας τα καθαρά κέρδη που αποδίδονται στους μετόχους της Μητρικής Εταιρείας με το μέσο σταθμικό αριθμό μετοχών που είναι σε κυκλοφορία κατά τη διάρκεια κάθε έτους, εξαιρώντας τον μέσο όρο των κοινών μετοχών που αποκτήθηκαν από τον Όμιλο ως ίδιες μετοχές. Τα απομειωμένα κέρδη ανά μετοχή υπολογίζονται διαιρώντας το καθαρό κέρδος που αποδίδεται στους μετόχους του Ομίλου (προσαρμοσμένο με την επίδραση της μετατροπής δυνητικών τίτλων μετατρέψιμων σε μετοχές) με το μέσο σταθμικό αριθμό μετοχών που είναι σε κυκλοφορία κατά τη διάρκεια του έτους (προσαρμοσμένο με την επίδραση των δυνητικών τίτλων μετατρέψιμων σε μετοχές).

6.24 Πληροφορίες Κατά Λειτουργικό Τομέα Δραστηριότητας:

Ο Όμιλος παρέχει χρηματοοικονομικές και άλλες πληροφορίες αναφορικά με τους λειτουργικούς του τομείς ή συναθροίσεις λειτουργικών τομέων που πληρούν συγκεκριμένα κριτήρια. Λειτουργικοί τομείς είναι τμήματα μιας οντότητας για τα οποία υπάρχουν διαθέσιμες, ιδιαίτερες χρηματοοικονομικές πληροφορίες και οι οποίες αξιολογούνται σε τακτά χρονικά διαστήματα από την Διοίκηση, με σκοπό την κατανομή πόρων και την αξιολόγηση αποδόσεων.

Η αξιολόγηση της απόδοσης του τομέα βασίζεται στις πωλήσεις, στα λειτουργικά αποτελέσματα και στα κέρδη προ φόρων, χρηματοδοτικών, επενδυτικών αποτελεσμάτων και αποσβέσεων. Ο Όμιλος εφαρμόζει τις ίδιες λογιστικές αρχές για την επιμέτρηση των λειτουργικών αποτελεσμάτων των τομέων με αυτές των Χρηματοοικονομικών Καταστάσεων.

Οι συναλλαγές μεταξύ των λειτουργικών τομέων πραγματοποιούνται μέσα στα φυσιολογικά πλαίσια λειτουργίας του Ομίλου κατά τρόπο παρόμοιο με αυτές μεταξύ των συνδεδεμένων εταιρειών. Οι διατομεακές πωλήσεις απαλείφονται σε επίπεδο ενοποίησης.

6.25 Κρατικές επιχορηγήσεις:

Οι επιχορηγήσεις αναγνωρίζονται στην Κατάσταση Χρηματοοικονομικής Θέσης όταν υπάρχει εύλογη βεβαιότητα ότι η επιχορήγηση θα εισπραχθεί και όλοι οι σχετικοί όροι λήψης της θα τηρηθούν. Οι επιχορηγήσεις αναγνωρίζονται ως έσοδα επομένων χρήσεων και μεταφέρονται στην κατάσταση αποτελεσμάτων βάσει της αναμενόμενης ωφέλιμης ζωής των επιχορηγούμενων παγίων. Οι επιχορηγήσεις που αφορούν έξοδα καταχωρούνται κατά τη διάρκεια της χρήσης πραγματοποίησης τους για τη συσχέτισή τους με τα επιχορηγούμενα έξοδα.

6.26 Διανομή μερισμάτων:

Η υποχρεωτική βάσει νόμου διανομή μερισμάτων στους μετόχους του Ομίλου αναγνωρίζεται ως υποχρέωση στις Χρηματοοικονομικές Καταστάσεις της χρήσης στην οποία η διανομή εγκρίνεται από την Γενική Συνέλευση των Μετόχων.

6.27 Συμψηφισμοί:

Χρηματοοικονομικά στοιχεία του ενεργητικού και του παθητικού συμψηφίζονται και το καθαρό ποσό δημοσιεύεται στην Κατάσταση Χρηματοοικονομικής Θέσης, όταν υπάρχει το έννομο δικαίωμα να συμψηφιστούν τα αναγνωρισμένα ποσά και να διακανονιστούν σε καθαρή βάση ή να αναγνωρισθεί η απαίτηση και να πραγματοποιηθεί ταυτόχρονα διακανονισμός ως προς την υποχρέωση.

6.28 Συγκριτικά ποσά:

Όπου ήταν αναγκαίο τα συγκριτικά στοιχεία έχουν ανακαταμεμηθεί για να συμφωνούν με αλλαγές στην παρουσίαση των στοιχείων της παρούσας χρήσης χωρίς καμία επίδραση στα ίδια κεφάλαια, στον κύκλο εργασιών και στα αποτελέσματα μετά από φόρους και μη ελέγχουσες συμμετοχές, της προηγούμενης χρήσης για τον Όμιλο και την Εταιρεία.

7. Λειτουργικοί τομείς

Η αξιολόγηση της απόδοσης του τομέα βασίζεται στις πωλήσεις, στα λειτουργικά αποτελέσματα και στα κέρδη προ φόρων, χρηματοδοτικών, επενδυτικών αποτελεσμάτων και αποσβέσεων, ενώ οι διατομεακές πωλήσεις απαλείφονται σε επίπεδο ενοποίησης. Ο Όμιλος εφαρμόζει τις ίδιες λογιστικές αρχές για την επιμέτρηση των λειτουργικών αποτελεσμάτων των τομέων, με αυτές των Χρηματοοικονομικών Καταστάσεων.

Ως εκ τούτου οι λειτουργικοί τομείς του Ομίλου είναι οι ακόλουθοι: α) Παροχή υπηρεσιών υγείας εσωτερικού, β) Παροχή υπηρεσιών υγείας εξωτερικού (Ρουμανία) και γ) Εμπορία ιατρικού εξοπλισμού και υγειονομικού υλικού.

2020

<i>Σε χιλιάδες Ευρώ</i>	Παροχή υπηρεσιών υγείας στο εσωτερικό	Παροχή υπηρεσιών υγείας στο εξωτερικό	Εμπορία ιατρικού εξοπλισμού και υγειονομικού υλικού	Λοιπά	Απαλοιφές	Σύνολο
<u>Πωλήσεις</u>						
Σε τρίτους	192.745	3.756	305	59	-	196.866
Διατομεακές	483	-	20.177	-	-20.659	-
Σύνολο	193.227	3.756	20.482	59	-20.659	196.866
<u>Αποτελέσματα</u>						
Κέρδη προ φόρων χρηματοδοτικών, επενδυτικών αποτελεσμάτων και αποσβέσεων	17.681	418	4.162	-31	-120	22.110
Χρηματοοικονομικά έσοδα	2.235	-	1	-	-135	2.101
Χρηματοοικονομικά έξοδα	-6.675	-118	-188	-6	566	-6.421
Κέρδη από πώληση παγίων	56	-	100	-	-100	56
Ζημιά από πώληση παγίων	-9	-	-	-	-	-9
Κέρδη/ -Ζημιές προ φόρων	2.179	-203	3.871	-656	312	5.504
Φορολογία	-318	-	-951	-	-	-1.269
Κέρδη/ -Ζημιές μετά φόρων	1.861	-203	2.920	-655	312	4.235
Αποσβέσεις	-11.914	-502	-104	-20	207	-12.333
Περιουσιακά στοιχεία	426.269	3.155	47.946	10.438	-68.085	419.724
Υποχρεώσεις	350.723	2.666	28.013	3.624	-48.532	336.493

2019

<i>Σε χιλιάδες Ευρώ</i>	Παροχή υπηρεσιών υγείας στο εσωτερικό	Παροχή υπηρεσιών υγείας στο εξωτερικό	Εμπορία ιατρικού εξοπλισμού και υγειονομικού υλικού	Λοιπά	Απαλοιφές	Σύνολο
<u>Πωλήσεις</u>						
Σε τρίτους	190.822	5.233	1.153	65	-	197.273
Διατομεακές	549	-	17.552	-	-18.101	-
Σύνολο	191.371	5.233	18.705	65	-18.101	197.273
<u>Αποτελέσματα</u>						
Κέρδη προ φόρων χρηματοδοτικών, επενδυτικών αποτελεσμάτων και αποσβέσεων	23.497	391	3.815	-12	-	27.691
Χρηματοοικονομικά έσοδα	635	2	124	-	-	761
Χρηματοοικονομικά έξοδα	-6.514	-43	-148	-7	12	-6.699
Κέρδη από πώληση παγίων	182	-	-	-	-	182
Ζημιά από πώληση παγίων	-39	-	-	-	-	-39
Κέρδη προ φόρων	7.104	-9	3.695	-23	6	10.771
Φορολογία	-2.242	-	-862	3	-	-3.101
Κέρδη μετά φόρων	4.861	-9	2.833	-20	6	7.671
Αποσβέσεις	-10.884	-359	-101	-20	238	-11.125
Περιουσιακά στοιχεία	375.424	3.462	45.567	10.451	-66.791	368.114
Υποχρεώσεις	301.195	2.798	28.550	3.601	-47.355	288.789

i. Έσοδα

<i>Σε χιλιάδες Ευρώ</i>	2020	2019
Ρουμανία	3.756	5.233
Ελλάδα	193.109	192.040

Τα διατομεακά έσοδα απαλείφονται σε επίπεδο ενοποίησης.

ii. Σημαντικός πελάτης

Σημειώνεται ότι στον τομέα παροχής υπηρεσιών υγείας εσωτερικού, το σημαντικότερο μέρος των εσόδων από πωλήσεις, προέρχεται από δημόσιους ασφαλιστικούς οργανισμούς που εντάσσονται στον ευρύτερο δημόσιο τομέα.

8. Κύκλος εργασιών

<i>Σε χιλιάδες Ευρώ</i>	Όμιλος		Εταιρεία	
	1/1 - 31/12/2020	1/1 - 31/12/2019	1/1 - 31/12/2020	1/1 - 31/12/2019
Κύκλος Εργασιών (πριν από Rebate και Clawback)	209.016	213.935	204.754	207.333
Επίδραση Rebate και Clawback χρήσης (Ν.4172/2013 άρθρο 100)	-12.150	-16.663	-12.150	-16.663
Κύκλος Εργασιών (μετά από Rebate και Clawback)	196.866	197.273	192.604	190.671

Σύμφωνα με τον νόμο 4172/2013 (ΦΕΚ 167Α/23-07-2013) άρθρο 100 προβλέπονται: α) επιστροφή στον ΕΟΠΥΥ από τους συμβεβλημένους παρόχους, με την μορφή «αυτόματων επιστροφών-clawback», του υπερβάλλοντος ποσού, σε περίπτωση υπέρβασης των εγκεκριμένων πιστώσεων του προυπολογισμού του ΕΟΠΥΥ και β) καθιέρωση κλιμακούμενου ποσοστού επί των οφειλών του ΕΟΠΥΥ προς τους ιδιώτες παρόχους, ως επιστροφή (rebate).

Η Διοίκηση, με βάση την διαθέσιμη πληροφόρηση που είχε κατά την ημερομηνία σύνταξης των Χρηματοοικονομικών Καταστάσεων και λαμβάνοντας υπόψη τις «Βεβαιώσεις ποσού αυτόματης επιστροφής» του 2019, πρόβη σε εκτίμηση του ποσού επιστροφών για το 2020, μειώνοντας τον κύκλο εργασιών της Εταιρείας και του Ομίλου. Για τον υπολογισμό της πρόβλεψης Clawback, η Διοίκηση έλαβε υπόψη την πράξη νομοθετικού περιεχομένου ΦΕΚ 90(01/05/2020) άρθρο 5 παρ.4 όπου ορίζεται ότι ποσοστό 20% της διαφοράς του μηνιαίου κύκλου εργασιών για τους μήνες Μάρτιο, Απρίλιο και Μάιο έτους 2020, από τους αντίστοιχους μήνες του αμέσως προηγούμενου φορολογικού έτους, αντισταθμίζεται από τον Εθνικό Οργανισμό Παροχής Υπηρεσιών Υγείας (Ε.Ο.Π.Υ.Υ.) μέσω μείωσης του ποσού των καταβλητέων δόσεων που έχουν προκύψει ή πρόκειται να προκύψουν μέσω της Εφαρμογής Μηχανισμού Αυτόματης Επιστροφής από τον Ε.Ο.Π.Υ.Υ.

Επιπρόσθετα, εντός του 2021 η Εταιρεία πρόβη στην έκδοση πιστωτικών τιμολογίων, λόγω υπολογισμού από τον ΕΟΠΥΥ του clawback του Α' εξαμήνου τους έτους 2020 και την αποστολή ατομικών διοικητικών πράξεων για δαπάνες νοσηλείας του Α' εξαμήνου 2020, και δεν προέκυψε ουσιώδης απόκλιση από την πρόβλεψη που είχε σχηματισθεί την προηγούμενη χρήση για το σκοπό αυτό.

9. Λοιπά Έσοδα

Τα λοιπά έσοδα που εμφανίζονται στις Χρηματοοικονομικές Καταστάσεις αναλύονται ως εξής:

<i>Σε χιλιάδες Ευρώ</i>	Όμιλος		Εταιρεία	
	1/1 - 31/12/2020	1/1 - 31/12/2019	1/1 - 31/12/2020	1/1 - 31/12/2019
Έσοδα από υπηρεσίες	769	822	810	833
Επιδότησεις και επιχορηγήσεις	282	152	166	152
Έσοδα από ενοίκια	784	992	930	1.168
Εκπτώσεις Προμηθευτών	968	720	-	-
Έσοδα από αναστροφή απομείωσης απαιτήσεων	-	86	-	86
Κέρδη από πώληση παγίων	56	182	56	174
Λοιπά έσοδα	240	259	76	247
Σύνολο	3.098	3.213	2.038	2.660

10. Κόστος πωλήσεων

Το κόστος πωλήσεων που εμφανίζεται στις Χρηματοοικονομικές Καταστάσεις αναλύεται ως εξής:

<i>Σε χιλιάδες Ευρώ</i>	Όμιλος		Εταιρεία	
	1/1 - 31/12/2020	1/1 - 31/12/2019	1/1 - 31/12/2020	1/1 - 31/12/2019
Μισθοδοσία (σημείωση 13)	58.333	58.075	57.783	57.400
Αμοιβές τρίτων	15.470	16.554	15.258	15.753
Αποσβέσεις (σημείωση 14)	8.944	8.007	8.683	7.699
Λοιπές παροχές τρίτων	15.694	13.535	14.493	11.671
Φόροι τέλη	231	204	227	200
Λοιπά λειτουργικά έξοδα	6.837	6.201	6.774	6.099
Υγειονομικό υλικό, φάρμακα, λοιπά αναλώσιμα, και ειδικά υλικά	48.893	46.948	51.827	49.435
Σύνολο	154.402	149.523	155.046	148.257

11. Έξοδα διοίκησης

Τα έξοδα διοίκησης που εμφανίζονται στις Χρηματοοικονομικές Καταστάσεις αναλύονται ως εξής:

<i>Σε χιλιάδες Ευρώ</i>	Όμιλος		Εταιρεία	
	1/1 - 31/12/2020	1/1 - 31/12/2019	1/1 - 31/12/2020	1/1 - 31/12/2019
Μισθοδοσία (σημείωση 13)	17.064	15.862	15.710	14.398
Αμοιβές τρίτων	1.428	1.691	1.323	1.596
Αποσβέσεις (σημείωση 14)	3.361	3.090	3.205	3.160
Λοιπές παροχές τρίτων	1.356	1.192	1.247	1.003
Φόροι τέλη	863	800	809	767
Λοιπά λειτουργικά έξοδα	5.077	5.283	5.017	5.191
Προβλέψεις επισφαλειών απομειώσεις λοιπών απαιτήσεων (σημείωση 26)	600	-	-	-
Υγειονομικό υλικό, φάρμακα, λοιπά αναλώσιμα, και ειδικά υλικά	391	357	350	304
Σύνολο	30.140	28.275	27.661	26.419

Για τη χρήση που έληξε την 31 Δεκεμβρίου 2020, στα έξοδα διοίκησης του Ομίλου και της Εταιρείας περιλαμβάνονται αμοιβές των τακτικών ελεγκτών ύψους € 8,5 χιλ. που αφορούν σε επιτρεπόμενες υπηρεσίες πέραν του ελέγχου των οικονομικών καταστάσεων.

12. Έξοδα διάθεσης

Τα έξοδα διάθεσης που εμφανίζονται στις Χρηματοοικονομικές Καταστάσεις αναλύονται ως εξής:

<i>Σε χιλιάδες Ευρώ</i>	Όμιλος		Εταιρεία	
	1/1 - 31/12/2020	1/1 - 31/12/2019	1/1 - 31/12/2020	1/1 - 31/12/2019
Μισθοδοσία (σημείωση 13)	76	72	-	-
Αμοιβές τρίτων	419	860	397	850
Αποσβέσεις (σημείωση 14)	28	28	-	-
Λοιπές παροχές τρίτων	3	2	-	-
Φόροι τέλη	832	1.107	830	1.105
Λοιπά λειτουργικά έξοδα	93	440	79	425
Προβλέψεις επισφαλειών απομειώσεις εμπορικών και λοιπών	3.062	2.986	3.062	2.986

ΕΤΗΣΙΑ ΟΙΚΟΝΟΜΙΚΗ ΕΚΘΕΣΗ ΓΙΑ ΤΗ ΧΡΗΣΗ ΠΟΥ ΕΛΗΞΕ ΣΤΙΣ 31 ΔΕΚΕΜΒΡΙΟΥ 2020

απαιτήσεων (σημείωση 26 & σημείωση 27)				
Διαγραφή απαιτήσεων	1.077	446	1.077	446
Σύνολο	5.589	5.940	5.445	5.812

13. Κόστος Μισθοδοσίας

Το κόστος μισθοδοσίας που συμπεριλαμβάνεται στις επιμέρους κατηγορίες κόστους ανωτέρω αναλύεται ως εξής:

Σε χιλιάδες Ευρώ	Όμιλος		Εταιρεία	
	1/1 - 31/12/2020	1/1 - 31/12/2019	1/1 - 31/12/2020	1/1 - 31/12/2019
Μισθοί, ημερομίσθια	60.120	58.596	58.310	56.600
Εργοδοτικές εισφορές	13.626	13.717	13.484	13.536
Αποζημίωση προσωπικού (σημείωση 31)	323	891	321	885
Λοιπές αμοιβές	1.403	805	1.379	777
Σύνολο	75.472	74.009	73.493	71.798

14. Αποσβέσεις ενσώματων και άυλων περιουσιακών στοιχείων

Οι αποσβέσεις των ενσώματων και άυλων περιουσιακών στοιχείων που περιλαμβάνονται στις επιμέρους κατηγορίες κόστους ανωτέρω αναλύονται ως εξής:

Σε χιλιάδες Ευρώ	Όμιλος		Εταιρεία	
	1/1 - 31/12/2020	1/1 - 31/12/2019	1/1 - 31/12/2020	1/1 - 31/12/2019
Αποσβέσεις ενσώματων περιουσιακών στοιχείων (σημείωση 19 και σημείωση 20)	8.704	8.267	8.486	8.117
Αποσβέσεις δικαιωμάτων χρήσης (σημείωση 19)	3.202	2.562	2.980	2.451
Απόσβεση άυλων περιουσιακών στοιχείων (σημείωση 21)	427	296	422	291
Σύνολο	12.333	11.125	11.887	10.859

15. Λοιπά Έξοδα

Τα λοιπά έξοδα αναλύονται ως εξής:

Σε χιλιάδες Ευρώ	Όμιλος		Εταιρεία	
	1/1 - 31/12/2020	1/1 - 31/12/2019	1/1 - 31/12/2020	1/1 - 31/12/2019
Ζημίες από διαγραφές παγίων	9	39	9	39
Σύνολο	9	39	9	39

16. Καθαρό χρηματοοικονομικό αποτέλεσμα

Τα καθαρά χρηματοοικονομικά αποτελέσματα που εμφανίζονται στις Χρηματοοικονομικές Καταστάσεις αναλύεται ως εξής:

Όμιλος

Σε χιλιάδες Ευρώ	1/1 - 31/12/2020	1/1 - 31/12/2019
Χρηματοοικονομικό κόστος αποζημίωσης προσωπικού (σημείωση 31)	-88	-167
Τόκοι βραχυπρόθεσμων δανείων & συναφή έξοδα	-4.965	-5.829
Τόκοι μακροπρόθεσμων δανείων	-162	-
Τόκοι χρηματοδοτικών μισθώσεων	-722	-453
Λοιποί Τόκοι – Έξοδα	-295	-
Προμήθειες Factoring	-188	-251
Σύνολο χρηματοοικονομικών εξόδων	-6.421	-6.699
Τόκοι καταθέσεων όψεως και συναφή έσοδα	10	6
Τόκοι προεξόφλησης μακροπρόθεσμων υποχρεώσεων	2.092	755
Σύνολο χρηματοοικονομικών εσόδων	2.102	761
Καθαρά χρηματοοικονομικά έσοδα/(έξοδα)	-4.319	-5.938

Εταιρεία		
Σε χιλιάδες Ευρώ	1/1 - 31/12/2020	1/1 - 31/12/2019
Χρηματοοικονομικό κόστος αποζημίωσης προσωπικού (σημείωση 31)	-87	-166
Τόκοι βραχυπρόθεσμων δανείων & συναφή έξοδα	-4.836	-5.687
Τόκοι μακροπρόθεσμων δανείων	-162	-
Τόκοι χρηματοδοτικών μισθώσεων	-639	-409
Λοιποί Τόκοι - Έξοδα	-220	-
Απομείωση συμμετοχών	-543	-
Προμήθειες Factoring	-188	-251
Σύνολο χρηματοοικονομικών εξόδων	-6.675	-6.512
Τόκοι καταθέσεων όψεως και συναφή έσοδα	9	4
Τόκοι προεξόφλησης μακροπρόθεσμων υποχρεώσεων	2.092	631
Μερίσματα από συμμετοχές σε εταιρείες	135	-
Σύνολο χρηματοοικονομικών εσόδων	2.235	635
Καθαρά χρηματοοικονομικά έσοδα/(έξοδα)	-4.439	-5.877

17. Φόρος Εισοδήματος

Ο συντελεστής φορολογίας των κερδών από επιχειρηματική δραστηριότητα των νομικών προσώπων ανέρχεται σε 24%.

Η πρόβλεψη για τους φόρους εισοδήματος που απεικονίζεται στις Χρηματοοικονομικές Καταστάσεις αναλύεται ως εξής:

Ποσά που αναγνωρίζονται στην κατάσταση αποτελεσμάτων

Σε χιλιάδες Ευρώ	Όμιλος		Εταιρεία	
	1/1 - 31/12/2020	1/1 - 31/12/2019	1/1 - 31/12/2020	1/1 - 31/12/2019
Τρέχων φόρος εισοδήματος (έξοδο)/όφελος				
Τρέχουσα χρήση	-987	-2.135	-	-1.230
Προσαρμογές για προηγούμενες χρήσεις	81	-	82	-
	-906	-2.135	82	-1.230
Αναβαλλόμενος φόρος εισοδήματος (έξοδο)/όφελος				
Μεταβολή φορολογικού συντελεστή	-	-	-	-

Αλλαγή σε αναγνωρισμένες εκπεστέες προσωρινές διαφορές	-364	-966	-366	-969
	-364	-966	-366	-969
Φόρος εισοδήματος (έξοδο)/ όφελος	-1.269	-3.101	-283	-2.199

Η Ελληνική φορολογική νομοθεσία και οι σχετικές διατάξεις υπόκεινται σε ερμηνείες από τις φορολογικές αρχές. Οι δηλώσεις φόρου εισοδήματος κατατίθενται σε ετήσια βάση, αλλά τα κέρδη ή οι ζημιές που δηλώνονται για φορολογικούς σκοπούς παραμένουν προσωρινά έως ότου οι φορολογικές αρχές εξετάσουν τις φορολογικές δηλώσεις και τα βιβλία του φορολογούμενου, στιγμή κατά την οποία θα εκκαθαριστούν και οι σχετικές φορολογικές υποχρεώσεις. Οι φορολογικές ζημιές, στο βαθμό που αναγνωρίζονται από τις φορολογικές αρχές, μπορούν να χρησιμοποιηθούν για τον συμψηφισμό κερδών των πέντε επόμενων χρήσεων που ακολουθούν τη χρήση που αφορούν.

Σε έναν μελλοντικό φορολογικό έλεγχο των σχετικών ανέλεγκτων χρήσεων είναι πιθανόν να επιβληθούν πρόσθετοι φόροι και πρόστιμα στην Εταιρεία και τις θυγατρικές της. Ο Όμιλος θεωρεί ότι η έκβαση των φορολογικών ελέγχων και το ύψος των πιθανολογούμενων πρόσθετων φόρων και προστίμων, είναι δυνατόν να προβλεφθεί ικανοποιητικά και, ως εκ τούτου, δεν έχει γίνει σχετική πρόβλεψη στις Ενοποιημένες Χρηματοοικονομικές Καταστάσεις σε σχέση με το θέμα αυτό.

Η Εταιρεία και οι θυγατρικές της με έδρα στην Ελλάδα, «ΙΑΤΡΙΚΗ ΤΕΧΝΙΚΗ ΑΕΒΕ» και «ΚΕΝΤΡΟ ΦΥΣΙΟΘΕΡΑΠΕΙΑΣ & ΑΠΟΚΑΤΑΣΤΑΣΗΣ ΑΘΛΗΤΙΚΩΝ ΚΑΚΩΣΕΩΝ Α.Ε.», έχουν λάβει πιστοποιητικά φορολογικής συμμόρφωσης χωρίς επιφύλαξη από τον ορκωτό ελεγκτή τους για τις χρήσεις 2011 έως και 2019, σύμφωνα με την εκάστοτε Ελληνική φορολογική νομοθεσία. Για τη θυγατρική εταιρεία «ΓΑΙΑ ΜΑΙΕΥΤΙΚΟ ΚΑΙ ΓΥΝΑΙΚΟΛΟΓΙΚΟ ΚΕΝΤΡΟ ΑΘΗΝΩΝ ΑΝΩΝΥΜΗ ΕΤΑΙΡΕΙΑ», ο σχετικός έλεγχος διεξήχθη μόνο για τις χρήσεις 2011 έως 2014, και λήφθηκαν πιστοποιητικά φορολογικής συμμόρφωσης χωρίς επιφύλαξη.

Σύμφωνα με τις διατάξεις του άρθρου 26 του Ν. 4174/2013, οι φορολογικές αρχές δύνανται να διενεργήσουν φορολογικό έλεγχο των χρήσεων για τις οποίες δεν έχει παρέλθει το δικαίωμα του Δημοσίου να επιβάλλει φόρους. Η Εταιρεία έχει λάβει εντολή ελέγχου για το φορολογικό έτος 2015, ενώ οι θυγατρικές της δεν έχουν λάβει κάποια εντολή ελέγχου από τις φορολογικές αρχές για τις προαναφερόμενες χρήσεις. Η Διοίκηση του Ομίλου εκτιμά ότι τυχόν πρόσθετοι φόροι και προσαυξήσεις που πιθανόν να προκύψουν από τον τρέχον φορολογικό έλεγχο έτους 2015 για την Εταιρεία καθώς και μελλοντικούς ελέγχους από τις φορολογικές αρχές δε θα έχουν σημαντική επίδραση στην χρηματοοικονομική θέση και τα αποτελέσματα της Εταιρείας και του Ομίλου.

Σημειώνεται ότι την 31 Δεκεμβρίου 2020 παραγράφηκαν οι χρήσεις έως την 31 Δεκεμβρίου 2014 σύμφωνα με τις διατάξεις της παρ.1 άρθρου 36 Ν.4174/2013 με τις εξαιρέσεις που προβλέπονται από την κείμενη νομοθεσία για παράταση του δικαιώματος της Φορολογικής Διοίκησης για έκδοση πράξης διοικητικού, εκτιμώμενου ή διορθωτικού προσδιορισμού φόρου σε συγκεκριμένες περιπτώσεις.

Για την χρήση 2020 βρίσκεται σε εξέλιξη ο εν λόγω έλεγχος τόσο για την Μητρική Εταιρεία, όσο και για τις θυγατρικές «ΙΑΤΡΙΚΗ ΤΕΧΝΙΚΗ ΑΕΒΕ» και «ΚΕΝΤΡΟ ΦΥΣΙΟΘΕΡΑΠΕΙΑΣ & ΑΠΟΚΑΤΑΣΤΑΣΗΣ ΑΘΛΗΤΙΚΩΝ ΚΑΚΩΣΕΩΝ Α.Ε.». Τα οριστικά αποτελέσματα δεν αναμένεται να έχουν σημαντική απόκλιση από τα ποσά των εκτιμηθέντων φόρων που απεικονίζονται στις Χρηματοοικονομικές Καταστάσεις.

ΕΤΗΣΙΑ ΟΙΚΟΝΟΜΙΚΗ ΕΚΘΕΣΗ ΓΙΑ ΤΗ ΧΡΗΣΗ ΠΟΥ ΕΛΗΞΕ ΣΤΙΣ 31 ΔΕΚΕΜΒΡΙΟΥ 2020

Αναφορικά με την Εταιρεία και τις θυγατρικές της, τα βιβλία και στοιχεία τους δεν έχουν ελεγχθεί από τις φορολογικές αρχές για τις χρήσεις που αναφέρονται στον παρακάτω πίνακα :

Όνομασία εταιρείας	Χώρα έδρας	Δραστηριότητα	% συμ/χής ομίλου	Ανέλεγκτες Χρήσεις
ΙΑΤΡΙΚΟ ΑΘΗΝΩΝ Ε.Α.Ε	ΕΛΛΑΔΑ	Παροχή υπηρεσιών υγείας	Μητρική	2015-2020
ΙΑΤΡΙΚΗ ΤΕΧΝΙΚΗ ΑΕΒΕ	ΕΛΛΑΔΑ	Εμπορία Ιατρικού Εξοπλισμού & Υγειονομικού Υλικού	100,00%	2015-2020
ΚΕΝΤΡΟ ΦΥΣΙΟΘΕΡΑΠΕΙΑΣ & ΑΠΟΚΑΤΑΣΤΑΣΗΣ ΑΘΛΗΤΙΚΩΝ ΚΑΚΩΣΕΩΝ Α.Ε.	ΕΛΛΑΔΑ	Παροχή Υπηρεσιών Φυσιοθεραπείας & Αποκατάστασης Αθλητικών Κακώσεων	51,00%	2015-2020
HOSPITAL AFFILIATES INTERNATIONAL (σε εκκαθάριση)	ΕΛΛΑΔΑ	Οργάνωση και Διοίκηση Νοσηλευτικών μονάδων	68,89%	2015- 2020
MEDSANA BMC	ΡΟΥΜΑΝΙΑ	Διαγνωστικό Κέντρο	100,00%	-
BIOAXIS SRL (πρώην MEDSANA SRL)	ΡΟΥΜΑΝΙΑ	Διαγνωστικό Κέντρο	78,90%	-
EUROSITE ΥΠΗΡΕΣΙΕΣ ΥΓΕΙΑΣ	ΕΛΛΑΔΑ	Ίδρυση & Λειτουργία Νοσηλευτικών Μονάδων	100,00%	2015-2020
ΓΑΙΑ ΜΑΙΕΥΤΙΚΟ ΚΑΙ ΓΥΝΑΙΚΟΛΟΓΙΚΟ ΚΕΝΤΡΟ ΑΘΗΝΩΝ ΑΝΩΝΥΜΗ ΕΤΑΙΡΕΙΑ	ΕΛΛΑΔΑ	Μαιευτική και γυναικολογική κλινική	100,00%	2015-2020

Ποσά που αναγνωρίζονται στα λοιπά συνολικά έσοδα

Τα ποσά του φόρου εισοδήματος που αναγνωρίστηκαν απευθείας στα λοιπά συνολικά έσοδα αναλύονται ως κάτωθι:

Σε χιλιάδες Ευρώ	1/1 - 31/12/2020	
	Όμιλος	Εταιρεία
Αναλογιστικά κέρδη / (ζημιές)	-29	-22
Τρέχων φορολογικός συντελεστής	24%	24%
Φόρος που αναγνωρίζεται στα Λοιπά Συνολικά Έσοδα έσοδο/ (έξοδο) τρέχουσας χρήσης	7	5
Φόρος που αναγνωρίζεται στα Λοιπά Συνολικά Έσοδα έσοδο/ (έξοδο) από την αλλαγή του φορολογικού συντελεστή	0	0
Φόρος που αναγνωρίζεται στα Λοιπά Συνολικά Έσοδα έσοδο/ (έξοδο)	29	22

	1/1 - 31/12/2019	
Σε χιλιάδες Ευρώ	Όμιλος	Εταιρεία
Αναλογιστικά κέρδη / (ζημιές)	-132	-130
Τρέχον φορολογικός συντελεστής	24%	24%
Φόρος που αναγνωρίζεται στα Λοιπά Συνολικά Έσοδα όφελος / (έξοδο)	31	31
Φόρος που αναγνωρίζεται στα Λοιπά Συνολικά Έσοδα έσοδο/ (έξοδο) από την αλλαγή του φορολογικού συντελεστή	-3	-3
Φόρος που αναγνωρίζεται στα Λοιπά Συνολικά Έσοδα έσοδο/ (έξοδο)	28	28

Συμφωνία φόρου εισοδήματος στα αποτελέσματα της χρήσης

Η συμφωνία του φόρου που αναγνωρίζεται στα αποτελέσματα της χρήσης, για τον Όμιλο και την Εταιρεία έχει ως εξής:

Σε χιλιάδες Ευρώ	Όμιλος	
	1/1 - 31/12/2020	1/1 - 31/12/2019
Κέρδη / (ζημιές) προ φόρων εισοδήματος	5.504	10.771
Φόροι εισοδήματος βάσει του εγχώριου φορολογικού συντελεστή	1.321	2.584
Μη φορολογηθέντων εσόδων	-	-
Μη εκπιπόμενες δαπάνες	-377	2.731
Χρησιμοποίηση φορολογικών ζημιών για τις οποίες δεν είχε αναγνωρισθεί αναβαλλόμενη φορολογική απαίτηση	-	-
Ζημιές τρέχουσας χρήσης για τις οποίες δεν αναγνωρίστηκε φορολογική απαίτηση	408	-
Προσαρμογές για προηγούμενες χρήσεις	-82	-
Φορολογικό όφελος από έξοδα που δεν αναγνωρίστηκαν φορολογικά σε προηγούμενη χρήση	-	-1.574
Επίδραση από μεταβολή φορολογικού συντελεστή	-	-280
Φόροι εισοδήματος που αναγνωρίζονται στα αποτελέσματα	1.269	3.101

<i>Σε χιλιάδες Ευρώ</i>	Εταιρεία	
	1/1 - 31/12/2020	1/1 - 31/12/2019
Κέρδη / (ζημιές) προ φόρων εισοδήματος	2.041	6.927
Φόροι εισοδήματος βάσει του εγχώριου φορολογικού συντελεστή	490	1.662
Μη φορολογηθέντων εσόδων	-	-
Μη εκπιπτόμενες δαπάνες	-381	2.368
Χρησιμοποίηση φορολογικών ζημιών για τις οποίες δεν είχε αναγνωριστεί αναβαλλόμενη φορολογική απαίτηση	-	-
Ζημιές τρέχουσας χρήσης για τις οποίες δεν αναγνωρίστηκε φορολογική απαίτηση	257	-
Προσαρμογές για προηγούμενες χρήσεις	-82	-
Φορολογικό όφελος από έξοδα που δεν αναγνωρίστηκαν φορολογικά σε προηγούμενη χρήση	-	-1.574
Επίδραση από μεταβολή φορολογικού συντελεστή	-	-257
Φόροι εισοδήματος που αναγνωρίζονται στα αποτελέσματα	283	2.199

18. Κέρδη ανά μετοχή

Ο υπολογισμός των βασικών κερδών ανά μετοχή την 31η Δεκεμβρίου 2020 και 2019 έχει ως εξής:

<i>Σε χιλιάδες Ευρώ</i>	Όμιλος		Εταιρεία	
	1/1 - 31/12/2020	1/1 - 31/12/2019	1/1 - 31/12/2020	1/1 - 31/12/2019
Κέρδη μετά φόρων αποδιδόμενες στους ιδιοκτήτες της Μητρικής	4.185	7.589	1.758	4.728
Μέσος σταθμικός αριθμός μετοχών σε κυκλοφορία	86.735.980	86.735.980	86.735.980	86.735.980
Κέρδη ανά μετοχή	0,0482	0,0875	0,0203	0,0545

i. Κέρδη αποδιδόμενα στους ιδιοκτήτες της Μητρικής :

	Όμιλος	
	1/1 - 31/12/2020	1/1 - 31/12/2019
Κέρδη μετά φόρων αποδιδόμενα στους ιδιοκτήτες της Μητρικής	4.185	7.589

ii. Μέσος σταθμικός αριθμός κοινών μετοχών σε κυκλοφορία :

	Όμιλος		Εταιρεία	
	1/1 - 31/12/2020	1/1 - 31/12/2019	1/1 - 31/12/2020	1/1 - 31/12/2019
Μέσος σταθμικός αριθμός μετοχών σε κυκλοφορία	86.735.980	86.735.980	86.735.980	86.735.980

Με δεδομένο ότι δεν υφίστανται χρηματοοικονομικά μέσα που να μειώνουν περαιτέρω τα βασικά κέρδη ανά μετοχή, παρέλκει η απεικόνιση των απομειωμένων κερδών ανά μετοχή (diluted earnings per share).

19. Ενσώματα περιουσιακά στοιχεία
Όμιλος 2020

Σε χιλιάδες Ευρώ	Γήπεδα - Οικόπεδα	Κτίρια	Μηχανήματα	Μεταφορικά Μέσα	Λοιπός Εξοπλισμός	Ακιν/σεις υπό εκτέλεση	Σύνολο
Κόστος κτήσης την 01/01/2020	58.879	216.441	95.191	2.546	38.953	9.489	421.499
Προσθήκες	72	3.232	5.534	478	1.643	2.337	13.296
Πωλήσεις- Μειώσεις	-	-121	-380	-52	-81	-	-634
Απομειώσεις	-	-	-	-	-	-	-
Μεταφορές- Ανακατατάξεις	-	5.678	-	-	-	-5.678	-
Μεταφορές - Ανακατατάξεις στα Επενδυτικά ακίνητα	-	-	-	-	-	-	-
Συναλλαγματικές Διαφορές	-	-20	-30	-3	-3	-	-56
Λοιπά	-	-	-	-	-	-	-
Κόστος κτήσης την 31/12/2020	58.951	225.209	100.315	2.969	40.513	6.148	434.105

ΕΤΗΣΙΑ ΟΙΚΟΝΟΜΙΚΗ ΕΚΘΕΣΗ ΓΙΑ ΤΗ ΧΡΗΣΗ ΠΟΥ ΕΛΗΞΕ ΣΤΙΣ 31 ΔΕΚΕΜΒΡΙΟΥ 2020

Αποσβέσεις την 01/01/2020	-277	-63.959	-73.721	-2.106	-33.437	-	-173.500
Προσθήκες	-356	-6.697	-3.370	-170	-1.295	-	-11.889
Πωλήσεις-Μειώσεις	-	64	334	42	78	-	518
Μεταφορές - Ανακατατάξεις στα Επενδυτικά ακίνητα	-	-	-	-	-	-	-
Συναλλαγματικές Διαφορές	-	6	24	3	3	-	35
Λοιπά	-	-	-	-	-	-	-
Αποσβέσεις την 31/12/2020	-633	-70.587	-76.733	-2.231	-34.651	-	-184.836
Αναπόσβεστη Αξία 31/12/2020	58.317	154.622	23.582	738	5.861	6.148	249.270

Στον παρακάτω πίνακα απεικονίζονται τα δικαιώματα χρήσης που αναγνωρίστηκαν από τον Όμιλο με την εφαρμογή του ΔΠΧΑ 16 στις 1/1/2019 και περιλαμβάνονται στα ενσώματα περιουσιακά στοιχεία.

Όμιλος 2020

<i>Σε χιλιάδες Ευρώ</i>	Γήπεδα - Οικόπεδα	Κτίρια	Μηχανήματα	Μεταφορικά Μέσα	Σύνολο
Κόστος κτήσης την 01/01/2020	2.027	11.548	2.820	331	16.726
Προσθήκες	-	2.675	3.653	207	6.535
Πωλήσεις - Μειώσεις	-	-103	-	-	-103
Κόστος κτήσης την 31/12/2020	2.027	14.121	6.473	538	23.158
Αποσβέσεις την 01/01/2020	-277	-2.040	-135	-111	-2.563
Προσθήκες	-356	-2.248	-466	-131	-3.202
Πωλήσεις-Μειώσεις	-	50	-	-	50
Αποσβέσεις την 31/12/2020	-633	-4.239	-601	-242	-5.715
Αναπόσβεστη Αξία 31/12/2020	1.394	9.882	5.872	296	17.443

Όμιλος 2019

<i>Σε χιλιάδες Ευρώ</i>	Γήπεδα - Οικόπεδα	Κτίρια	Μηχανήματα	Μεταφορικά Μέσα	Λοιπός Εξοπλισμός	Ακιν/σεις υπό εκτέλεση	Σύνολο
Κόστος κτήσης την 01/01/2019	56.852	200.251	87.491	2.236	37.530	8.044	392.407
Επίδραση ΔΠΧΑ 16 01/01/2019	60	9.446	70	146	-	-	9.722
Αξία κτήσης την 01/01/2019	56.912	209.697	87.561	2.382	37.530	8.044	402.128
Προσθήκες	1.967	2.483	9.968	224	2.064	5.780	22.486
Πωλήσεις- Μειώσεις	-	-32	-2.316	-57	-639	-	-3.043
Απομειώσεις	-	-	-	-	-	-	-
Μεταφορές- Ανακατατάξεις	-	4.314	21	-	-	-4.335	-
Μεταφορές- Ανακατατάξεις σε Επενδυτικά ακίνητα	-	-	-	-	-	-	-
Λοιπά	-	-	-	-	2	-	2
Συναλλαγματικές Διαφορές	-	-21	-43	-4	-4	-	-72
Αξία κτήσης την 31/12/2019	56.879	216.441	95.191	2.546	38.953	9.489	419.499
Αποσβέσεις την 01/01/2019	-	-57.601	-72.441	-2.012	-33.034	-	-165.088
Προσθήκες	-277	-6.371	-2.984	-151	-1.030	-	-10.813
Πωλήσεις- Μειώσεις	-	6	1.671	54	624	-	2.354
Συναλλαγματικές Διαφορές	-	8	32	3	3	-	45
Αποσβέσεις την 31/12/2019	-277	-63.959	-73.721	-2.106	-33.437	-	-173.502
Αναπόσβεστη Αξία 31/12/2019	58.603	152.483	21.470	440	5.516	9.489	248.001

Εταιρεία 2020								
Σε Ευρώ	χιλιάδες	Γήπεδα - Οικόπεδα	Κτίρια	Μηχανήματα	Μεταφορικά Μέσα	Λοιπός Εξοπλισμός	Ακιν/σεις υπό εκτέλεση	Σύνολο
Κόστος κτήσης την 01/01/2020		52.101	212.082	90.765	2.144	38.024	5.838	400.955
Προσθήκες		72	3.139	5.604	237	1.636	2.337	13.025
Πωλήσεις- Μειώσεις		-	-	-609	-38	-48	-	-695
Απομειώσεις		-	-	-	-	-	-	-
Μεταφορές- Ανακατάξεις		-	5.678	-	-	-	-5.678	-
Λοιπά		-	-	-	-	-	-	-
Κόστος κτήσης την 31/12/2020		52.173	220.898	95.760	2.343	39.612	2.497	413.284
Αποσβέσεις την 01/01/2020		-277	-62.826	-69.257	-1.727	-32.570	-	-166.657
Προσθήκες		-356	-6.254	-3.400	-158	-1.281	-	-11.449
Πωλήσεις- Μειώσεις		-	-	283	29	43	-	355
Μεταφορές- Ανακατατάξεις σε Επενδυτικά ακίνητα		-	-	-	-	-	-	-
Λοιπά		-	-	-	-	-	-	-
Αποσβέσεις την 31/12/2020		-633	-69.080	-72.374	-1.855	-33.808	-	-177.751
Αναπόσβεστη Αξία 31/12/2020		51.540	151.818	23.386	488	5.804	2.497	235.533

Στον παρακάτω πίνακα απεικονίζονται τα δικαιώματα χρήσης που έχουν αναγνωριστεί από την Εταιρεία με την εφαρμογή του ΔΠΧΑ 16 και περιλαμβάνονται στα ενσώματα περιουσιακά στοιχεία.

Εταιρεία 2020

<i>Σε χιλιάδες Ευρώ</i>	Γήπεδα - Οικόπεδα	Κτίρια	Μηχανήματα	Μεταφορικά Μέσα	Σύνολο
Κόστος κτήσης την 01/01/2020	2.027	8.975	3.527	344	14.873
Προσθήκες	-	2.593	3.653	207	6.452
Πωλήσεις-Μειώσεις	-	-	-512	-	-512
Κόστος κτήσης την 31/12/2020	2.027	11.568	6.668	550	20.813
Αποσβέσεις την 01/01/2020	-277	-1.807	-257	-111	-2.451
Προσθήκες	-356	-1.857	-636	-131	-2.980
Πωλήσεις-Μειώσεις	-	-	183	-	183
Αποσβέσεις την 31/12/2020	-633	-3.663	-710	-241	-5.248
Αναπόσβεστη Αξία 31/12/2020	1.394	7.904	5.959	309	15.566

ΕΤΗΣΙΑ ΟΙΚΟΝΟΜΙΚΗ ΕΚΘΕΣΗ ΓΙΑ ΤΗ ΧΡΗΣΗ ΠΟΥ ΕΛΗΞΕ ΣΤΙΣ 31 ΔΕΚΕΜΒΡΙΟΥ 2020

Εταιρεία 2019							
<i>Σε χιλιάδες Ευρώ</i>	Γήπεδα - Οικόπεδα	Κτίρια	Μηχανήματα	Μεταφορικά Μέσα	Λοιπός Εξοπλισμός	Ακιν/σεις υπό εκτέλεση	Σύνολο
Κόστος κτήσης την 01/01/2019	50.074	198.447	82.372	1.821	36.613	4.374	373.701
Επίδραση ΔΠΧΑ 16 01/01/2019	60	8.733	257	146	-	-	9.195
Αναθεωρημένο Κόστος Κτήσης 1/1/2019	50.134	207.180	82.629	1.967	36.613	4.374	382.897
Προσθήκες	1.967	619	10.388	221	2.049	5.778	21.024
Πωλήσεις- Μειώσεις	-	-32	-2.252	-44	-638	-	-2.966
Μεταφορές- Ανακατάξεις	-	4.314	-	-	-	-4.314	-
Λοιπά	-	-	-	-	-	-	-
Κόστος κτήσης την 31/12/2019	52.101	212.082	90.765	2.144	38.024	5.838	400.955
Αποσβέσεις την 01/01/2019	-	-56.722	-67.854	-1.627	-32.179	-	-158.382
Προσθήκες	-277	-6.111	-3.010	-141	-1.014	-	-10.552
Πωλήσεις- Μειώσεις	-	6	1.607	41	623	-	2.278
Μεταφορές- Ανακατατάξεις σε Επενδυτικά ακίνητα	-	-	-	-	-	-	-
Λοιπά	-	-	-	-	-	-	-
Αποσβέσεις την 31/12/2019	-277	-62.826	-69.257	-1.727	-32.570	-	-166.657
Αναπόσβεστη Αξία 31/12/2019	51.825	149.255	21.508	417	5.455	5.838	234.298

Κατά την 31^η Δεκεμβρίου 2020, η Διοίκηση αξιολόγησε την ύπαρξη ενδείξεων απομείωσης επί των ενσώματων παγίων του Ομίλου και της Εταιρείας συνεξετάζοντας τόσο εξωτερικούς παράγοντες (π.χ. μακροοικονομικό περιβάλλον) όσο και εσωτερικές ενδείξεις (π.χ. χρήση ενσώματων παγίων, λειτουργική απόδοση Ομίλου κλ.π.) που να υποδεικνύουν ότι η αναπόσβεστη αξία των εν λόγω στοιχείων του ενεργητικού ενδέχεται να μην είναι πλέον ανακτήσιμη. Με βάση την αξιολόγηση της Διοίκησης, δεν προέκυψαν ενδείξεις απομείωσης επί των ενσώματων παγίων κατά την 31^η Δεκεμβρίου 2020.

Υφίστανται εμπράγματα εξασφαλίσεις έναντι ομολογιακού δανείου που αφορούν έγγραφες προσημειώσεις υποθήκης συνολικού ύψους € 354 εκ. επί των ακινήτων του Ομίλου. Επιπρόσθετα, και στα πλαίσια της Πρόσθετης Πράξης τροποποίησης του Ομολογιακού Δανείου, συστάθηκε πλασματικό ενεχύρο ποσού € 3,9 εκ. περίπου επί ιατρικού εξοπλισμού της εταιρείας.

- Εντός της χρήσης 2020 διενεργήθηκαν επενδύσεις σε ενσώματα περιουσιακά στοιχεία συνολικού ποσού € 6,8 εκ. για τον Όμιλο και € 6,6 εκ. για την Εταιρεία. Οι σημαντικότερες εξ' αυτών αφορούν την αγορά υπερσύγχρονου ιατρικού, μηχανολογικού και λοιπού εξοπλισμού.

20. Επενδυτικά Ακίνητα

Οι επενδύσεις σε ακίνητα τόσο στον Όμιλο όσο και στην Εταιρεία κατά την 31/12/2020 αφορούν ακίνητο ιδιοκτησίας της στον Πειραιά από τα ενσώματα περιουσιακά στοιχεία στα επενδυτικά ακίνητα λόγω μίσθωσης του σε τρίτο μέρος (διάρκεια μίσθωσης 12 έτη). Τα ακίνητα αποσβένονται με βάση την σταθερή μέθοδο και η ωφέλιμη ζωή τους είναι 50 έτη. Η Διοίκηση εκτιμά ότι κατά την 31/12/2020 η εύλογη αξία των επενδυτικών ακινήτων δεν διαφέρει ουσιωδώς από την αναπόσβεστη αξία τους.

Όμιλος 2020			Εταιρεία 2020		
Σε χιλιάδες Ευρώ	Επενδυτικά ακίνητα	Σύνολο	Επενδυτικά ακίνητα	Σύνολο	
Κόστος κτήσης την 01/01/2020	1.906	1.906	1.906	1.906	
Προσθήκες	-	-	-	-	
Κόστος κτήσης την 31/12/2020	1.906	1.906	1.906	1.906	
Αποσβέσεις την 01/01/2020	-266	-266	-266	-266	
Προσθήκες	-16	-16	-16	-16	
Αποσβέσεις την 31/12/2020	-282	-282	-282	-282	
Αναπόσβεστη Αξία 31/12/2020	1.624	1.624	1.624	1.624	

Όμιλος 2019 Σε χιλιάδες Ευρώ	Επενδυτικά ακίνητα	Σύνολο	Εταιρεία 2019 Επενδυτικά ακίνητα	Σύνολο
Κόστος κτήσης την 01/01/2019	1.906	1.906	1.906	1.906
Προσθήκες	-	-	-	-
Κόστος κτήσης την 31/12/2019	1.906	1.906	1.906	1.906
Αποσβέσεις την 01/01/2019	-250	-250	-250	-250
Προσθήκες	-16	-16	-16	-16
Αποσβέσεις την 31/12/2019	-266	-266	-266	-266
Αναπόσβεστη Αξία 31/12/2019	1.640	1.640	1.640	1.640

21. Άυλα περιουσιακά στοιχεία

Τα άυλα περιουσιακά στοιχεία αναλύονται ως εξής:

Όμιλος 2020

Σε χιλιάδες Ευρώ	Δικαιώματα - Άδειες	Λογισμικά	Σύνολο
Αξία κτήσης την 01/01/2020	66	3.471	3.537
Προσθήκες	-	316	316
Πωλήσεις- Μειώσεις	-	-6	-6
Μεταφορές- Ανακατάξεις	-	-	-
Αξία κτήσης την 31/12/2020	66	3.781	3.847
Αποσβέσεις την 01/01/2020	-	-2.348	-2.348
Προσθήκες	-	-427	-427
Πωλήσεις- Μειώσεις	-	4	4
Αποσβέσεις την 31/12/2020	-	-2.771	-2.771
Αναπόσβεστη αξία 31/12/2020	66	1.011	1.077

Όμιλος 2019

<i>Σε χιλιάδες Ευρώ</i>	Δικαιώματα - Άδειες	Λογισμικά	Σύνολο
Αξία κτήσης την 01/01/2019	66	2.685	2.751
Προσθήκες	-	786	786
Πωλήσεις- Μειώσεις	-	-	-
Μεταφορές - Ανακατατάξεις	-	-	-
Αξία κτήσης την 31/12/2019	66	3.471	3.537
Αποσβέσεις την 01/01/2019	-	-2.054	-2.054
Προσθήκες	-	-294	-294
Πωλήσεις- Μειώσεις	-	-	-
Αποσβέσεις την 31/12/2019	-	-2.348	-2.348
Αναπόσβεστη αξία 31/12/2019	66	1.123	1.189

Εταιρεία 2020

<i>Σε χιλιάδες Ευρώ</i>	Δικαιώματα - Άδειες	Λογισμικά	Σύνολο
Αξία κτήσης την 01/01/2020	66	3.197	3.263
Προσθήκες	-	301	301
Μεταφορές- Ανακατατάξεις	-	-	-
Αξία κτήσης την 31/12/2020	66	3.498	3.564
Αποσβέσεις την 01/01/2020	-	-2.079	-2.079
Προσθήκες	-	-422	-422
Αποσβέσεις την 31/12/2020	-	-2.501	-2.501
Αναπόσβεστη αξία 31/12/2020	66	998	1.063

Εταιρεία 2019			
<i>Σε χιλιάδες Ευρώ</i>	Δικαιώματα - Άδειες	Λογισμικά	Σύνολο
Αξία κτήσης την 01/01/2019	66	2.411	2.477
Προσθήκες	-	786	786
Μεταφορές - Ανακατατάξεις	-	-	-
Αξία κτήσης την 31/12/2019	66	3.197	3.263
Αποσβέσεις την 01/01/2019	-	-1.788	-1.788
Προσθήκες	-	-291	-291
Αποσβέσεις την 31/12/2019	-	-2.079	-2.079
Αναπόσβεστη αξία 31/12/2019	66	1.118	1.184

22. Λοιπά μη κυκλοφορούντα περιουσιακά στοιχεία

Τα λοιπά μη κυκλοφορούντα περιουσιακά στοιχεία αναλύονται ως εξής:

<i>Σε χιλιάδες ευρώ</i>	Όμιλος		Εταιρεία	
	31/12/2020	31/12/2019	31/12/2020	31/12/2019
Εγγυήσεις	450	399	447	398
Μακροπρόθεσμες Απαιτήσεις	-	-	3.326	-
Σύνολο	450	399	3.773	398

Κατά την 31/12/2020, ποσό απαίτησης από την θυγατρική εταιρεία Eurosite ύψους € 3.326 χιλ. ταξινομήθηκε στο κονδύλι «Λοιπά μη κυκλοφορούντα περιουσιακά στοιχεία», καθώς η τακτοποίηση της απαίτησης αναμένεται να πραγματοποιηθεί τουλάχιστον 12 μήνες μετά την ημερομηνία αναφοράς των συνημμένων Οικονομικών Καταστάσεων. Το εν λόγω ποσό κατά την 31/12/2019 περιλαμβανόταν στο κονδύλι «Λοιπές απαιτήσεις».

23. Επενδύσεις σε θυγατρικές εταιρείες

Οι επενδύσεις της Ιατρικό Αθηνών ΕΑΕ (Μητρική) σε θυγατρικές εταιρείες αναλύονται ως εξής:

Εταιρεία

<i>Σε χιλιάδες Ευρώ</i>	<i>% συμμετοχής</i>	31/12/2020	31/12/2019
Κόστος κτήσης			
Ιατρική Τεχνική ΑΕΒΕ	100,00%	25.421	25.421
Κέντρο Φυσιοθεραπείας	51,00%	81	19
Αξονική Έρευνα	0,00%	-	545
Έρευνα	0,00%	-	503
Hospital Affiliates International	68,89%	91	91
Eurosite	100,00%	8.335	8.335
Medsana Buch	100,00%	33	33
Bioaxis Srl (πρώην Medsana Srl)	78,90%	517	517
Παιδιατρικό Κέντρο Αθηνών	58,30%	169	169
Γαία Α.Ε.	100,00%	27.789	27.256
Σύνολο		62.436	62.890
Απομειώσεις		-42.427	-42.898
Λογιστική Αξία		20.009	19.992

Οι παραπάνω θυγατρικές ενοποιούνται πλήρως, εκτός από το Παιδιατρικό Κέντρο Αθηνών, το οποίο έχει τεθεί σε εκκαθάριση και το κόστος κτήσεως του έχει διαγραφεί πλήρως στα κέρδη εις νέον της Εταιρείας. Η δραστηριότητα αυτού έχει διακοπεί στην προ μετάβαση εποχή, τα στοιχεία του Ισολογισμού του είναι επουσιώδη και η διαδικασία της ρευστοποίησής του δεν συνεπάγεται σημαντικά κόστη για την Εταιρεία. Μέχρι την ημερομηνία σύνταξης των συνημμένων Χρηματοοικονομικών Καταστάσεων δεν είχε εκδοθεί τελεσίδικη δικαστική απόφαση για την διάλυσή του και την οριστική διαγραφή του από τα Μητρώα των Ανωνύμων Εταιρειών.

Επιπρόσθετα, η συμμετοχή της Εταιρείας στην Bioaxis Srl (πρώην Medsana Srl) έχει ομοίως απομειωθεί στις Εταιρικές Χρηματοοικονομικές καταστάσεις. Η εν λόγω θυγατρική εταιρεία, δεν παρουσιάζει δραστηριότητα και η λογιστική της αξία υπερέβαινε το ανακτήσιμο ποσό της. Εντός του 2012, η θυγατρική εταιρεία Hospital Affiliates International με έδρα στην Ελλάδα τέθηκε σε διαδικασία εκκαθάρισης.

Έκτοτε η εν λόγω θυγατρική εταιρεία δεν παρουσιάζει έσοδα, ενώ τα περιουσιακά της στοιχεία είναι ήσσονος σημασίας σε σχέση με τα μεγέθη του Ομίλου. Ομοίως, η συγκεκριμένη συμμετοχή έχει απομειωθεί πλήρως από τα βιβλία της Εταιρείας.

Η θυγατρική εταιρεία Αξονική Έρευνα Ε.Α.Ε. διεγράφη από το Γ.Ε.ΜΗ την 29^η Μαΐου 2020. Κατά την 31^η Ιουλίου 2020 διεγράφη επίσης και η θυγατρική εταιρεία Έρευνα Ε.Α.Ε.

Κατά την 31^η Δεκεμβρίου 2020 δεν εντοπίστηκαν ενδείξεις απομείωσης αναφορικά με τις επενδύσεις της μητρικής Εταιρείας στις θυγατρικές της και ως εκ τούτου δεν διενεργήθηκε έλεγχος απομείωσης.

Οι απομειώσεις ανά συμμετοχή παρατίθενται κατωτέρω:

Εταιρεία	Ποσοστό	Ποσό Απομείωσης	Ποσό Απομείωσης
	συμμετοχής		
<i>Σε χιλιάδες Ευρώ</i>	%	31/12/2020	31/12/2019
Ιατρική Τεχνική ΑΕΒΕ	100,00%	13.140	13.140
Αξονική Έρευνα	0,00%	-	545
Έρευνα	0,00%	-	459
Hospital Affiliates International	68,89%	91	91
Bioaxis Srl (πρώην Medsana Srl)	78,90%	517	517
Παιδιατρικό Κέντρο Αθηνών	58,30%	169	169
Γαία Α.Ε.	100,00%	27.789	27.255
Eurosite	100,00%	722	722
Σύνολο		42.427	42.898

Η κίνηση των απομειώσεων αναλύεται ως εξής:

<i>Σε χιλιάδες Ευρώ</i>	31/12/2020	31/12/2019
Απομείωση κατά την έναρξη της χρήσης	-42.898	-42.898
Απομείωση συμμετοχής σε ΓΑΙΑ ΑΕ	-534	-
Διαγραφή συμμετοχής σε Αξονική Έρευνα Ε.Α.Ε.	545	-
Διαγραφή συμμετοχής σε Έρευνα Ε.Α.Ε.	459	-
Απομείωση κατά την λήξη της χρήσης	-42.428	-42.898

24. Αναβαλλόμενες φορολογικές απαιτήσεις- υποχρεώσεις

Οι αναβαλλόμενοι φόροι εισοδήματος προκύπτουν από τις προσωρινές διαφορές μεταξύ της λογιστικής αξίας και της φορολογικής βάσης των στοιχείων ενεργητικού και παθητικού και υπολογίζονται βάσει του ισχύοντος συντελεστή φορολογίας εισοδήματος.

Η κίνηση των αναβαλλόμενων φορολογικών απαιτήσεων και υποχρεώσεων έχει ως εξής:

Όμιλος

2020	Καθαρό υπόλοιπο έναρξης	Αναγνώριση στην κατάσταση αποτελεσμάτων	Αναγνώριση στην κατάσταση συνολικών εσόδων	Καθαρό υπόλοιπο λήξης	Αναβαλλόμενη φορολογική απαίτηση	Αναβαλλόμενη φορολογική υποχρέωση
Σε χιλιάδες Ευρώ						
- Ενσώματα περιουσιακά στοιχεία	-23.428	-523	-	-23.951	61	-24.012
- Μισθώσεις	-345	103	-	-243	-	-244
- Απαιτήσεις	2.959	-	-	2.959	2.959	-
- Έξοδα επόμενων χρήσεων	262	-	-	262	262	-
- Παροχές στο προσωπικό	2.633	8	6	2.647	2.647	-
- Λοιπά	-208	48	-	-159	-	-159
Σύνολο	-18.126	-364	6	-18.485	5.932	-24.415

Όμιλος

2019	Καθαρό υπόλοιπο έναρξης	Αναγνώριση στην κατάσταση αποτελεσμάτων	Αναγνώριση στην κατάσταση συνολικών εσόδων	Καθαρό υπόλοιπο λήξης	Αναβαλλόμενη φορολογική απαίτηση	Αναβαλλόμενη φορολογική υποχρέωση
Σε χιλιάδες Ευρώ						
- Ενσώματα περιουσιακά στοιχεία	-23.902	475	-	-23.427	61	-23.489
- Μισθώσεις	-524	178	-	-346	-	-346
- Απαιτήσεις	4.599	-1.640	-	2.959	2.959	-
- Έξοδα επόμενων χρήσεων	497	-235	-	262	262	-
- Παροχές στο προσωπικό	2.612	-7	28	2.633	2.633	-
- Λοιπά	-470	262	-	-208	-	-208
Σύνολο	-17.188	-966	28	-18.126	5.915	-24.043

Εταιρεία

	Καθαρό υπόλοιπο έναρξης	Αναγνώριση στην κατάσταση αποτελεσμάτ ων	Αναγνώριση στην κατάσταση συνολικών εσόδων	Καθαρό υπόλοιπο λήξης	Αναβαλλόμεν η φορολογική απαίτηση	Αναβαλλόμεν η φορολογική υποχρέωση
2020						
<i>Σε χιλιάδες ευρώ</i>						
- Ενσώματα περιουσιακά στοιχεία	-23.424	-524	-	-23.948	-	-23.948
- Μισθώσεις	-346	102	-	-244	-	-244
- Απαιτήσεις	2.958	-	-	2.958	2.958	-
- Έξοδα επόμενων χρήσεων	262	-	-	262	262	-
- Παροχές στο προσωπικό	2.608	8	5	2.621	2.621	-
- Λοιπά	-208	48	-	-159	-	-159
Σύνολο	-18.150	-366	5	-18.510	5.842	-24.352

Εταιρεία

	Καθαρό υπόλοιπο έναρξης	Αναγνώριση στην κατάσταση αποτελεσμάτων	Αναγνώριση στην κατάσταση συνολικών εσόδων	Καθαρό υπόλοιπο λήξης	Αναβαλλόμενη φορολογική απαίτηση	Αναβαλλόμε νη φορολογικ ή υποχρέωση
2019						
<i>Σε χιλιάδες ευρώ</i>						
- Ενσώματα περιουσιακά στοιχεία	-23.896	472	-	-23.424	-	-23.424
- Μισθώσεις	-524	178	-	-346	-	-346
- Απαιτήσεις	4.598	-1.640	-	2.958	2.958	-
- Έξοδα επόμενων χρήσεων	497	-235	-	262	262	-
- Παροχές στο προσωπικό	2.587	-7	28	2.608	2.608	-
- Λοιπά	-470	262	-	-208	-	-208
Σύνολο	-17.208	-969	28	-18.150	5.828	-23.978

Οι αναβαλλόμενες φορολογικές απαιτήσεις και υποχρεώσεις συμψηφίζονται όταν υπάρχει εφαρμόσιμο νομικό δικαίωμα να συμψηφισθούν οι τρέχουσες φορολογικές απαιτήσεις έναντι των τρεχουσών φορολογικών υποχρεώσεων και όταν οι αναβαλλόμενοι φόροι εισοδήματος αφορούν στην ίδια φορολογική αρχή. Ο Όμιλος και η Εταιρεία δεν αναγνωρίζουν αναβαλλόμενη φορολογική απαίτηση επί των φορολογικών ζημιών.

25. Αποθέματα

Τα αποθέματα αναλύονται ως εξής:

<i>Σε χιλιάδες ευρώ</i>	Όμιλος		Εταιρεία	
	31/12/2020	31/12/2019	31/12/2020	31/12/2019
Εμπορεύματα	297	432	-	-
Πρώτες ύλες και αναλώσιμα	6.590	5.432	6.590	5.432
Σύνολο	6.887	5.865	6.590	5.432

Επί των αποθεμάτων του Ομίλου και της Εταιρείας δεν υφίστανται βάρη.

Βάσει του νόμου 3204/2003 παρέχεται η δυνατότητα στην Εταιρεία να επιστρέφει στους προμηθευτές της φαρμακευτικά προϊόντα (εμπορεύματα) που έχουν λήξει ή πρόκειται να λήξουν σε σύντομο χρονικό διάστημα. Οι πρώτες ύλες και τα αναλώσιμα έχουν μακρά διάρκεια ζωής και έως εκ τούτου δεν συντρέχουν λόγοι απομείωσης της αξίας τους.

26. Εμπορικές Απαιτήσεις

Οι εμπορικές απαιτήσεις αναλύονται ως εξής:

<i>Σε χιλιάδες Ευρώ</i>	Όμιλος		Εταιρεία	
	31/12/2020	31/12/2019	31/12/2020	31/12/2019
Πελάτες (πριν από Clawback)	103.282	105.870	102.732	105.271
Πρόβλεψη για Clawback (N.4172/2013 άρθρο 100)	-7.359	-12.181	-7.359	-12.181
Πελάτες (μετά από Clawback)	95.923	93.689	95.373	93.090
Μεταχρονολογημένες επιταγές & γραμμάτια εισπρακτέα	18.580	19.693	18.580	19.693
Επισφαλείς απαιτήσεις	1.752	1.747	1.499	1.499
Σύνολο προ προβλέψεων	116.255	115.130	115.453	114.283
Μείον: προβλέψεις απομείωσης πελατών	-36.124	-33.578	-36.120	-33.569
Μείον: προβλέψεις απομείωσης λοιπών εμπορικών απαιτήσεων	-1.752	-1.747	-1.499	-1.499
Σύνολο	78.379	79.804	77.834	79.215

Η κίνηση της πρόβλεψης του Clawback για τον Όμιλο και την Εταιρεία, έχει ως κάτωθι:

Όμιλος

<i>Σε χιλιάδες Ευρώ</i>	31/12/2020	31/12/2019
Υπόλοιπο έναρξης χρήσης	-12.181	-13.246
Ποσό εκτίμησης χρήσης που επιβάρυνε τα αποτελέσματα	-7.359	-12.676
Χρησιμοποίηση πρόβλεψης λόγω έκδοσης πιστωτικών	12.181	13.741
Υπόλοιπο λήξης χρήσης	-7.359	-12.181

Εταιρεία

<i>Σε χιλιάδες Ευρώ</i>	31/12/2020	31/12/2019
Υπόλοιπο έναρξης χρήσης	-12.181	-13.246
Ποσό εκτίμησης χρήσης που επιβάρυνε τα αποτελέσματα	-7.359	-12.676
Χρησιμοποίηση πρόβλεψης λόγω έκδοσης πιστωτικών	12.181	13.741
Υπόλοιπο λήξης χρήσης	-7.359	-12.181

Από τον Ιούλιο 2013 τέθηκαν σε εφαρμογή (με αναδρομική ισχύ), σύμφωνα με το άρθρο 100 του ν.4172/2013, τα εξής:

Η καθιέρωση ποσοστού επί των οφειλών του ΕΟΠΥΥ για νοσηλεία, διαγνωστικές εξετάσεις και φυσικοθεραπείες των ασφαλισμένων του προς τους συμβεβλημένους με τον ΕΟΠΥΥ ιδιώτες παρόχους των ως άνω υπηρεσιών υγείας, υπέρ του Οργανισμού ως έκπτωση (Rebate) για κάθε μήνα. Το ποσό έκπτωσης (Rebate) υπολογίζεται σε μηνιαία βάση και ενσωματώνεται από 1/1/2016 στα εκδοθέντα τιμολόγια παροχής υπηρεσιών προς τον ΕΟΠΥΥ και δεν απαιτείται πλέον ο σχηματισμός σχετικής πρόβλεψης.

Ο μηχανισμός αυτόματης επιστροφής (Claw-back) δαπανών νοσηλείας, διαγνωστικών εξετάσεων και φυσικοθεραπείας. Βάσει του συγκεκριμένου μηχανισμού, η μηνιαία δαπάνη του ΕΟΠΥΥ για διαγνωστικές εξετάσεις, νοσηλεία και φυσικοθεραπείες που παρέχονται από συμβεβλημένους ιδιώτες παρόχους υπηρεσιών υγείας, δεν μπορεί να υπερβαίνει το 1/12 των εγκεκριμένων πιστώσεων του προϋπολογισμού του ΕΟΠΥΥ. Το υπερβάλλον ποσό, το οποίο αναζητείται εκ μέρους του ΕΟΠΥΥ από τους συμβεβλημένους ιδιώτες παρόχους των ανωτέρω υπηρεσιών υγείας, υπολογίζεται πλέον σε μηνιαία βάση και καταβάλλεται μετά από την έγγραφη ατομική ειδοποίηση που θα αποστείλει ο ΕΟΠΥΥ κάθε έξι μήνες. Ειδικότερα το ποσό της επιστροφής (Claw-back) υπολογίζεται ως η διαφορά ανάμεσα στην προϋπολογισμένη και την πραγματική δαπάνη, που προκύπτει από την αιτούμενη από τους παρόχους δαπάνη, αφού αφαιρεθούν τυχόν επιστροφές rebates και λοιπές μη αποδεκτές δαπάνες κατά το χρόνο υπολογισμού.

Με βάση το άρθρο 25 του ν. 4549/2018, ο μηχανισμός αυτόματης επιστροφής (Clawback) του άρθρου 11 του ν. 4052/2012 (Α' 41), της κατ' εξουσιοδότηση εκδοθείσας, υπ' αριθμ. Γ5/63587/2015 (Β' 1803), υπουργικής απόφασης και του άρθρου 100 του ν. 4172/2013 (Α' 167), όπως τροποποιήθηκαν και ισχύουν, επεκτείνεται και στα έτη 2019-2022, με αρχικό έτος βάσης υπολογισμού για την πρώτη εφαρμογή του παρόντος το 2019, και για καθένα από τα επόμενα έτη το εκάστοτε

προηγούμενο έτος. Τα επιτρεπόμενα όρια δαπανών αναπροσαρμόζονται για τα έτη 2019-2022, αποκλειστικά βάσει της προβλεπόμενης κατ' έτος μεταβολής του πραγματικού ΑΕΠ σε σταθερές τιμές, όπως αυτή απεικονίζεται στον προϋπολογισμό κάθε έτους.

Σύμφωνα με το άρθρο 90 του υπ' αρ. 4368/2016 Νόμου, οι δαπάνες των παρόχων υγείας, που πραγματοποιήθηκαν από την 01/01/2016 και υποβάλλονται στις αρμόδιες υπηρεσίες του ΕΟΠΥΥ καθορίζονται με δειγματοληψία, η οποία σε κάθε περίπτωση δεν μπορεί να αφορά ποσοστό μικρότερο του πέντε τοις εκατό (5%) των υποβαλλομένων δικαιολογητικών δαπανών ασφαλισμένων εκάστου παρόχου και κατ' ελάχιστο αριθμό 10 δικαιολογητικών δαπάνης. Ο ΕΟΠΥΥ δύναται να ελέγξει οριστικά και να εκκαθαρίσει τις μη εκκαθαρισθείσες οφειλές του ΕΟΠΥΥ προς τους παρόχους του, πλην φαρμακοποιών και νοσοκομείων Ε.Σ.Υ, που αφορούν τα έτη 2012-2015, σύμφωνα με τα ανωτέρω. Από την εφαρμογή του παρόντος εξαιρούνται οι συμβεβλημένοι πάροχοι που έχουν υπαχθεί στη διαδικασία του άρθρου 100, παρ.6 του ν. 4172/2013 (Α' 167). Κατά συνέπεια οι υποβληθείσες δαπάνες των κλινικών της Εταιρείας για τη χρήση 2016, 2017, 2018, 2019 έχουν ελεγχθεί από τους αρμόδιους φορείς του ΕΟΠΥΥ.

Έως σήμερα, ο ΕΟΠΥΥ έχει κοινοποιήσει στις κλινικές του Ομίλου τα ποσά του Rebate και Clawback που αντιστοιχούν στις χρήσεις 2013 έως και 2019, καθώς και Α' εξαμήνου του 2020, ενώ εκκρεμεί η κοινοποίηση των ποσών του Β εξαμήνου του 2020.

Με εξαίρεση τις χρήσεις 2016 έως 2018, είναι αδύνατη η ακριβής ποσοτικοποίηση του προϋπολογισμού και του claw-back που αντιστοιχεί σε κάθε κλινική λόγω μη γνωστοποίησης, από πλευράς ΕΟΠΥΥ, όλων των παραμέτρων (κλάδου και κλινικών ξεχωριστά), οι οποίες μπορούν αξιόπιστα να οδηγήσουν σε ακριβή προσδιορισμό των αντίστοιχων ποσών. Τα τελικά ποσά του claw-back για τις χρήσεις 2014 και 2015 θα προκύψουν εφόσον ελεγχθούν και οι υποβολές του συνόλου των αναφερόμενων ετών και τελικώς επικυρωθούν από τον ΕΟΠΥΥ. Σε κάθε περίπτωση η Διοίκηση εκτιμά ότι με βάση τα διαθέσιμα στοιχεία, τα αποτελέσματα της Εταιρείας έχουν ήδη επιβαρυνθεί με επαρκή ποσά για τις χρήσεις αυτές και δεν αναμένεται περαιτέρω αρνητική μεταβολή τους.

Για την τρέχουσα χρήση η εκτίμηση του ποσού της επιστροφής, έγινε λαμβάνοντας υπόψη τον τρόπο υπολογισμού που έχει αποτυπωθεί στις βεβαιώσεις του ποσού αυτόματης επιστροφής (claw-back) της χρήσης 2019.

Σημειώνεται επίσης ότι στα πλαίσια των μέτρων που έχουν ληφθεί από την Ελληνική Κυβέρνηση για τη στήριξη των Επιχειρήσεων που έχουν πληγεί λόγω της διάδοσης του Covid-19, προβλέπεται ανάμεσα στα άλλα για τις εταιρείες με νοσοκομειακές δραστηριότητες που εμφανίζουν μειωμένο κύκλο εργασιών τους μήνες Μάρτιο, Απρίλιο και Μάιο του 2020 από τους αντίστοιχους του 2019, ποσοστό 20% της διαφοράς αυτής αντισταθμίζεται από τον ΕΟΠΥΥ μέσω μείωσης του ποσού των καταβλητέων δόσεων που έχουν προκύψει ή πρόκειται να προκύψουν μέσω της εφαρμογής μηχανισμού αυτόματης επιστροφής Clawback.

Επισημαίνεται πως σταθερή παραμένει εκ μέρους της Διοίκησης της Εταιρείας, η διεκδίκηση των ποσών που αναλογούν στις περικοπές που οφείλονται στο μηχανισμό Rebate και Clawback. Η Εταιρεία αμφισβητώντας τις εν λόγω περικοπές έχει ήδη ασκήσει νομίμως και εμπροθέσμως αιτήσεις ακύρωσης των υπουργικών αποφάσεων καθώς και των ατομικών διοικητικών πράξεων του ΕΟΠΥΥ που αφορούν το Clawback και το Rebate, νομικές ενέργειες οι οποίες θα συνεχιστούν και για το τρέχον έτος όταν κοινοποιηθούν οι ανάλογες πράξεις.

Η Εταιρεία, κατά την κλειόμενη χρήση, κατ' εφαρμογή των διατάξεων:

- του άρθρου 10 του Ν. 4647/2019 (ΦΕΚ 204 Α' / 16-12-2019) «Κατεπείγουσες ρυθμίσεις αρμοδιότητας των Υπουργείων Υγείας, Εσωτερικών, Εργασίας και Κοινωνικών Υποθέσεων και άλλες διατάξεις» (Α' 204).
- της υπ. αριθμ. Β2β/Γ.Π.οικ. 66319 απόφασης του Υπουργού Υγείας (ΦΕΚ 4613 Β'/19-10-2020) «Ρύθμιση οφειλών από rebate και clawback»
- της υπ. αριθμ. Β2β/Γ.Π.οικ. 77678 απόφασης του Υπουργού Υγείας (ΦΕΚ 5394 Β' /08-12-2020) «Τροποποίηση της υπ' αρ. Β2β/Γ.Π.οικ. 66319/19-10-2020 απόφασης του Υπουργού Υγείας «Ρύθμιση οφειλών από rebate και clawback»(Β' 4613),

και με βάση τα βάση τα οριζόμενα στο άρθρο 3 της υπ. αριθμ. Β2β/Γ.Π.οικ. 66319 απόφασης του Υπουργού Υγείας (ΦΕΚ 4613 Β'/19-10-2020), προέβει σε ρύθμιση ποσού clawback της χρήσης 2018 και μέρους της χρήσης 2019, ποσού € 24.7 εκ., σε 120 ισόποσες μηνιαίες δόσεις. Εκ του συνολικού ποσού της ρύθμισης, ποσό € 20,6 εκ. πρόκειται να συμψηφιστεί / διακανονιστεί σε διάστημα μεγαλύτερο των 12 μηνών από την ημερομηνία αναφοράς και ως εκ τούτου έχει ταξινομηθεί στις μακροπρόθεσμες υποχρεώσεις.

Η κίνηση του λογαριασμού απομείωσης των πελατών και λοιπών εμπορικών απαιτήσεων έχει ως κάτωθι:

Σε χιλιάδες Ευρώ	Όμιλος		Εταιρεία	
	31/12/2020	31/12/2019	31/12/2020	31/12/2019
Υπόλοιπο έναρξης	35.325	32.626	35.068	32.368
Ποσό απομείωσης χρήσης που επιβάρυνε τα αποτελέσματα	3.062	2.786	3.062	2.786
Αναστροφή απομείωσης λόγω είσπραξης απαιτήσεων	-	-87	-	-86
Αναστροφή απομείωσης λόγω διαγραφής απαιτήσεων	-510	-	- 510	-
Υπόλοιπο τέλους	37.876	35.325	37.619	35.068

Τον Δεκέμβριο του 2019 σύμφωνα με το αρ. 12 του Ν. 4578/2018, προσδιορίστηκαν οι όροι για την εξόφληση των ληξιπρόθεσμων οφειλών του ΕΟΠΥΥ, οι οποίες δημιουργήθηκαν πριν και μετά τη λειτουργία του, προς τους συμβεβλημένους παρόχους υγείας. Ειδικότερα, με βάση τις διατάξεις του συγκεκριμένου άρθρου, προσδιορίστηκαν περαιτέρω εκπτώσεις προκειμένου ο Οργανισμός να προβεί, μέχρι το τέλος του 2019, στην ολοσχερή εξόφληση των οφειλών του. Επισημαίνεται ότι η Εταιρεία έχει ήδη διενεργήσει επαρκείς προβλέψεις έναντι των διατάξεων του συγκεκριμένου άρθρου και, ως εκ τούτου, δεν προβλέπεται περαιτέρω επιβάρυνση των αποτελεσμάτων της. Η εξόφληση των εν λόγω οφειλών θα ενισχύσει την ρευστότητα του Ομίλου και της Εταιρείας.

Εφαρμόζοντας από 1^η Ιανουαρίου 2018, το νέο λογιστικό πρότυπο ΔΠΧΑ 9, η Διοίκηση αξιολογεί την ανακτησιμότητα των εμπορικών απαιτήσεων της Εταιρείας και του Ομίλου και προβαίνει σε εκτίμηση της απαιτούμενης πρόβλεψης απομείωσης για τις αναμενόμενες πιστωτικές ζημιές χρησιμοποιώντας όλες τις πληροφορίες που μπορούν να συλλεχθούν, βάσει τόσο ιστορικών όσο και παρόντων στοιχείων, αλλά και στοιχείων που αφορούν σε μελλοντικές εκτιμήσεις.

Η αξία των εμπορικών απαιτήσεων του Ομίλου και της Εταιρείας απομειώνεται βάσει των σχετικών προβλέψεων του ΔΠΧΑ 9 σύμφωνα με το μοντέλο των αναμενόμενων πιστωτικών ζημιών και αφορά κυρίως σε ιδιώτες πελάτες. Η Διοίκηση του Ομίλου προβαίνει σε περιοδική επανεκτίμηση της επάρκειας της σχηματισμένης προβλέψεως προς κάλυψη επισφαλών απαιτήσεων σε συνάρτηση με την πιστωτική της πολιτική και λαμβάνοντας υπόψη, μεταξύ άλλων, στοιχεία και εκτιμήσεις της Νομικής Υπηρεσίας του Ομίλου, τα οποία προκύπτουν στην βάση των πρόσφατων εξελίξεων των υποθέσεων που διαχειρίζεται.

Βάσει των ανωτέρω, παρατίθεται στη συνέχεια πίνακας για την έκθεση της Εταιρείας και του Ομίλου σε πιστωτικό κίνδυνο, την ληκτότητα των απαιτήσεων και τα σχετικά ποσά των αναμενόμενων απωλειών :

<u>Για τον Όμιλο</u>	31/12/2020	31/12/2019
Δεν είναι ληξιπρόθεσμα	1.050	1.714
Είναι ληξιπρόθεσμα		
(< 180 ημέρες)	37.593	38.123
(181-365 ημέρες)	1.878	3.265
(> 365 ημέρες)	37.858	36.702
Σύνολο	78.379	79.804

<u>Για την Εταιρεία</u>	31/12/2020	31/12/2019
Δεν είναι ληξιπρόθεσμα	1.050	1.714
Είναι ληξιπρόθεσμα		
(< 180 ημέρες)	37.364	37.428
(181-365 ημέρες)	1.878	3.264
(> 365 ημέρες)	37.542	36.809
Σύνολο	77.834	79.215

27. Λοιπές απαιτήσεις

Οι λοιπές απαιτήσεις αναλύονται ως εξής:

<i>Σε χιλιάδες ευρώ</i>	Όμιλος		Εταιρεία	
	31/12/2020	31/12/2019	31/12/2020	31/12/2019
Απαιτήσεις από Ελληνικό Δημόσιο	6.629	6.027	5.661	5.298
Απαιτήσεις από πιστωτικές κάρτες	731	701	731	701
Βραχυπρόθεσμες απαιτήσεις κατά θυγατρικών επιχειρήσεων	-	-	572	4.384
Λοιπές απαιτήσεις από τρίτους	18.804	9.144	17.361	7.702
Προπληρωθέντα έξοδα και δουλευμένα έσοδα	796	989	759	942
Προκαταβολές σε τρίτους	687	1.140	637	1.112
Απομείωση λοιπών απαιτήσεων	-800	-200	-710	-710
Σύνολο	26.848	17.801	25.011	19.429

Η Διοίκηση σε κάθε ημερομηνία αναφοράς προβαίνει σε έλεγχο απομείωσης των παραπάνω απαιτήσεων.

28. Ταμειακά διαθέσιμα και ισοδύναμα

Τα χρηματικά διαθέσιμα αναλύονται ως κάτωθι:

<i>Σε χιλιάδες Ευρώ</i>	Όμιλος		Εταιρεία	
	31/12/2020	31/12/2019	31/12/2020	31/12/2019
Ταμείο	298	304	291	273
Καταθέσεις όψεως	48.960	7.196	47.524	5.736
Σύνολο	49.258	7.500	47.815	6.009

Στις καταθέσεις όψεως περιλαμβάνονται και καταθέσεις σε ξένο νόμισμα, οι οποίες αποτιμώνται με βάση την επίσημη ισοτιμία συναλλάγματος που ισχύει σε κάθε ημερομηνία αναφοράς. Το υπόλοιπο του Ομίλου σε ξένο νόμισμα κατά την 31η Δεκεμβρίου 2020 ανέρχονταν στο ποσό των Ευρώ 279 χιλ. (31 Δεκεμβρίου 2019: Ευρώ 175 χιλ.).

29. Μετοχικό κεφάλαιο και αποθεματικά
Μετοχικό κεφάλαιο και υπέρ το άρτιο

Το μετοχικό κεφάλαιο της Εταιρείας την 31 Δεκεμβρίου 2020 αποτελείται από 86.735.980 κοινές ονομαστικές μετοχές, ονομαστικής αξίας € 0,31 εκάστη.

	Αριθμός μετοχών	% συμμετοχής
Γ.ΑΠΟΣΤΟΛΟΠΟΥΛΟΣ ΕΤΑΙΡΕΙΑ ΣΥΜΜΕΤΟΧΩΝ Α.Ε.	35.055.344	40,42%
COMMERZBANK AG FRANKFURT CLIENTS ACCOUNT	31.639.810	36,48%
Dr ΑΠΟΣΤΟΛΟΠΟΥΛΟΣ ΓΕΩΡΓΙΟΣ	3.514.333	4,05
EFG BANK MONACO	2.776.383	3,20%
UME CONSOLIDATED LTD	2.387.770	2,75%
DROMEUS GLOBAL OPPORTUNITIES FUND	2.300.000	2,65%
Λοιποί μέτοχοι με ποσοστό συμμετοχής < 2%	9.062.340	10,45%
	86.735.980	100,000%

Η εμφάνιση στο μετοχολόγιο της Εταιρείας, του νομικού προσώπου με την επωνυμία «COMMERZBANK AG FRANKFURT CLIENTS ACCOUNT», συνίσταται στην αλλαγή θεματοφύλακα, χωρίς μεταβίβαση δικαιωμάτων ψήφου, τα οποία και παραμένουν στο νομικό πρόσωπο με την επωνυμία «ASKLEPIOS INTERNATIONAL GMBH» όπως το τελευταίο ενημέρωσε με επιστολή του, τον εκδότη ΙΑΤΡΙΚΟ ΑΘΗΝΩΝ ΕΑΕ.

Το υπέρ το άρτιο μετοχικό κεφάλαιο της Εταιρείας προέκυψε από τη χρήση 1991 μέχρι και τη χρήση 2007, συνολικού ποσού Ευρώ 19.777 χιλ., με την έκδοση μετοχών έναντι μετρητών σε αξία μεγαλύτερη της ονομαστικής τους αξίας.

Οι μετοχές της Εταιρείας είναι εισηγμένες στην Κύρια Αγορά του Χρηματιστηρίου Αθηνών.

Αποθεματικά

Το τακτικό, αφορολόγητα και ειδικά αποθεματικά αναλύονται όπως παρακάτω:

Όμιλος

<i>Σε χιλιάδες Ευρώ</i>	31/12/2020	31/12/2019
Τακτικό αποθεματικό	8.576	8.576
Αφορολόγητα και ειδικώς φορολογηθέντα αποθεματικά	9.708	9.708
Λοιπά	-47	-75
Σύνολο	18.236	18.208

Εταιρεία		
Σε χιλιάδες Ευρώ	31/12/2020	31/12/2019
Τακτικό αποθεματικό	8.064	8.064
Αφορολόγητα και ειδικώς φορολογηθέντα αποθεματικά	9.356	9.356
Λοιπά	440	440
Σύνολο	17.860	17.860

Τακτικό αποθεματικό

Βάσει του Ελληνικού εμπορικού νόμου, οι εταιρείες απαιτείται να σχηματίσουν το 5% τουλάχιστον των ετησίων καθαρών τους κερδών, όπως αυτά απεικονίζονται στα λογιστικά βιβλία, σε τακτικό αποθεματικό, μέχρις ότου το συσσωρευμένο ποσό του τακτικού αποθεματικού γίνει τουλάχιστον ίσο με το 1/3 του μετοχικού κεφαλαίου. Το ανωτέρω αποθεματικό δεν δύναται να διανεμηθεί κατά τη διάρκεια λειτουργίας της Εταιρείας.

Αφορολόγητα και Ειδικώς Φορολογηθέντα Αποθεματικά

Τα αφορολόγητα και ειδικώς φορολογηθέντα αποθεματικά περιλαμβάνουν έσοδα τόκων, τα οποία είτε είναι αφορολόγητα ή έχουν φορολογηθεί με 10% στην πηγή τους. Το συγκεκριμένο έσοδο δεν είναι φορολογητέο υπό την προϋπόθεση ότι υπάρχουν επαρκή κέρδη από τα οποία μπορούν να σχηματιστούν αντίστοιχα αφορολόγητα αποθεματικά. Με βάση την Ελληνική φορολογική νομοθεσία, αυτό το αποθεματικό εξαιρείται του φόρου εισοδήματος, υπό την προϋπόθεση ότι δεν θα διανεμηθεί προς μετόχους. Η Εταιρεία δεν προτίθεται να διανείμει το συγκεκριμένο αποθεματικό και επομένως δεν έχει προβεί στον υπολογισμό αναβαλλόμενου φόρου εισοδήματος που θα ήταν αναγκαίος κατά την περίπτωση διανομής του αποθεματικού.

Επιπρόσθετα στα εν λόγω αποθεματικά περιλαμβάνεται και ειδικό αποθεματικό ύψους € 4.343 χιλ., σε επίπεδο Εταιρείας και ύψους € 4.437 χιλ. σε επίπεδο Ομίλου, το οποίο σχηματίστηκε σύμφωνα με τις διατάξεις του Ν.3697/2008. Η φορολογική υποχρέωση που θα αναγνωριστεί όταν και εφόσον συντελεστεί η διανομή του εν λόγω αποθεματικού, σύμφωνα με τις διατάξεις του ν.4172/2013 άρθρο 47, ανέρχεται κατά την 31^η Δεκεμβρίου 2020 σε € 1.042 χιλ. για την Εταιρεία και € 1.065 χιλ. για τον Όμιλο.

Ειδικά Αποθεματικά

Τα ειδικά αποθεματικά έχουν σχηματιστεί με βάση τις αποφάσεις Γενικών Συνελεύσεων των μετόχων. Η Εταιρεία δεν προτίθεται να διανείμει τα συγκεκριμένα αποθεματικά.

30. Δανειακές υποχρεώσεις

Οι δανειακές υποχρεώσεις του Όμιλου και της Εταιρείας αναλύονται ως εξής:

Σε χιλιάδες ευρώ		Όμιλος		Εταιρεία	
		31/12/2020	31/12/2019	31/12/2020	31/12/2019
Μακροπρόθεσμες υποχρεώσεις	δανειακές				
Ομολογιακά δάνεια		26.062	-	26.062	-
Χρηματοδοτικές μισθώσεις		13.447	11.243	11.564	9.352
Σύνολο		39.509	11.243	37.626	9.352
Βραχυπρόθεσμες υποχρεώσεις	δανειακές				
Ομολογιακά δάνεια		98.191	110.825	98.191	110.825
Κεφάλαιο Κίνησης		11.176	11.231	8.976	8.980
Χρηματοδοτικές μισθώσεις		3.783	3.390	3.348	3.289
Σύνολο		113.150	125.446	110.515	123.095
Σύνολο δανεισμού		152.659	136.689	148.141	132.447

Το συνολικό χρηματοοικονομικό κόστος των μακροπρόθεσμων και βραχυπρόθεσμων δανειακών υποχρεώσεων καθώς και των χρηματοδοτικών μισθώσεων για την ετήσια περίοδο 01/01-31/12/2020 (και την αντίστοιχη συγκριτική ετήσια περίοδο) περιλαμβάνεται στο κονδύλι «Χρηματοοικονομικά έξοδα» της ενοποιημένης και εταιρικής Κατάστασης Αποτελεσμάτων.

α. Ομολογιακό δάνειο € 164.000 χιλ.

Την 10/06/2020, η Διοίκηση της Εταιρείας έλαβε την έγγραφη συγκατάθεση των πιστωτριών τραπεζών για την τροποποίηση ορισμένων όρων του από 12/7/2012 Προγράμματος Εκδόσεως Κοινού Ομολογιακού Δανείου, ονομαστικής αξίας € 164.000 χιλ. εμπραγμάτως εξασφαλισμένου. Στους όρους τροποποίησης συμπεριλαμβάνονταν η αποπληρωμή συνολικού κεφαλαίου ύψους €12.000 χιλ. εντός του 2020 και η μετάθεση της αποπληρωμής του συνολικού εναπομένοντος ποσού τον Ιούλιο 2021. Οι προβλεπόμενες δόσεις συνολικού ποσού € 12.000 χιλ. αποπληρώθηκαν με βάση το συμφωνηθέν χρονοδιάγραμμα και ως εκ τούτου, στις βραχυπρόθεσμες δανειακές υποχρεώσεις του Ομίλου και της Εταιρείας κατά την 31/12/2020 περιλαμβάνεται ποσό ύψους € 96.886 χιλ. το οποίο αφορά στο ομολογιακό δάνειο και είναι πληρωτέο εντός του Ιουλίου 2021. Ως εκ τούτου, το εν λόγω ποσό έχει ταξινομηθεί στις βραχυπρόθεσμες υποχρεώσεις σύμφωνα με τις απαιτήσεις του ΔΛΠ 1.

Επιπρόσθετοι όροι της πρόσθετης πράξης τροποποίησης του προγράμματος προβλέπουν μεταξύ άλλων:

- τροποποίηση του περιθωρίου σε 3,25% με ισχύ από την 05/07/2020 με περιθώριο περαιτέρω μείωσης υπό προϋποθέσεις που σχετίζονται με την τήρηση δεικτών και διατήρηση του ορίου κεφαλαιουχικών δαπανών για το έτος της παράτασης
- την τροποποίηση του προγράμματος αποπληρωμής του υφιστάμενου ανεξόφλητου κεφαλαίου σε εξαμηνιαίες δόσεις,
- την τήρηση χρηματοοικονομικών δεικτών σε ενοποιημένη βάση σε κάθε ημερομηνία αναφοράς των Χρηματοοικονομικών Καταστάσεων (Εξαμηνιαίων και Ετήσιων), και
- την τήρηση περιοριστικών δανειακών όρων ανάμεσα στους οποίους περιλαμβάνονται όροι που σχετίζονται με περιορισμούς κεφαλαιουχικών και μη δαπανών, την τήρηση ελαχίστου ποσού εκχώρησης εμπορικών απαιτήσεων για την εξασφάλιση του εν λόγω δανείου καθώς και την απρόσκοπτη καταβολή των οφειλών του Ομίλου στους προμηθευτές του και το Ελληνικό Δημόσιο.

Ο Όμιλος και η Εταιρεία βρίσκονται κατά την 31/12/2020 σε συμμόρφωση με τους δείκτες του ομολογιακού δανείου.

Για το ως άνω πρόγραμμα έχουν παρασχεθεί εξασφαλίσεις από την Εταιρεία οι οποίες περιλαμβάνουν προσημειώσεις επί ενσώματων παγίων και σύσταση πλασματικού ενεχύρου επί εξοπλισμού συνολικού ύψους € 357,9 εκ., καθώς και ενέχυρα επί απαιτήσεων, μετοχών θυγατρικής εταιρείας και σημάτων του Ομίλου.

Η Διοίκηση του Ομίλου βρίσκεται σε προχωρημένες συζητήσεις με τις πιστώτριες τράπεζες για την αναχρηματοδότηση του εν λόγω ομολογιακού δανείου. Ειδικότερα, η Διοίκηση υπέγραψε την 02/03/2021 το Σχέδιο Βασικών Όρων ("Term Sheet") ως καταρτίστηκε από τον Εκπρόσωπο των Ομολογιούχων αναφορικά με Κοινό Εμπραγματώως Εξασφαλισμένο Ομολογιακό Δάνειο ποσού έως € 106.000 χιλ. και το οποίο περιλαμβάνει όρους αναφορικά με τη διάρκεια του δανείου, περίοδο εκτοκισμού και επιτόκιο, χρονοδιάγραμμα αποπληρωμής κεφαλαίου, εξασφαλίσεις καθώς και λοιπούς όρους. Σκοπός του εν λόγω Ομολογιακού Δανείου όπως ορίζεται στο Σχέδιο Βασικών Όρων είναι η αναχρηματοδότηση υφιστάμενου δανεισμού της Εταιρείας. Παράλληλα, η Διοίκηση επεξεργάζεται τα νέα συμβατικά και εξασφαλιστικά έγγραφα και αναμένεται η υπογραφή των τελικών συμβάσεων έως την 30/06/2021.

β. Κοινό ομολογιακό δάνειο € 15.000 χιλ.

Την 28/08/2020, η Διοίκηση προχώρησε στην υπογραφή Προγράμματος Έκδοσης Κοινού Ομολογιακού Δανείου ύψους € 15.000 χιλ. που ανέλαβε την υποχρέωση να καλύψει η ALPHA ΤΡΑΠΕΖΑ Α.Ε., για την κάλυψη κεφαλαίου κίνησης στο πλαίσιο του Ταμείου Εγγυοδοσίας. Η διάρκεια του δανείου ορίστηκε πενταετής (5) με λήξη τον Οκτώβριο 2025. Το επιτόκιο προσδιορίστηκε σε Euribor 6μήνου πλέον περιθωρίου 1,9% σε ετήσια βάση. Η πρώτη δόση αποπληρωμής με βάση το πρόγραμμα του ομολογιακού δανείου θα λάβει χώρα τον Μάρτιο 2022 και ως εκ τούτου, το σύνολο του δανείου έχει ταξινομηθεί κατά την 31/12/2020 στις μακροπρόθεσμες υποχρεώσεις.

γ. Κοινό ομολογιακό δάνειο € 12.500 χιλ.

Την 21/09/2020, η Διοίκηση προχώρησε στην υπογραφή Προγράμματος Έκδοσης Κοινού Ομολογιακού Δανείου ύψους € 12.500 χιλ. που ανέλαβε την υποχρέωση να καλύψει η ΤΡΑΠΕΖΑ EUROBANK Α.Ε., για την κάλυψη κεφαλαίου κίνησης στο πλαίσιο του Ταμείου Εγγυοδοσίας. Η διάρκεια του δανείου ορίστηκε πενταετής (5) με λήξη τον Σεπτέμβριο 2025. Το επιτόκιο προσδιορίστηκε σε Euribor 6μήνου πλέον περιθωρίου 1,9% σε ετήσια βάση. Η πρώτη δόση αποπληρωμής με βάση το πρόγραμμα του ομολογιακού δανείου θα λάβει χώρα τον Σεπτέμβριο 2021 και ως εκ τούτου, ποσό € 1.375 χιλ. έχει ταξινομηθεί στις βραχυπρόθεσμες υποχρεώσεις.

δ. Λοιπές βραχυπρόθεσμες δανειακές υποχρεώσεις

Στις λοιπές βραχυπρόθεσμες δανειακές υποχρεώσεις του Ομίλου και της Εταιρείας περιλαμβάνονται γραμμές πίστωσης με ανοιχτό αλληλόχρεο λογαριασμό, το υπόλοιπο των οποίων κατά την 31/12/2020 ανήλθε σε ποσό € 11.176 χιλ. και € 8.976 χιλ. αντίστοιχα για την εξυπηρέτηση των αναγκών τους σε κεφάλαιο κίνησης.

➤ Σταθμισμένα μέσα επιτόκια

Τα σχετικά σταθμισμένα μέσα επιτόκια κατά την ημερομηνία αναφοράς των Χρηματοοικονομικών Καταστάσεων είναι τα παρακάτω:

	Όμιλος	Εταιρεία
2020		
Κεφάλαιο Κίνησης	5,05%	5,11%
Ομολογιακό δάνειο	3,60%	3,60%
2019		
Κεφάλαιο Κίνησης	5,98%	5,95%
Ομολογιακό δάνειο	4,00%	4,00%

➤ Ανάλυση κατά νόμισμα

Η ανάλυση κατά νόμισμα των δανείων της Εταιρείας και του Ομίλου κατά την 31/12/2020 έχει ως κάτωθι:

<i>Σε χιλιάδες Ευρώ</i>	Όμιλος	Εταιρεία
Ευρώ	150.350	150.350
RON	2.309	-
Σύνολο	152.659	150.350

Η ανάλυση ανά νόμισμα των δανείων της Εταιρείας και του Ομίλου κατά την 31/12/2019 έχει ως κάτωθι:

<i>Σε χιλιάδες Ευρώ</i>	Όμιλος	Εταιρεία
Ευρώ	134.262	132.447
RON	2.427	-
Σύνολο	136.689	132.447

➤ Μισθωτικές υποχρεώσεις

Οι υποχρεώσεις από μισθωτικές υποχρεώσεις αφορούν στη μίσθωση οικοπέδων, κτιρίων, μηχανολογικού – νοσοκομειακού εξοπλισμού. Οι υποχρεώσεις στους εκμισθωτές, αναλύονται ως εξής:

Υποχρεώσεις χρηματοδοτικής μίσθωσης - Ελάχιστες πληρωμές μισθωμάτων:

<i>Σε χιλιάδες Ευρώ</i>	Όμιλος		Εταιρεία	
	31/12/2020	31/12/2019	31/12/2020	31/12/2019
Μέχρι ένα έτος	4.431	3.932	3.905	3.763
Από 1 έως 5 έτη	12.090	9.631	10.835	8.516
Πάνω από 5 έτη	2.805	3.026	1.869	1.856
Σύνολο	19.326	16.589	16.609	14.135
Μελλοντικές χρεώσεις χρηματοοικονομικού κόστους στις χρηματοδοτικές μισθώσεις	-2.095	-1.956	-1.697	-1.494
Παρούσα Αξία Υποχρεώσεων σε Χρηματοδοτικά Μισθώματα	17.231	14.633	14.912	12.641

Παρούσα αξία των μισθωτικών υποχρεώσεων:

<i>Σε χιλιάδες Ευρώ</i>	Όμιλος		Εταιρεία	
	31/12/2020	31/12/2019	31/12/2020	31/12/2019
Μέχρι ένα έτος	3.784	3.396	3.348	3.295
Από 1 έως 5 έτη	10.835	8.264	9.811	7.606
Πάνω από 5 έτη	2.611	2.973	1.753	1.741
Σύνολο	17.231	14.633	14.912	12.641

Επί των μισθωμένων παγίων υπάρχει παρακράτηση κυριότητας, η οποία θα παραμένει σε ισχύ μέχρι τη λήξη της μισθωτικής περιόδου και την πλήρη αποπληρωμή των μισθωμάτων.

Δεν υπάρχουν άλλες εγγυήσεις και δεσμεύσεις κυριότητας ή χρήσεως επί των παγίων και των άλλων περιουσιακών στοιχείων του Ομίλου, εκτός εκείνης που αναφέρεται στη σημείωση 19.

Ο Όμιλος έχει επιλέξει να μην αναγνωρίσει μισθωτικές υποχρεώσεις για βραχυχρόνιες μισθώσεις (μισθώσεις με χρονική διάρκεια μικρότερη των 12 μηνών). Οι πληρωμές μισθωμάτων για τις μισθώσεις αυτές αναγνωρίζονται ως έξοδο στην Κατάσταση Αποτελεσμάτων με τη σταθερή μέθοδο. Επιπρόσθετα, συγκεκριμένα μεταβλητά μισθώματα δεν περιλαμβάνονται στην αρχική αναγνώριση των μισθωτικών υποχρεώσεων και αναγνωρίζονται ως έξοδο στην Κατάσταση Αποτελεσμάτων, καθώς πραγματοποιούνται.

Οι συνολικές ταμειακές εκροές για μισθώσεις για τη χρήση 2020 ανήλθαν σε € 115,9 χιλ. για τον Όμιλο και την Εταιρεία.

Συμφωνία μεταβολής υποχρεώσεων από χρηματοδοτικές δραστηριότητες

	Όμιλος			ΣΥΝΟΛΟ
	Μακροπρόθεσμες Δανειακές Υποχρεώσεις	Βραχυπρόθεσμες Δανειακές Υποχρεώσεις	Χρηματοδοτικ ές Μισθώσεις	
Υπόλοιπο την 1 Ιανουαρίου 2020	-	122.056	14.633	136.689
Μεταβολές στις χρηματοδοτικές ταμειακές ροές				
- Εισπράξεις από εκδοθέντα/αναληφθέντα δάνεια	27.500	-	-	27.500
- Εξοφλήσεις δανείων (Ομολογιακό Δάνειο)	-	-13.939	-	-13.939
- Εξοφλήσεις δανείων	-	-50	-	-50
- Εξοφλήσεις υποχρεώσεων από χρηματοδοτικές μισθώσεις (χρεολύσια)	-	-	-4.565	-4.565
Σύνολο από μεταβολές στις χρηματοδοτικές ταμειακές ροές	27.500	-13.989	-4.565	8.946
Λοιπές μεταβολές				
Σύναψη χρηματοδοτικών μισθώσεων	-	-	6.459	6.459
Χρεωστικοί Τόκοι	-	-5	-	-5
Χρεωστικοί Τόκοι καταβλημένοι	-	-	-	-
Λουπά	-63	-71	704	570
Ανακατάταξη	-1.375	1.375	-	-
Σύνολο από λοιπές μεταβολές	-1.438	1.299	7.163	7.024
Υπόλοιπο την 31 Δεκεμβρίου 2020	26.062	109.366	17.231	152.659

	Εταιρεία			
	Μακροπρόθεσμες Δανειακές Υποχρεώσεις	Βραχυπρόθεσμες Δανειακές Υποχρεώσεις	Χρηματοδοτικ ές Μισθώσεις	ΣΥΝΟΛΟ
Υπόλοιπο την 1 Ιανουαρίου 2020	-	119.806	12.641	132.447
Μεταβολές στις χρηματοδοτικές ταμειακές ροές				
-Εισπράξεις από εκδοθέντα/αναληφθέντα δάνεια	27.500	-	-	27.500
- Εξοφλήσεις δανείων (Ομολογιακό Δάνειο)	-	-13.939	-	-13.939
- Εξοφλήσεις δανείων	-	-	-	-
- Εξοφλήσεις υποχρεώσεων από χρηματοδοτικές μισθώσεις (χρεολύσια)	-	-	-4.485	-4.485
Σύνολο από μεταβολές στις χρηματοδοτικές ταμειακές ροές	27.500	-13.939	-4.485	9.076
Λοιπές μεταβολές				
Σύναψη χρηματοδοτικών μισθώσεων	-	-	6.117	6.117
Χρεωστικοί Τόκοι	-	-5	-	-5
Χρεωστικοί Τόκοι καταβλημένοι	-	-	-	-
Λοιπά	-63	-71	639	505
Ανακατάταξη	-1.375	1.375	-	-
Σύνολο από λοιπές μεταβολές	-1.438	1.299	6.756	6.617
Υπόλοιπο την 31 Δεκεμβρίου 2020	26.062	107.167	14.912	148.141

31. Υποχρεώσεις καθορισμένων παροχών στους εργαζομένους

Σύμφωνα με την Ελληνική εργατική νομοθεσία οι εργαζόμενοι δικαιούνται αποζημίωση στην περίπτωση απόλυσης ή συνταξιοδότησής τους, το ύψος της οποίας ποικίλει ανάλογα με τον μισθό, τα έτη υπηρεσίας και τον τρόπο της αποχώρησης (απόλυση ή συνταξιοδότηση) του εργαζομένου. Υπάλληλοι που παραιτούνται ή απολύονται αιτιολογημένα δεν δικαιούνται αποζημίωση. Η πληρωτέα αποζημίωση σε περίπτωση συνταξιοδότησης ισούται με το 40% της αποζημίωσης που θα ήταν πληρωτέα σε περίπτωση αναίτιας απόλυσης. Στην Ελλάδα, σύμφωνα με την τοπική πρακτική, αυτά τα προγράμματα δεν χρηματοδοτούνται. Η Εταιρεία χρεώνει στα αποτελέσματα, τις δεδουλευμένες παροχές σε κάθε περίοδο, με αντίστοιχη αύξηση της συνταξιοδοτικής υποχρέωσης. Οι πληρωμές παροχών που διενεργούνται στους συνταξιοδοτούμενους κάθε περίοδο χρεώνονται έναντι αυτής της υποχρέωσης. Αναγνωρισμένη εταιρεία ανεξάρτητων αναλογιστών πραγματοποίησε εκτίμηση για τις υποχρεώσεις της Εταιρείας και του Ομίλου κατά την 31 Δεκεμβρίου 2019, που απορρέουν από την υποχρέωση της να καταβάλει αποζημιώσεις λόγω συνταξιοδότησης.

Τα ποσά που αναγνωρίστηκαν στην Κατάσταση Οικονομικής Θέσης :

<i>Σε χιλιάδες Ευρώ</i>	Όμιλος		Εταιρεία	
	31/12/2020	31/12/2019	31/12/2020	31/12/2019
Καθαρή υποχρέωση στον ισολογισμό	11.034	10.969	10.921	10.865

Τα ποσά που αναγνωρίστηκαν στην Κατάσταση Αποτελεσμάτων:

<i>Σε χιλιάδες Ευρώ</i>	Όμιλος		Εταιρεία	
	31/12/2020	31/12/2019	31/12/2020	31/12/2019
Κόστος υπηρεσίας	532	731	530	725
Χρηματοοικονομικό κόστος	88	167	87	166
Καταβληθείσες αποζημιώσεις	-	5	-	-
Πρόσθετο κόστος επιπλέον παροχών	-210	160	-210	160
Συνολική επιβάρυνση στα Αποτελέσματα	410	1.063	408	1.051

Τα ποσά που αναγνωρίστηκαν στα Λοιπά Συνολικά Έσοδα:

<i>Σε χιλιάδες ευρώ</i>	Όμιλος		Εταιρεία	
	31/12/2020	31/12/2019	31/12/2020	31/12/2019
Αναλογιστικές (κέρδη)/ ζημίες	29	132	22	130

Η κίνηση της καθαρής υποχρέωσης της Εταιρείας και του Ομίλου έχει ως ακολούθως:

Σε χιλιάδες Ευρώ	Όμιλος		Εταιρεία	
	31/12/2020	31/12/2019	31/12/2020	31/12/2019
Καθαρή υποχρέωση έναρξης χρήσης	10.969	10.446	10.865	10.347
Κόστος τρέχουσας απασχόλησης	532	731	530	725
Χρηματοοικονομικό κόστος	88	167	87	166
Καταβληθείσες αποζημιώσεις	-374	-667	-374	-662
Κόστος επιπλέον παροχών και τερματισμού εργασίας	-210	160	-210	160
Αναλογιστικά (κέρδη)/ ζημιές	29	132	22	130
Καθαρή υποχρέωση τέλους χρήσης	11.034	10.969	10.921	10.865

Το επιπρόσθετο κόστος των συμπληρωματικών παροχών σχετίζεται με παροχές που πληρώθηκαν σε υπαλλήλους, οι οποίοι απολύθηκαν. Τα περισσότερα από τα επιδόματα αυτά δεν ήταν αναμενόμενα στα πλαίσια αυτού του προγράμματος και συνεπώς οι επιπρόσθετες πληρωμές παροχών πλέον των υπαρχόντων αποθεματικών αντιμετωπίστηκαν ως πρόσθετη συνταξιοδοτική χρέωση.

Παραδοχές αναλογιστικής μελέτης

Οι λεπτομέρειες και οι βασικές υποθέσεις της αναλογιστικής μελέτης την 31^η Δεκεμβρίου 2020 και την 31^η Δεκεμβρίου 2019 έχουν ως εξής:

Όμιλος

Βασικές υποθέσεις :	2020	2019
Προεξοφλητικό επιτόκιο	0,40%	0,80%
Ποσοστό αύξησης αμοιβών	2,70%	2,70%
Αύξηση δείκτη τιμών καταναλωτή	1,70%	1,70%

Εταιρεία

Βασικές υποθέσεις :	2020	2019
Προεξοφλητικό επιτόκιο	0,40%	0,80%
Ποσοστό αύξησης αμοιβών	2,70%	2,70%
Αύξηση δείκτη τιμών καταναλωτή	1,70%	1,70%

Αναλογιστικά κέρδη/(ζημιές)

Σύμφωνα με το αναθεωρημένο ΔΛΠ 19 τα σωρευμένα αναλογιστικά κέρδη ή ζημιές που αναγνωρίζονται απευθείας στα Λοιπά Συνολικά Έσοδα έχουν ως κάτωθι:

Όμιλος

<i>Σε χιλιάδες Ευρώ</i>	31/12/2020	31/12/2019
Υπόλοιπο έναρξης χρήσης	-425	-292
Αναλογιστικά κέρδη /(ζημιές)	-29	-133
Υπόλοιπο τέλους χρήσης	-454	-425

Εταιρεία

<i>Σε χιλιάδες Ευρώ</i>	31/12/2020	31/12/2019
Υπόλοιπο έναρξης χρήσης	-480	-349
Αναλογιστικά κέρδη /(ζημιές)	-22	-131
Υπόλοιπο τέλους χρήσης	-502	-480

Ανάλυση ευαισθησίας

Η ποσοστιαία επίδραση στην παρούσα αξία της υποχρέωσης των καθορισμένων παροχών στους εργαζομένους από μία μεταβολή του προεξοφλητικού επιτοκίου +/- 0,5% είναι για την 31/12/2020 και 31/12/2019 αντίστοιχα ως κάτωθι:

	Όμιλος		Εταιρεία	
	31/12/2020	31/12/2019	31/12/2020	31/12/2019
Ποσοστιαία επίδραση στην υποχρέωση καθορισμένων παροχών στους εργαζομένους	-/+ 6%	-/+ 6%	-/+ 6%	-/+ 6%

32. Μακροπρόθεσμες εμπορικές & λουτές υποχρεώσεις

<i>Σε χιλιάδες Ευρώ</i>	Όμιλος		Εταιρεία	
	31/12/2020	31/12/2019	31/12/2020	31/12/2019
Ασφαλιστικές εισφορές πληρωτέες	-	591	-	591
Εμπορικές υποχρεώσεις	24.421	5.825	24.421	5.364
Φορολογικές υποχρεώσεις πληρωτέες	5.882	-	5.882	-
Λοιπά	-	-	-	-
Σύνολο	30.304	6.417	30.304	5.956

Ο Όμιλος και η Εταιρεία κατά την 31^η Δεκεμβρίου 2020 είχαν υπογράψει ιδιωτικά συμφωνητικά ρυθμίζοντας τις οφειλές με τους προμηθευτές. Στις μακροπρόθεσμες υποχρεώσεις απεικονίζονται οι οφειλές με ημερομηνία αποπληρωμής μετά την 31^η Δεκεμβρίου 2021.

Επιπλέον στις μακροπρόθεσμες υποχρεώσεις της Εταιρείας και κατ' επέκταση του Ομίλου εμφανίζεται και το μακροπρόθεσμο μέρος των ρυθμισμένων Φορολογικών υποχρεώσεων.

33. Εμπορικές υποχρεώσεις

Οι εμπορικές υποχρεώσεις αναλύονται ως κάτωθι:

<i>Σε χιλιάδες ευρώ</i>	Όμιλος		Εταιρεία	
	31/12/2020	31/12/2019	31/12/2020	31/12/2019
Εμπορικές υποχρεώσεις προς τρίτους	56.498	57.118	34.191	34.040
Εμπορικές υποχρεώσεις προς θυγατρικές	-	-	44.524	42.353
Επιταγές και γραμμάτια πληρωτέα	5.312	6.564	3.205	4.962
Σύνολο	61.810	63.682	81.920	81.355

34. Λοιπές βραχυπρόθεσμες υποχρεώσεις

Οι λοιπές βραχυπρόθεσμες υποχρεώσεις αναλύονται ως κάτωθι:

<i>Σε χιλιάδες ευρώ</i>	Όμιλος		Εταιρεία	
	31/12/2020	31/12/2019	31/12/2020	31/12/2019
Αποδοχές προσωπικού πληρωτέες	3.453	3.138	3.389	3.138
Πιστωτές διάφοροι	11.483	12.255	9.520	10.433
Ασφαλιστικές εισφορές πληρωτέες	8.581	7.421	8.536	7.356
Δεδουλευμένα έξοδα	872	956	729	662
Μερίσματα πληρωτέα	129	-	-	-
Ασφαλιστικές εταιρείες	10.262	13.189	10.262	13.189
Λοιπά	839	1.094	836	855
Σύνολο	35.618	38.054	33.272	35.633

35. Πολιτικές και διαδικασίες διαχείρισης κεφαλαίου

Ο σκοπός της Εταιρείας και του Ομίλου είναι να εξασφαλίσουν την ικανότητα συνεχούς δραστηριότητας, για να παρέχουν κέρδη στους μετόχους και οφέλη στους άλλους ενδιαφερόμενους καθώς και να διατηρήσουν μια κεφαλαιουχική δομή, η οποία θα μειώνει το κόστος κεφαλαίου.

Το κεφάλαιο επισκοπείται με βάση ένα συντελεστή μόχλευσης. Ο συντελεστής υπολογίζεται ως το καθαρό χρέος διαιρούμενο με το συνολικό κεφάλαιο. Το καθαρό χρέος υπολογίζεται ως ο συνολικός δανεισμός (συμπεριλαμβάνονται βραχυπρόθεσμα και μακροπρόθεσμα δάνεια όπως εμφανίζονται στην Ατομική και Ενοποιημένη Κατάσταση Χρηματοοικονομικής Θέσης) μείον τα χρηματικά διαθέσιμα. Το συνολικό κεφάλαιο υπολογίζεται ως τα ίδια κεφάλαια που εμφανίζονται στην Ατομική και Ενοποιημένη Κατάσταση Χρηματοοικονομικής Θέσης συν το καθαρό χρέος.

Σε χιλιάδες Ευρώ	Όμιλος		Εταιρεία	
	2020	2019	2020	2019
Συνολικός Δανεισμός	152.659	136.689	148.141	132.447
<i>Μείον: Χρηματικά διαθέσιμα</i>	49.258	7.500	47.815	6.009
Καθαρό χρέος	103.401	129.189	100.326	126.438
Σύνολο ιδίων κεφαλαίων	83.230	79.325	77.027	75.286
Σύνολο απασχολούμενου κεφαλαίου	186.631	208.514	177.353	201.724
Συντελεστής μόχλευσης	55,40%	61,96%	56,57%	62,68%

Ο συντελεστής μόχλευσης, την χρήση 2020, παρουσιάζει βελτίωση, σε σχέση με την προηγούμενη χρήση 2019 τόσο σε επίπεδο Ομίλου όσο και σε επίπεδο Εταιρείας.

36. Εύλογες αξίες χρηματοοικονομικών μέσων
α) Προσδιορισμός των εύλογων αξιών

Ο Όμιλος προσδιορίζει την εύλογη αξία των στοιχείων του ενεργητικού και των υποχρεώσεων, που διαπραγματεύονται σε ενεργό αγορά, βάσει των διαθέσιμων τιμών της αγοράς. Ως ενεργός ορίζεται η αγορά όταν τιμές οργανωμένης αγοράς είναι διαθέσιμες άμεσα και σε τακτική βάση από χρηματιστήρια, εξωτερικούς διαπραγματευτές (dealers – brokers), υπηρεσίες αποτιμήσεων ή εποπτικές αρχές, και οι τιμές αυτές αφορούν σε συνήθεις συναλλαγές μεταξύ συμμετεχόντων στην αγορά που πραγματοποιούνται σε τακτική βάση.

Σε όλες τις άλλες περιπτώσεις, ο Όμιλος προσδιορίζει την εύλογη αξία χρησιμοποιώντας τεχνικές αποτίμησης οι οποίες είναι κατάλληλες για τις συγκεκριμένες συνθήκες, για τις οποίες υπάρχουν διαθέσιμα και επαρκή δεδομένα για την αποτίμηση και οι οποίες αφενός μεν μεγιστοποιούν τη χρήση των σχετικών παρατηρήσιμων τιμών αφετέρου ελαχιστοποιούν τη χρήση μη παρατηρήσιμων τιμών. Σε περιπτώσεις που δεν υπάρχουν παρατηρήσιμα στην αγορά δεδομένα, χρησιμοποιούνται στοιχεία που βασίζονται σε εσωτερικές εκτιμήσεις και παραδοχές π.χ. προσδιορισμός αναμενόμενων ταμειακών ροών, επιτοκίων προεξόφλησης, κλπ. Σε κάθε περίπτωση, κατά την αποτίμηση στην εύλογη αξία, ο Όμιλος χρησιμοποιεί υποθέσεις που θα χρησιμοποιούνταν από τους συμμετέχοντες της αγοράς, θεωρώντας ότι ενεργούν με βάση το μέγιστο οικονομικό τους συμφέρον.

Όλα τα στοιχεία του ενεργητικού και των υποχρεώσεων τα οποία είτε αποτιμώνται στην εύλογη αξία είτε για τα οποία γνωστοποιείται η εύλογη αξία τους κατηγοριοποιούνται, ανάλογα με την ποιότητα των δεδομένων που χρησιμοποιήθηκαν για την εκτίμηση της εύλογης αξίας τους, ως εξής:

- Επίπεδο 1: Τιμές αγοράς (χωρίς προσαρμογές) για χρηματοοικονομικά μέσα που διαπραγματεύονται σε ενεργές αγορές,
- Επίπεδο 2: Τεχνικές αποτίμησης βασιζόμενες σε άμεσα ή έμμεσα παρατηρήσιμα δεδομένα, και
- Επίπεδο 3: Δεδομένα που βασίζονται σε διαθέσιμες πληροφορίες ή εκτιμήσεις του Ομίλου καθώς δεν υπάρχουν παρατηρήσιμα δεδομένα στην αγορά.

Από την 1 Ιανουαρίου 2009 ο Όμιλος εφαρμόζει την τροποποίηση του ΔΠΧΑ 7 που απαιτεί τη γνωστοποίηση των χρηματοοικονομικών μέσων που επιμετρούνται στην εύλογη αξία μέσω της ιεράρχησης των ανωτέρω επιπέδων.

Κατά την 31/12/2020 δεν υφίστανται περιουσιακά στοιχεία και υποχρεώσεις που να αποτιμούνται στη εύλογη αξία.

Η εύλογη αξία των κατωτέρω χρηματοοικονομικών στοιχείων του ενεργητικού και των υποχρεώσεων του Ομίλου και της Εταιρείας προσεγγίζει την λογιστική αξία τους:

- Εμπορικές απαιτήσεις
- Λοιπά κυκλοφορούντα στοιχεία
- Ταμειακά διαθέσιμα και ισοδύναμα
- Λοιπά μη κυκλοφορούντα στοιχεία
- Εμπορικές υποχρεώσεις
- Λοιπές βραχυπρόθεσμες υποχρεώσεις
- Τραπεζικός δανεισμός
- Λοιπές μακροπρόθεσμες υποχρεώσεις

β) Μεταφορές μεταξύ των επιπέδων 1,2 και 3.

Κατά τη διάρκεια της χρήσης δεν υπήρξαν μεταφορές μεταξύ των επιπέδων 1,2,3 για τη μέτρηση της εύλογης αξίας.

37. Διαχείριση χρηματοπιστωτικών κινδύνων

Πλαίσιο διαχείρισης κινδύνων

Η Διοίκηση έχει τη γενική ευθύνη για την καθιέρωση και την εποπτεία του πλαισίου για τη διαχείριση του κινδύνου της Εταιρείας και του Ομίλου. Η διαχείριση του χρηματοοικονομικού κινδύνου έχει ως στόχο τον περιορισμό των προαναφερθεισών κινδύνων από τη συνεχή λειτουργία και τη χρηματοδότηση των δραστηριοτήτων. Οι πολιτικές διαχείρισης κινδύνου του Ομίλου και της Εταιρείας έχουν συσταθεί για τον εντοπισμό και την ανάλυση των κινδύνων που αντιμετωπίζουν ο Όμιλος και η Εταιρεία ώστε να καθορισθούν τα κατάλληλα όρια κινδύνων και οι διαδικασίες ελέγχου επί αυτών, καθώς και για την παρακολούθηση των κινδύνων και την τήρηση των ορίων που έχουν θέσει ο Όμιλος και η Εταιρεία. Οι πολιτικές διαχείρισης κινδύνου και τα συστήματα εξετάζονται τακτικά για να αντικατοπτρίζουν τις μεταβολές στις συνθήκες της αγοράς και στις δραστηριότητες της Εταιρείας και του Ομίλου. Ο Όμιλος και η Εταιρεία, μέσω της εκπαίδευσης του προσωπικού τους και των προτύπων διοίκησης, στοχεύουν στο να αναπτύξουν ένα πειθαρχημένο και εποικοδομητικό περιβάλλον ελέγχου, στο οποίο όλοι οι εργαζόμενοι να καταλαβαίνουν τους ρόλους και τις υποχρεώσεις τους και στο οποίο η ανάληψη των κινδύνων και των σχετικών αντίμετρων που μειώνουν τους κινδύνους να ορίζεται σαφώς.

Η Επιτροπή Ελέγχου του Ομίλου του ΙΑΤΡΙΚΟΥ ΑΘΗΝΩΝ επιθεωρεί τον τρόπο με τον οποίο η Διοίκηση παρακολουθεί τη συμμόρφωση με τις πολιτικές και τις διαδικασίες διαχείρισης κινδύνων της Εταιρείας και του Ομίλου και εξετάζει

την επάρκεια του πλαισίου διαχείρισης κινδύνων σε σχέση με τους κινδύνους που αντιμετωπίζουν τόσο η Εταιρεία όσο και ο Όμιλος. Η Επιτροπή Ελέγχου επιβληθεί στο έργο της από την υπηρεσία Εσωτερικού Ελέγχου. Ο Εσωτερικός Έλεγχος αναλαμβάνει τη διεκπεραίωση τακτικών και ειδικού σκοπού επισκοπήσεων των δικλείδων ασφαλείας και διαδικασιών που σχετίζονται με τη διαχείριση των κινδύνων, τα αποτελέσματα των οποίων γνωστοποιούνται στην Επιτροπή Ελέγχου.

Εμφάνιση πανδημίας COVID-19: Κίνδυνοι και πιθανές επιπτώσεις

Τον Ιανουάριο 2020, ο Παγκόσμιος Οργανισμός Υγείας (ΠΟΥ) χαρακτήρισε την εξάπλωση του ιού COVID-19 ως «έκτακτη ανάγκη διεθνούς ενδιαφέροντος για τη δημόσια υγεία» και τον Μάρτιο 2020 κήρυξε τον COVID-19 πανδημία. Η Ελλάδα εφάρμοσε έγκαιρα μέσα στον Μάρτιο μία σειρά μέτρων συμπεριλαμβανομένου του lockdown, μετακινήσεων πολιτών και περιορισμών εισόδου στη χώρα, τα οποία πέτυχαν τη σημαντική μείωση της διάδοσης της ασθένειας.

Ο Όμιλος ανακοίνωσε την 30η Μαρτίου 2020 και για διάστημα έως την 01 Ιουνίου 2020 τη δωρεά παραχώρηση στο Υπουργείο Υγείας μια από τις πέντε νοσηλευτικές μονάδες του στην Αθήνα, και συγκεκριμένα το Ιατρικό Περιστερίου, προκειμένου να τεθεί στην υπηρεσία του Εθνικού Συστήματος Υγείας για non Covid-19 περιστατικά. Παράλληλα, τον Νοέμβριο 2020 αποφάσισε να θέσει στη διάθεση του Υπουργείου Υγείας, μια νοσηλευτική πτέρυγα δυναμικότητας 50 κλινών του Ιατρικού Διαβαλκανικού Θεσσαλονίκης, προς χρήση τους από το Εθνικό Σύστημα Υγείας για non Covid-19 περιστατικά. Τον Μάρτιο 2021, με δεδομένη τη συνεχιζόμενη πίεση του συστήματος υγείας στην Αττική, εξαιτίας της πανδημίας, ο Όμιλος, αποφάσισε τη διάθεση του Ιατρικού Περιστερίου μέχρι την 31/5/2021 για τη νοσηλεία ασθενών Covid-19. Στόχος της προσφοράς αυτής, ήταν να συμβάλει στην αποδέσμευση κλινών από 9 από τα νοσοκομεία αναφοράς του ΕΣΥ. Σημειώνεται ότι οι κλινικές προσφέρθηκαν σε πλήρη λειτουργία, στελέχωση και ετοιμότητα.

Ταυτόχρονα, ο Όμιλος παραχώρησε σε όλα τα νοσοκομεία του, αριθμό κλινών Μονάδας Εντατικής Θεραπείας (ΜΕΘ) και απλών κλινών νοσηλείας στο πλαίσιο της συνεργασίας με το Υπουργείο Υγείας.

Η Διοίκηση, με πρωταρχικό γνώμονα την προστασία των εργαζομένων, των ασθενών, ιατρών καθώς και λοιπών συνεργατών του Ομίλου και των οικογενειών τους και την απρόσκοπτη λειτουργία των κλινικών πραγματοποιήσε, μεταξύ άλλων, τις ακόλουθες ενέργειες, σύμφωνα με τις οδηγίες του ΕΟΔΥ και του Υπουργείου Υγείας:

- Λήψη μέτρων για την ασφαλή πρόσβαση και παραμονή των ασθενών στους χώρους των Κλινικών του Ομίλου.
- Διαχείριση όλων των «ύποπτων» περιστατικών σε ειδικά διαμορφωμένους χώρους εκτός κλινικών.
- Έκδοση πολλών οδηγιών από την Επιτροπή Νοσοκομειακών Λοιμώξεων και λήψη μέτρων για ασφαλή εργασία του ιατρικού, νοσηλευτικού και διοικητικού προσωπικού των Κλινικών του Ομίλου.
- Εφαρμογή όλων των διοικητικών μέτρων για την απρόσκοπτη συνέχιση εργασίας (άδειες ειδικού σκοπού, τηλεργασία κ.λπ).
- Προσωρινή αναστολή της λειτουργίας των τακτικών χειρουργείων των Κλινικών για το διάστημα έως 5/5/2020 στο πλαίσιο της υπ. αριθμ. Απόφασης 237/20.3.2020 και σταδιακή επαναλειτουργία αυτών, μετά τις 5/5/2020, σύμφωνα πάντα με τις οδηγίες του ΕΟΔΥ.

Η επίδραση της εφαρμογής των μέτρων για την αντιμετώπιση της πανδημίας στην Ελλάδα είχε σημαντικό αντίκτυπο στην οικονομία. Η επίδραση στην χρηματοοικονομική απόδοση του Ομίλου και της Εταιρείας ήταν περιορισμένη για το έτος 2020 στα έσοδα του Ομίλου και της Εταιρείας αλλά επέδρασε δυσμενώς στην κερδοφορία τους.

Ειδικότερα, σημειώθηκε σημαντική μείωση των εσόδων την περίοδο Μάρτιο έως Μάιο 2020 εξαιτίας της απαγόρευσης πραγματοποίησης χειρουργείων αλλά και της γενικότερα μειωμένης προσέλευσης εξωτερικών περιστατικών λόγω των περιοριστικών μέτρων που επέβαλε η κυβέρνηση.

Από τον Ιούνιο 2020, οι εργασίες επανήλθαν σταδιακά σε κανονικούς ρυθμούς, με εξαίρεση τους εσωτερικούς ασθενείς όπου συνεχίστηκε η μειωμένη προσέλευση ενώ ξεκίνησαν και τα test COVID-19 και λοιπές εξετάσεις. Αυτό

είχε ως αποτέλεσμα, συνολικά να μην υπάρχει σημαντική μεταβολή στα έσοδα του Ομίλου ωστόσο επηρεάστηκε δυσμενώς η λειτουργική κερδοφορία εξαιτίας του υψηλού κόστους των νέων υπηρεσιών.

Παράλληλα, λόγω των μέτρων προφύλαξης που ελήφθησαν, σημειώθηκε αύξηση δαπανών σε όλη τη διάρκεια της χρήσης. Τέλος, μεταξύ των παραγόντων που επέδρασαν αρνητικά στην κερδοφορία συγκαταλέγεται και η διάθεση αριθμού κλινών στο Δημόσιο Σύστημα Υγείας με βάσει τον συμφωνηθέντα τιμοκατάλογο του Δημοσίου.

Το εύρος των επιπτώσεων της πανδημίας στις δραστηριότητες του Ομίλου την προσεχή περίοδο θα εξαρτηθεί σε μεγάλο βαθμό από τις μελλοντικές εξελίξεις και τις πολιτικές αντιμετώπισης της. Η Διοίκηση παρακολουθεί προσεκτικά την κατάσταση και τις πιθανές επιπτώσεις της στις δραστηριότητες του Ομίλου. Ο Όμιλος ακολουθεί τις οδηγίες και αποφάσεις των αρμόδιων αρχών και συμμορφώνεται πλήρως στις απαιτήσεις και στις δράσεις που υιοθετεί και αναλαμβάνει η Ελληνική Κυβέρνηση. Επιπλέον, υλοποιούνται προληπτικά σχέδια επιχειρησιακής συνέχειας και περιορισμού του ρίσκου, ώστε να ελαττωθεί τυχόν δυσμενή επίδραση στους λειτουργικούς και χρηματοοικονομικούς δείκτες.

Λαμβάνοντας υπόψη τόσο εξωγενείς όσο και ενδογενείς παράγοντες, έχει καταλήξει στο συμπέρασμα ότι δεν απαιτούνται πρόσθετες προβλέψεις απομείωσης των χρηματοοικονομικών και μη χρηματοοικονομικών περιουσιακών στοιχείων του Ομίλου κατά την 31 Δεκεμβρίου 2020.

Πιστωτικός κίνδυνος

Ο πιστωτικός κίνδυνος προκύπτει από πιστωτικές εκθέσεις στους πελάτες συμπεριλαμβανομένων των σημαντικών απαιτήσεων και διενεργημένων συναλλαγών.

Η μέγιστη έκθεση στον πιστωτικό κίνδυνο κατά την ημερομηνία σύνταξης των Χρηματοοικονομικών καταστάσεων ήταν η ακόλουθη:

Σε χιλιάδες Ευρώ	Όμιλος		Εταιρεία	
	2020	2019	2020	2019
Χρηματικά διαθέσιμα και ισοδύναμα	49.258	7.500	47.815	6.009
Εμπορικές απαιτήσεις	78.379	79.804	77.834	79.215
Λοιπές απαιτήσεις	26.848	17.801	25.011	19.429
Λοιπά μη κυκλοφορούντα στοιχεία	450	399	3.773	398
ΣΥΝΟΛΟ	154.934	105.504	154.433	105.051

Σημαντικό μέρος των εμπορικών απαιτήσεων προέρχεται από δημόσιους ασφαλιστικούς οργανισμούς, φορείς και ιδιωτικές ασφαλιστικές εταιρείες, ο πιστωτικός κίνδυνος των οποίων δεν θεωρείται σημαντικός ως προς τα μεγέθη της Εταιρείας με εξαίρεση έκτακτα γεγονότα. Όσον αφορά το υπόλοιπο μέρος των απαιτήσεων, το οποίο αντιπροσωπεύεται από πωλήσεις κυρίως σε ιδιώτες ασθενείς, ο κίνδυνος διασπείρεται λόγω του μεγάλου αριθμού των πελατών (βλέπε σημείωση 26). Το τμήμα διαχείρισης πιστωτικού κινδύνου, αξιολογεί την πιστοληπτική ικανότητα του πελάτη λαμβάνοντας υπόψη την χρηματοοικονομική του κατάσταση, προηγούμενες συναλλαγές και άλλες παραμέτρους. Τα πιστωτικά όρια πελατών καθορίζονται βάσει εσωτερικών αξιολογήσεων σύμφωνα πάντα με όρια που έχει καθορίσει η Διοίκηση.

Εφαρμόζοντας από 1^η Ιανουαρίου 2018, το νέο λογιστικό πρότυπο ΔΠΧΑ 9, η Διοίκηση αξιολογεί την ανακτησιμότητα των εμπορικών απαιτήσεων της Εταιρείας και του Ομίλου και προβαίνει σε εκτίμηση της απαιτούμενης πρόβλεψης απομείωσης για τις αναμενόμενες πιστωτικές ζημιές χρησιμοποιώντας όλες τις πληροφορίες που μπορούν να συλλεχθούν, βάσει τόσο ιστορικών όσο και παρόντων στοιχείων, αλλά και στοιχείων που αφορούν σε λογικές μελλοντικές εκτιμήσεις. Η Διοίκηση του Ομίλου προβαίνει σε περιοδική επανεκτίμηση της επάρκειας της σχηματισμένης προβλέψεως προς κάλυψη επισφαλών απαιτήσεων λαμβάνοντας υπόψη μεταξύ άλλων στοιχεία και

εκτιμήσεις της Νομικής Υπηρεσίας του Ομίλου, στην βάση των πρόσφατων εξελίξεων των υποθέσεων που διαχειρίζεται.

Για τις λοιπές απαιτήσεις ο πιστωτικός κίνδυνος δεν θεωρείται σημαντικός.

Επίσης, όσον αφορά τα ταμειακά διαθέσιμα και ισοδύναμα, ο Όμιλος και η Εταιρεία συναλλάσσονται μόνο με αναγνωρισμένα χρηματοπιστωτικά ιδρύματα, υψηλής πιστωτικής διαβάθμισης.

Κίνδυνος ρευστότητας

Ο κίνδυνος ρευστότητας είναι ο κίνδυνος αντιμετώπισης δυσκολιών στην εκπλήρωση των υποχρεώσεων που συνδέονται με τις χρηματοοικονομικές τους υποχρεώσεις, οι οποίες διακανονίζονται με την παράδοση μετρητών ή άλλου χρηματοοικονομικού περιουσιακού στοιχείου.

Συνετή διαχείριση του κινδύνου ρευστότητας προϋποθέτει επαρκείς εξασφαλίσεις χρηματικών διαθεσίμων και την διαθεσιμότητα χρηματοδότησης μέσω επαρκών πιστωτικών λειτουργιών. Επίσης, ο Όμιλος και η Εταιρεία προϋπολογίζουν και παρακολουθούν τις χρηματοροές τους σε τακτή χρονική βάση.

Ο παρακάτω πίνακας αναλύει τις οικονομικές υποχρεώσεις του Ομίλου και της Εταιρείας ταξινομημένες σε σχετικές ομαδοποιημένες ημερομηνίες λήξης, οι οποίες υπολογίζονται σύμφωνα με το χρονικό υπόλοιπο από την ημερομηνία αναφοράς μέχρι τη συμβατική ημερομηνία λήξης.

Όμιλος 31/12/2020	Έως 1 έτος	Από 1 έως 5 έτη	Πάνω από 5 έτη
Σε χιλιάδες Ευρώ			
Δανεισμός	109.367	26.062	-
Χρηματοδοτικές Μισθώσεις	3.784	10.835	2.611
Εμπορικές και λοιπές υποχρεώσεις	97.428	30.405	-
Σύνολο	210.579	67.201	2.611

Όμιλος 31/12/2019	Έως 1 έτος	Από 1 έως 5 έτη	Πάνω από 5 έτη
Σε χιλιάδες Ευρώ			
Δανεισμός	122.056	-	-
Χρηματοδοτικές Μισθώσεις	3.395	8.265	2.973
Εμπορικές και λοιπές υποχρεώσεις	101.736	6.417	-
Σύνολο	227.187	14.682	2.973

Εταιρεία 31/12/2020	Έως 1 έτος	Από 1 έως 5 έτη	Πάνω από 5 έτη
Σε χιλιάδες ευρώ			
Δανεισμός	107.167	26.062	-
Χρηματοδοτικές Μισθώσεις	3.348	9.811	1.753
Εμπορικές και λοιπές υποχρεώσεις	115.191	30.304	-
Σύνολο	225.706	66.176	1.753

Εταιρεία 31/12/2019	Έως 1 έτος	Από 1 έως 5 έτη	Πάνω από 5 έτη
Σε χιλιάδες ευρώ			
Δανεισμός	119.806	-	-
Χρηματοδοτικές Μισθώσεις	3.285	7.615	1.741
Εμπορικές και λοιπές υποχρεώσεις	116.988	5.956	-
Σύνολο	240.079	13.571	1.741

Κίνδυνος της αγοράς

Κίνδυνος αγοράς είναι ο κίνδυνος οι μεταβολές στις τιμές αγοράς, όπως οι τιμές συναλλάγματος, τα επιτόκια και οι τιμές των μετοχών να έχουν επιπτώσεις στο εισόδημα της Εταιρείας και του Ομίλου ή την αξία των χρηματοοικονομικών τους μέσων. Ο στόχος της διαχείρισης του κινδύνου αγοράς είναι να ρυθμίσει και να ελέγξει την έκθεση στον κίνδυνο αγοράς στα πλαίσια αποδεκτών παραμέτρων, βελτιστοποιώντας την απόδοση με την οποία ο Όμιλος και η Εταιρεία διενεργούν αυτές τις συναλλαγές εντός των τιθέμενων κατευθυντηρίων από το πλαίσιο διαχείρισης κινδύνου.

Συναλλαγματικός κίνδυνος

Ο Όμιλος έχει επενδύσεις σε επιχειρήσεις στην Ρουμανία, τα καθαρά περιουσιακά στοιχεία των οποίων εκτίθενται σε συναλλαγματικό κίνδυνο. Ο συναλλαγματικός κίνδυνος αυτού του είδους προκύπτει από την ισοτιμία RON/€ και δεν αντισταθμίζεται καθώς δεν υπάρχει ουσιώδης έκθεση. Η Διοίκηση του Ομίλου παρακολουθεί διαρκώς τους συναλλαγματικούς κινδύνους που ενδέχεται να προκύψουν και αξιολογεί την ανάγκη λήψης σχετικών μέτρων.

Σε μια υποτιθέμενη μεταβολή (υποτίμηση/ανατίμηση) την 31η Δεκεμβρίου 2019 στην συναλλαγματική ισοτιμία του RON/€ της τάξεως του 0,1% (αντίστοιχα της τάξεως του 0,1% για την περσινή χρήση), δεν υφίσταται σημαντική η επίδραση στα αποτελέσματα της χρήσης για τον Όμιλο καθώς και στα Ίδια Κεφάλαια του Ομίλου ως αποτέλεσμα της μετατροπής της κατάστασης αποτελεσμάτων χρήσεως της θυγατρικής εταιρείας MEDSANA BMC από το λειτουργικό της νόμισμα στο Ευρώ.

Ισοτιμία ξένου νομίσματος

Ισοτιμία χρήσης 2020	Ισολογισμός	Αποτελέσματα
1€=RON	4,868	4,838
Ισοτιμία χρήσης 2019	Ισολογισμός	Αποτελέσματα
1€=RON	4,783	4,745

- Κίνδυνος τιμής**

Ο Όμιλος και η Εταιρεία δεν εκτίθενται σε κίνδυνο τιμών χρεογράφων λόγω των μη επενδύσεων τους σε οντότητες που κατατάσσονται στην ενοποιημένη κατάσταση χρηματοοικονομικής θέσης ως χρηματοοικονομικά στοιχεία σε εύλογη αξία μέσω αποτελεσμάτων.

- **Ταμειακές ροές και δίκαιη αξία επιτοκιακού κινδύνου**

Ο κίνδυνος επιτοκίου του Ομίλου και της Εταιρείας αυξάνεται κυρίως από τις μακροπρόθεσμες και βραχυπρόθεσμες υποχρεώσεις. Οι υποχρεώσεις δύναται να υπόκεινται σε ευμετάβλητα επιτόκια και εκθέτουν τον Όμιλο και την Εταιρεία σε κίνδυνο ταμειακών ροών επιτοκίου. Ανάλογα με τα εκάστοτε επίπεδα καθαρού δανεισμού, η μεταβολή των επιτοκίων βάσης δανεισμού (EURIBOR), έχει αναλογική επίπτωση στα αποτελέσματα του Ομίλου και της Εταιρείας.

Πολιτική του Ομίλου και της Εταιρείας είναι η ελαχιστοποίηση του κινδύνου διακύμανσης των ταμειακών εκροών αναφορικά με τον δανεισμό, ο οποίος υπόκειται σε μεταβλητό ποσοστό επιτοκίου, η διατήρηση των δανειακών τους υπολοίπων σε χαμηλά επίπεδα με ταυτόχρονη όμως διασφάλιση γραμμών χρηματοδότησης από τις συνεργαζόμενες τράπεζες που να ικανοποιούν απρόσκοπτα τη σχεδιαζόμενη ανάπτυξη του Ομίλου και της Εταιρείας. Λεπτομερής αναφορά για τις δανειακές υποχρεώσεις της Εταιρείας και του Ομίλου γίνεται στην Σημείωση 30.

Παρακάτω παρουσιάζεται η επίδραση στα αποτελέσματα του Ομίλου και της Εταιρείας για τις χρήσεις 2020 και 2019 αντίστοιχα καθώς και στα ίδια κεφάλαια, Ενοποιημένα και Ατομικά, κατά την 31 Δεκεμβρίου 2020 και 31 Δεκεμβρίου 2019 (sensitivity analysis) σε μια υποτιθέμενη μεταβολή (αύξηση / μείωση) του επιτοκίου (EURIBOR) κατά 0,5%:

Σε χιλιάδες ευρώ	Όμιλος				Εταιρεία			
	2020		2019		2020		2019	
	0,50%	-0,50%	0,50%	-0,50%	0,50%	-0,50%	0,50%	-0,50%
Αποτέλεσμα χρήσεως								
κέρδος / (ζημιά)	-723	723	-673	673	-701	701	-654	654
Ίδια κεφάλαια								
κέρδος / (ζημιά)	-723	723	-673	673	-701	701	-654	654

Ο ανωτέρω πίνακας δεν περιλαμβάνει την θετική επίπτωση των εισπραχθέντων τόκων από καταθέσεις.

38. Δεσμεύσεις

i. Δεσμεύσεις λόγω εγγυήσεων

Ο Όμιλος την 31^η Δεκεμβρίου 2020 είχε εκδώσει εγγυητικές επιστολές καλής εκτέλεσης συνολικού ύψους € 106 χιλ. (€ 106 χιλ. την 31^η Δεκεμβρίου 2019).

39. Ενδεχόμενες απαιτήσεις και υποχρεώσεις

Ο Όμιλος και η Εταιρεία εμπλέκονται (υπό την ιδιότητα του εναγόμενου και του ενάγοντος) σε διάφορες δικαστικές υποθέσεις και διαδικασίες επιδιαιτησίας στα πλαίσια της κανονικής λειτουργίας τους. Η Διοίκηση καθώς και οι νομικοί σύμβουλοι της Εταιρείας εκτιμούν ότι όλες οι εκκρεμείς υποθέσεις αναμένεται να διευθετηθούν χωρίς σημαντικές αρνητικές επιδράσεις στην χρηματοοικονομική θέση της Εταιρείας και του Ομίλου ή στα αποτελέσματα της λειτουργίας τους.

Η Εταιρεία έχει ασκήσει αιτήσεις ακυρώσεως στο Συμβούλιο της Επικρατείας κατά των σχετικών Υπουργικών Αποφάσεων, ενώ έχει επίσης ασκήσει προσφυγές και αιτήσεις αναστολής κατά των ατομικών πράξεων του ΕΟΠΥΥ στο Διοικητικό Εφετείο Αθηνών. Σημειώνεται ότι η Εταιρεία έχει ήδη σε πρώτο στάδιο δικαιωθεί με αποφάσεις του Διοικητικού Εφετείου Αθηνών σύμφωνα με τις οποίες αναστέλεται η ισχύς των ως άνω διοικητικών πράξεων του ΕΟΠΥΥ.

Εντούτοις οι αποφάσεις θεωρούνται εκκρεμείς και έχουν παραπεμφθεί στο ΣτΕ. Η Διοίκηση της Εταιρείας με την σύμφωνη γνώμη των νομικών συμβούλων της, θεωρεί ότι τελικώς θα δικαιωθεί, παρόλα αυτά με σκοπό την πλήρη απεικόνιση της εκτιμώμενης επίδρασης τους στα οικονομικά αποτελέσματα της Εταιρείας και του Ομίλου, περιέλαβε τα ανωτέρω ποσά στις Χρηματοοικονομικές καταστάσεις. Παράλληλα, και για σκοπούς φορολογικής συμμόρφωσης προχώρησε στην έκδοση των αντίστοιχων πιστωτικών τιμολογίων με βάση τις έως τώρα εκδοθείσες από τον ΕΟΠΥΥ βεβαιώσεις ποσών αυτόματης επιστροφής (Clawback) και ποσών επιστροφής (Rebate).

40. Συνδεδεμένα μέρη

Η Εταιρεία και οι θυγατρικές της σχετίζονται με τα παρακάτω νομικά και φυσικά πρόσωπα:

- εξ' αιτίας της πλειοψηφικής συμμετοχής στο κεφάλαιο της, με τον κ. Γεώργιο Αποστολόπουλο και τα νομικά πρόσωπα ή τις επιχειρηματικές δραστηριότητες με τις οποίες σχετίζεται
- με τις θυγατρικές της συμπεριλαμβάνοντας τους κύριους μετόχους αυτών και τα μέλη των Διοικητικών τους Συμβουλίων
- με τα μέλη του Διοικητικού Συμβουλίου της Εταιρείας Εταιρείας και του στενού οικογενειακού περιβάλλοντος αυτών
- με τα κύρια διοικητικά στελέχη

Οι συναλλαγές με τις θυγατρικές της αφορούν κυρίως την παροχή εμπορικών υπηρεσιών καθώς και την αγορά και πώληση εμπορευμάτων. Οι συναλλαγές πραγματοποιούνται μέσα στα φυσιολογικά πλαίσια λειτουργίας της Εταιρείας.

Τα σχετικά υπόλοιπα εισπρακτέα από συνδεδεμένες εταιρείες δεν καλύπτονται από εμπράγματα εξασφαλίσεις και η εξόφλησή τους πραγματοποιείται με καταβολή μετρητών εντός των χρονικών ορίων που έχει συμφωνηθεί μεταξύ των εν λόγω εταιρειών. Η Διοίκηση της Εταιρείας δεν θεωρεί ότι απαιτείται πρόβλεψη για πιθανή μη είσπραξη των απαιτήσεων της από τις θυγατρικές της και για τον λόγο αυτό δεν έχει σχηματίσει πρόβλεψη για επισφαλείς απαιτήσεις, εκτός από την περίπτωση των θυγατρικών εταιρειών Hospital Affiliates International και ΓΑΙΑ και της συνδεδεμένης εταιρείας LAVIE ASSURANCE (βλέπε κατωτέρω).

Οι συναλλαγές και τα υπόλοιπα εισπρακτέα/(πληρωτέα) των λογαριασμών με τα συνδεδεμένα μέρη του Ομίλου έχουν ως εξής:

A. Συναλλαγές με τα κύρια διοικητικά στελέχη

Κύρια διοικητικά στελέχη είναι εκείνα τα άτομα που έχουν την εξουσία και την ευθύνη για τον σχεδιασμό, τη διοίκηση και τον έλεγχο των δραστηριοτήτων της οικονομικής οντότητας, άμεσα ή έμμεσα.

Οι συναλλαγές και τα υπόλοιπα με τα κύρια διευθυντικά στελέχη, κατά την τρέχουσα και προηγούμενη χρήση αντίστοιχα, έχουν ως ακολούθως:

2020

<i>Σε χιλιάδες Ευρώ</i>	Όμιλος	Εταιρεία
Αμοιβές κύριων διευθυντικών στελεχών και μελών της διοίκησης	5.560	4.994
Υποχρεώσεις προς κύρια διευθυντικά στελέχη και μέλη της διοίκησης	685	536

2019

<i>Σε χιλιάδες Ευρώ</i>	Όμιλος	Εταιρεία
Αμοιβές κύριων διευθυντικών στελεχών και μελών της διοίκησης	4.349	3.856
Υποχρεώσεις προς κύρια διευθυντικά στελέχη και μέλη της διοίκησης	154	154

B. Συναλλαγές με θυγατρικές και λοιπά συνδεδεμένα μέρη
i. Θυγατρικές
2020
Εταιρεία

<i>Σε χιλιάδες Ευρώ</i>	Απαιτήσεις	Υποχρεώσεις	Έσοδα	Αγορές
ΙΑΤΡΙΚΗ ΤΕΧΝΙΚΗ	-	44.425	2	20.311
ΚΕΝΤΡΟ ΦΥΣΙΟΘΕΡΑΠΕΙΑΣ	-	120	263	483
EUROSITE	3.431	-	55	-
ΓΑΙΑ	25	-	1	-
HOSPITAL INTERNATIONAL	442	-	-	-
ΣΥΝΟΛΟ	3.898	44.545	322	20.794

2019
Εταιρεία

<i>Σε χιλιάδες Ευρώ</i>	Απαιτήσεις	Υποχρεώσεις	Έσοδα	Αγορές
ΙΑΤΡΙΚΗ ΤΕΧΝΙΚΗ	-	42.629	2	17.793
ΚΕΝΤΡΟ ΦΥΣΙΟΘΕΡΑΠΕΙΑΣ	-	238	150	549
EUROSITE	3.389	-	55	26
ΓΑΙΑ	546	-	1	-
HOSPITAL INTERNATIONAL	440	-	-	-
ΕΡΕΥΝΑ Α.Ε.	7	-	-	-
ΑΞΟΝΙΚΗ ΕΡΕΥΝΑ Α.Ε.	2	-	-	-
ΣΥΝΟΛΟ	4.385	42.866	207	18.369

2020	Εταιρεία		
	Σε χιλιάδες Ευρώ	Απαιτήσεις από μερίσματα	Έσοδα από μερίσματα
ΚΕΝΤΡΟ ΦΥΣΙΟΘΕΡΑΠΕΙΑΣ		-	135
ΣΥΝΟΛΟ		-	135

Μέρος της απαίτησης της Εταιρείας από τη θυγατρική Εταιρεία Eurosite A.E., συγκεκριμένα απαιτήσεις ύψους € 1.548 χιλ., αφορά καταβολές της μητρικής εταιρείας έναντι μελλοντικής αυξήσεως του μετοχικού κεφαλαίου της εν λόγω θυγατρικής εταιρείας.

Το υπόλοιπο ποσό της απαίτησης από την εν λόγω εταιρεία αφορά χρηματοοικονομική διευκόλυνση.

Η Εταιρεία σχετικά με την απαίτηση € 238 χιλ. από την LAVIE ASSURANCE, διατηρεί ισόποση πρόβλεψη επισφάλειας.

Τέλος, σχετικά με την απαίτηση € 442 χιλ. από την Hospital Affiliates International S.A., η Εταιρεία έχει σχηματίσει ισόποση πρόβλεψη επισφάλειας σε βάρος των αποτελεσμάτων της (βλέπε σημείωση 27).

Οι αγορές της Εταιρείας αφορούν κυρίως αγορές υγειονομικού υλικού από την ΙΑΤΡΙΚΗ ΤΕΧΝΙΚΗ Α.Ε.Β.Ε., οι οποίες πραγματοποιούνται μέσα στα φυσιολογικά πλαίσια λειτουργίας της, οι δε υποχρεώσεις υφίστανται λόγω της ανωτέρω εμπορικής σχέσης.

Οι αγορές από το Κέντρο Φυσιοθεραπείας, αφορούν σε υπηρεσίες υγείας που παρείχε η θυγατρική του Ομίλου σε ασθενείς που νοσηλεύτηκαν σε κλινικές του.

ii. Λοιπά συνδεδεμένα μέρη

2020	Όμιλος		Εταιρεία	
	Απαιτήσεις	Υποχρεώσεις	Έσοδα	Αγορές
Σε χιλιάδες Ευρώ	31/12/2020	31/12/2020	1/1-31/12/2020	1/1-31/12/2020
ΟΙΚΟΔΟΜΙΚΗ ΕΚΜΕΤΑΛΛΕΥΤΙΚΗ Ε.Α.Ε.	3	-	-	-
LAVIE ASSURANCE	238	-	-	-
ΚΟΡΙΝΘΙΑΚΟΣ ΡΥΘΜΟΣ	3	281	580	508
DOMINION ΑΣΦΑΛΙΣΤΙΚΕΣ ΠΡΑΚΤΟΡΕΥΣΕΙΣ Α.Ε.	-	-	-	-
ΑΛΑΙΝΤ ΧΟΛΑΝΤΙΝΓΚΣ Α.Ε.	-	630	128	128

ΕΤΗΣΙΑ ΟΙΚΟΝΟΜΙΚΗ ΕΚΘΕΣΗ ΓΙΑ ΤΗ ΧΡΗΣΗ ΠΟΥ ΕΛΗΞΕ ΣΤΙΣ 31 ΔΕΚΕΜΒΡΙΟΥ 2020

ΛΟΙΠΑ ΣΥΝΔΕΔΕΜΕ ΝΑ ΜΕΡΗ	3	24	-	725	3	24	-	725
ΣΥΝΟΛΟ	247	935	-	1.433	247	902	-	1.361

	Όμιλος				Εταιρεία			
	Απαιτήσε ις	Υποχρεώσ εις	Έσοδα	Αγορές	Απαιτήσε ς	Υποχρεώσ εις	Έσοδα	Αγορές
	Σε Ευρώ	31/12/20 19	31/12/201 9	1/1- 31/12/2019	31/12/20 19	31/12/201 9	1/1- 31/12/2019	1/1- 31/12/2019
ΟΙΚΟΔΟΜΙΚΗ ΕΚΜΕΤΑΛΛΕΥΤΙ ΚΗ Ε.Α.Ε.	3	-	-	-	3	-	-	-
LAVIE ASSURANCE	318	-	-	-	318	-	-	-
ΚΟΡΙΝΘΙΑΚΟΣ ΡΥΘΜΟΣ ΤΕΧΝΙΚΗ ΟΙΚΟΔΟΜΙΚΗ Α.Ε.Ε.	3	695	-	587	3	613	-	515
DOMINION ΑΣΦΑΛΙΣΤΙΚΕΣ ΠΡΑΚΤΟΡΕΥΣΕΙΣ Α.Ε.	2	8	-	-	2	3	-	-
ΑΛΑΙΝΤ ΧΟΛΑΝΤΙΝΓΚΣ Α.Ε.	-	677	-	128	-	677	-	128
ΛΟΙΠΑ ΣΥΝΔΕΔΕΜΕΝΑ ΜΕΡΗ	2	31	-	743	2	31	-	743
ΣΥΝΟΛΟ	328	1.411	-	1.458	328	1.323	-	1.386

41. Μεταγενέστερα γεγονότα

Η Εταιρεία με την από 12 Φεβρουαρίου 2021 απόφαση της Έκτακτης Γενικής Συνέλευσης της θυγατρικής της Εταιρείας ΙΑΤΡΙΚΗ ΤΕΧΝΙΚΗ Α.Ε.Β.Ε. έλαβε μέρος ποσού € 7 εκ.

Την 25η Ιανουαρίου 2021 η Εταιρεία έλαβε στο πλαίσιο του μηχανισμού εγγυοδοσίας δανειακή γραμμή πίστωσης ποσού € 7 εκ. κατόπιν συμφωνίας με πιστώτρια τράπεζα.

Δεν υπάρχουν μεταγενέστερα γεγονότα των Χρηματοοικονομικών Καταστάσεων, πέραν των όσων έχουν ήδη αναφερθεί προηγουμένως, τα οποία να αφορούν είτε τον Όμιλο είτε την Εταιρεία και στα οποία να επιβάλλεται αναφορά από τα Διεθνή Πρότυπα Χρηματοοικονομικής Αναφοράς.

42. Πληροφορίες του άρθρου 10 Ν. 3401/2005

Η Εταιρεία κατά την διάρκεια της χρήσης 1/1/2020-31/12/2020 έθεσε στην διάθεση του επενδυτικού κοινού τις ακόλουθες πληροφορίες, οι οποίες βρίσκονται στην ιστοσελίδα της στον διαδικτυακό τόπο www.iatriko.gr

Ημ/νία	Θέμα	Δ/ΝΣΗ ΔΙΑΔΙΚΤΥΟΥ
23/01/2020	ΑΝΑΚΟΙΝΩΣΗ ΑΛΛΩΝ ΣΗΜΑΝΤΙΚΩΝ ΓΕΓΟΝΟΤΩΝ	www.iatriko.gr
23/01/2020	ΑΝΑΚΟΙΝΩΣΗ ΑΛΛΩΝ ΣΗΜΑΝΤΙΚΩΝ ΓΕΓΟΝΟΤΩΝ	www.iatriko.gr
30/04/2020	Ανακοίνωση των Αποτελεσμάτων Έτους 2019	www.iatriko.gr
28/05/2020	ΓΝΩΣΤΟΠΟΙΗΣΗ ΣΥΝΑΛΛΑΓΩΝ ΥΠΟΧΡΕΩΝ ΠΡΟΣΩΠΩΝ	www.iatriko.gr
28/05/2020	ΑΝΑΚΟΙΝΩΣΗ ΡΥΘΜΙΖΟΜΕΝΗΣ ΠΛΗΡΟΦΟΡΙΑΣ ΤΟΥ Ν. 3556/2007: Γνωστοποίηση συναλλαγών	www.iatriko.gr
28/05/2020	ΓΝΩΣΤΟΠΟΙΗΣΗ ΣΥΝΑΛΛΑΓΩΝ ΥΠΟΧΡΕΩΝ ΠΡΟΣΩΠΩΝ	www.iatriko.gr
28/05/2020	ΑΝΑΚΟΙΝΩΣΗ ΡΥΘΜΙΖΟΜΕΝΗΣ ΠΛΗΡΟΦΟΡΙΑΣ ΤΟΥ Ν. 3556/2007: Γνωστοποίηση συναλλαγών	www.iatriko.gr
28/05/2020	ΑΝΑΚΟΙΝΩΣΗ ΓΙΑ ΤΗΝ ΠΡΟΑΝΑΓΓΕΛΙΑ ΓΕΝΙΚΗΣ ΣΥΝΕΛΕΥΣΗΣ	www.iatriko.gr
19/06/2020	ΑΝΑΚΟΙΝΩΣΗ ΓΙΑ ΤΙΣ ΑΠΟΦΑΣΕΙΣ ΓΕΝΙΚΗΣ ΣΥΝΕΛΕΥΣΗΣ	www.iatriko.gr
23/06/2020	ΓΝΩΣΤΟΠΟΙΗΣΗ ΑΛΛΑΓΗΣ ΑΝΩΤΑΤΩΝ ΔΙΕΥΘΥΝΤΙΚΩΝ ΣΤΕΛΕΧΩΝ	www.iatriko.gr
29/06/2020	ΑΝΑΚΟΙΝΩΣΗ ΟΙΚΟΝΟΜΙΚΟΥ ΗΜΕΡΟΛΟΓΙΟΥ	www.iatriko.gr
30/06/2020	ΟΙΚΟΝΟΜΙΚΕΣ ΚΑΤΑΣΤΑΣΕΙΣ ΣΕ ΜΟΡΦΗ PDF	www.iatriko.gr
30/06/2020	Στοιχεία Οικονομικών Καταστάσεων Βάσει ΔΛΠ	www.iatriko.gr
6/8/2020	ΑΝΑΚΟΙΝΩΣΗ ΓΙΑ ΤΗΝ ΠΡΟΑΝΑΓΓΕΛΙΑ ΓΕΝΙΚΗΣ ΣΥΝΕΛΕΥΣΗΣ	www.iatriko.gr
1/9/2020	ΑΝΑΚΟΙΝΩΣΗ ΓΙΑ ΤΙΣ ΑΠΟΦΑΣΕΙΣ ΓΕΝΙΚΗΣ ΣΥΝΕΛΕΥΣΗΣ	www.iatriko.gr
2/9/2020	ΓΝΩΣΤΟΠΟΙΗΣΗ ΑΛΛΑΓΗΣ ΣΥΝΘΕΣΗΣ ΔΙΟΙΚΗΤΙΚΟΥ ΣΥΜΒΟΥΛΙΟΥ	www.iatriko.gr
30/09/2020	ΟΙΚΟΝΟΜΙΚΕΣ ΚΑΤΑΣΤΑΣΕΙΣ ΣΕ ΜΟΡΦΗ PDF	www.iatriko.gr
30/09/2020	Στοιχεία Οικονομικών Καταστάσεων Βάσει ΔΛΠ	www.iatriko.gr
1/12/2020	ΑΝΑΚΟΙΝΩΣΗ ΓΙΑ ΑΠΟΤΕΛΕΣΜΑΤΑ ΦΟΡΟΛΟΓΙΚΟΥ ΕΛΕΓΧΟΥ	www.iatriko.gr
15/12/2020	ΑΠΑΝΤΗΣΕΙΣ ΣΕ ΕΠΙΣΤΟΛΕΣ - ΕΡΩΤΗΜΑΤΑ ΤΟΥ Χ.Α./ΤΗΣ Ε.Κ.	www.iatriko.gr

43. Διεύθυνση διαδικτύου

Οι ετήσιες Χρηματοοικονομικές Καταστάσεις της Εταιρείας, ενοποιημένες και μη, η έκθεση διαχείρισης του Διοικητικού Συμβουλίου καθώς και η έκθεση ελέγχου του Νόμιμου Ελεγκτή έχουν αναρτηθεί στο διαδίκτυο στην διεύθυνση

www.iatriko.gr. Στην διεύθυνση διαδικτύου της Εταιρείας www.iatriko.gr μπορούν να αναζητηθούν και οι ετήσιες Χρηματοοικονομικές Καταστάσεις των εταιρειών που περιλαμβάνονται στην ενοποίηση.

Μαρούσι, 29 Απριλίου 2021

Ο ΠΡΟΕΔΡΟΣ ΤΟΥ Δ.Σ.	Ο ΔΙΕΥΘΥΝΩΝ ΣΥΜΒΟΥΛΟΣ ΚΑΙ ΜΕΛΟΣ ΤΟΥ Δ.Σ.	Ο ΓΕΝΙΚΟΣ ΟΙΚ/ΚΟΣ Δ/ΝΤΗΣ ΟΜΙΛΟΥ	Ο ΠΡΟΪΣΤΑΜΕΝΟΣ ΛΟΓΙΣΤΗΡΙΟΥ ΕΤΑΙΡΕΙΑΣ
Γ. Β. ΑΠΟΣΤΟΛΟΠΟΥΛΟΣ Α.Δ.Τ ΑΚ 038305	Β. Γ. ΑΠΟΣΤΟΛΟΠΟΥΛΟΣ Α.Δ.Τ. Ξ 350622	Ε. Π. ΜΑΡΚΟΠΟΥΛΟΣ Α.Δ.Τ. ΑΜ 063557	Γ. Γ. ΛΑΜΠΟΥ Α.Δ.Τ. ΑΚ 074860 Α.Μ.ΑΔ.Ο.Ε.Ε. 69690 Κατηγ.Αδείας Α'