



**ΟΜΙΛΟΣ ΙΑΤΡΙΚΟΥ
ΑΘΗΝΩΝ**

ΙΑΤΡΙΚΟ ΑΘΗΝΩΝ Ε.Α.Ε.

**ΕΤΗΣΙΑ ΟΙΚΟΝΟΜΙΚΗ ΕΚΘΕΣΗ
(1 Ιανουαρίου - 31 Δεκεμβρίου 2019)**

**Σύμφωνα με
το άρθρο 4 του Ν. 3556/2007**

ΙΑΤΡΙΚΟ ΑΘΗΝΩΝ ΕΜΠΟΡΙΚΗ ΑΝΩΝΥΜΗ ΕΤΑΙΡΕΙΑ

Αρ. ΓΕΜΗ: 356301000

Αρ. Μητρώου Α.Ε.13782/06/Β/86/06

Διστόμου 5-7 Μαρούσι

ΠΕΡΙΕΧΟΜΕΝΑ ΕΤΗΣΙΑΣ ΟΙΚΟΝΟΜΙΚΗΣ ΕΚΘΕΣΗΣ

(Σύμφωνα με το άρθρο 4, Ν.3556/2007 και τις επ' αυτού εκτελεστικές αποφάσεις του Διοικητικού Συμβουλίου της Επιτροπής Κεφαλαιαγοράς)

	Σελίδα
Δηλώσεις Μελών του Διοικητικού Συμβουλίου	3
Έκθεση του Διοικητικού Συμβουλίου	4 - 42
Συμπληρωματική και επεξηγηματική έκθεση του Διοικητικού Συμβουλίου	43-46
Έκθεση Ελέγχου Ανεξάρτητου Ορκωτού Ελεγκτή Λογιστή	47 -53
Ετήσιες Χρηματοοικονομικές Καταστάσεις	54 - 149

**ΔΗΛΩΣΕΙΣ ΜΕΛΩΝ ΤΟΥ ΔΙΟΙΚΗΤΙΚΟΥ ΣΥΜΒΟΥΛΙΟΥ
(ΣΥΜΦΩΝΑ ΜΕ ΤΟ ΑΡΘΡΟ 4 ΠΑΡ. 2 ΤΟΥ Ν. 3556/2007)**

Τα μέλη του Διοικητικού Συμβουλίου της «ΙΑΤΡΙΚΟ ΑΘΗΝΩΝ Ε.Α.Ε.» α) Γεώργιος Αποστολόπουλος, Πρόεδρος του Διοικητικού Συμβουλίου, β) Βασίλειος Αποστολόπουλος, Διευθύνων Σύμβουλος και γ) Χρήστος Αποστολόπουλος, Αντιπρόεδρος, δηλώνουμε ότι εξ όσων γνωρίζουμε:

α. οι Ετήσιες Χρηματοοικονομικές Καταστάσεις για την ετήσια περίοδο 01/01-31/12/2019 της Εταιρείας και του Ομίλου, που καταρτίσθηκαν σύμφωνα με τα ισχύοντα λογιστικά πρότυπα, απεικονίζουν κατά τρόπο αληθή τα στοιχεία του ενεργητικού και παθητικού, τα ίδια κεφάλαια και τα αποτελέσματα χρήσεως της «ΙΑΤΡΙΚΟ ΑΘΗΝΩΝ Ε.Α.Ε.» και των επιχειρήσεων που περιλαμβάνονται στην ενοποίηση εκλαμβανομένων ως σύνολο, και

β. η Ετήσια Έκθεση του Διοικητικού Συμβουλίου, απεικονίζει κατά τρόπο αληθή την εξέλιξη, τις επιδόσεις και τη θέση της «ΙΑΤΡΙΚΟ ΑΘΗΝΩΝ Ε.Α.Ε.», καθώς και των επιχειρήσεων που περιλαμβάνονται στην ενοποίηση εκλαμβανομένων ως σύνολο, συμπεριλαμβανομένης της περιγραφής των κυριότερων κινδύνων και αβεβαιοτήτων που αντιμετωπίζουν.

Μαρούσι, 29 Ιουνίου 2020

Ο ΠΡΟΕΔΡΟΣ ΤΟΥ Δ.Σ.

Ο ΔΙΕΥΘΥΝΩΝ ΣΥΜΒΟΥΛΟΣ

Ο ΑΝΤΙΠΡΟΕΔΡΟΣ

Γ.Β. ΑΠΟΣΤΟΛΟΠΟΥΛΟΣ

Β.Γ. ΑΠΟΣΤΟΛΟΠΟΥΛΟΣ

Χ. Γ. ΑΠΟΣΤΟΛΟΠΟΥΛΟΣ

Α.Δ.Τ ΑΚ 038305

Α.Δ.Τ Ε 350622

Α.Δ.Τ. Ρ 519481

**ΕΚΘΕΣΗ ΔΙΑΧΕΙΡΙΣΗΣ ΤΟΥ ΔΙΟΙΚΗΤΙΚΟΥ
ΣΥΜΒΟΥΛΙΟΥ
ΤΗΣ «ΙΑΤΡΙΚΟ ΑΘΗΝΩΝ Ε.Α.Ε.»
ΓΙΑ ΤΗ ΧΡΗΣΗ 1.1.2019 – 31.12.2019
ΠΡΟΣ ΤΗΝ
ΕΤΗΣΙΑ ΤΑΚΤΙΚΗ ΓΕΝΙΚΗ ΣΥΝΕΛΕΥΣΗ ΤΩΝ ΜΕΤΟΧΩΝ**

Κύριοι Μέτοχοι,

Η παρούσα έκθεση του Διοικητικού Συμβουλίου της «ΙΑΤΡΙΚΟ ΑΘΗΝΩΝ Ε.Α.Ε.» (στο εξής η «Εταιρεία» ή το «Ιατρικό Αθηνών») έχει συνταχθεί με βάση τις διατάξεις των άρθρων 150-154 του Νόμου 4548/2018, του άρθρου 4 του Ν.3556/2007 και του άρθρου 2 της απόφασης 8/754/14.04.2016 του Διοικητικού Συμβουλίου της Επιτροπής Κεφαλαιαγοράς και αναφέρεται στις Ετήσιες Χρηματοοικονομικές Καταστάσεις (Ατομικές και Ενοποιημένες) της χρήσης που έληξε στις 31 Δεκεμβρίου 2019. Πέραν της Εταιρείας, περιλαμβάνει μαζί, τις θυγατρικές εταιρείες, στις οποίες το Ιατρικό Αθηνών, άμεσα ή έμμεσα ασκεί έλεγχο (στο εξής από κοινού με την Εταιρεία ο «Όμιλος» ή ο «Όμιλος Ιατρικού Αθηνών»).

Στην παρούσα έκθεση περιγράφονται χρηματοοικονομικές και μη χρηματοοικονομικές πληροφορίες του Ομίλου και της Εταιρείας της χρήσης που έληξε στις 31 Δεκεμβρίου 2019, σημαντικά γεγονότα που διαδραματίστηκαν κατά τη διάρκεια της χρήσης καθώς και η επίδρασή τους στις Χρηματοοικονομικές Καταστάσεις και στοχεύουν σε μία γενική ενημέρωση των μετόχων και του επενδυτικού κοινού. Επίσης, γίνεται περιγραφή των κυριότερων κινδύνων και αβεβαιοτήτων του Όμιλου και της Εταιρείας, παρατίθενται οι σημαντικές συναλλαγές που διενεργήθηκαν μεταξύ της Εταιρείας και των συνδεδεμένων με αυτήν μερών και των προοπτικών για την επόμενη χρήση.

Τέλος, έχουμε την τιμή να σας υποβάλλουμε για έγκριση τις Χρηματοοικονομικές Καταστάσεις (Ατομικές και Ενοποιημένες) σύμφωνα με τα Διεθνή Πρότυπα Χρηματοοικονομικής Αναφοράς της χρήσης που έληξε την 31 Δεκεμβρίου 2019, με την παράκληση όπως τις εγκρίνετε και απαλλάξετε το Διοικητικό Συμβούλιο και τους ελεγκτές από κάθε ευθύνη αποζημιώσεως για την ανωτέρω χρήση. Οι

Χρηματοοικονομικές Καταστάσεις αποτελούνται από την Κατάσταση Χρηματοοικονομικής Θέσης, την Κατάσταση Αποτελεσμάτων Χρήσης, την Κατάσταση Συνολικών Εσόδων Χρήσης, την Κατάσταση Ταμειακών Ροών, την Κατάσταση Μεταβολών Ιδίων Κεφαλαίων, καθώς και τις Σημειώσεις που αποτελούν αναπόσπαστο μέρος αυτών.

Χρηματοοικονομικές Επιδόσεις

Πορεία Εργασιών - Σημαντικά Γεγονότα Η Ελληνική Οικονομία το 2019

Παρά τον αναιμικό ρυθμό ανάπτυξης της ευρωπαϊκής οικονομίας, το 2019, η ελληνική οικονομία συνέχισε να ανακάμπτει, όπως μαρτυρούν οι θετικές επιδόσεις που καταγράφηκαν σε βασικούς μακροοικονομικούς και χρηματοοικονομικούς δείκτες, με μεγαλύτερο ρυθμό.

Η ελληνική οικονομία το 2019 κατέγραψε ρυθμό ανάπτυξης 1,9%. Ταυτόχρονα μπήκαν οι βάσεις για διορθωτικές αλλαγές οι οποίες θα οδηγήσουν σε μια νέα ανάπτυξη μέσω της υλοποίησης παραγωγικών επενδύσεων, η έλλειψη των οποίων αποτελεί το κύριο πρόβλημα της ελληνικής οικονομίας.

Παράλληλα, το 2019, καταγράφηκαν θετικές εξελίξεις στο χρηματοπιστωτικό τομέα, με αύξηση των τραπεζικών καταθέσεων και βελτίωση των συνθηκών χρηματοδότησης των τραπεζών, που συνέβαλαν στην ενίσχυση της ρευστότητάς τους και επέτρεψαν την αύξηση της τραπεζικής χρηματοδότησης των επιχειρήσεων και των νοικοκυριών. Εξάλλου, η ανάκτηση της εμπιστοσύνης στον τραπεζικό τομέα επέφερε την πλήρη άρση των περιορισμών στην κίνηση κεφαλαίων από την 1η Σεπτεμβρίου 2019.

Επιβράβευση της προόδου που σημείωσε η Ελλάδα είναι η αναβάθμιση του αξιόχρεου της χώρας κατά μία βαθμίδα τον Οκτώβριο του 2019 από τον οίκο αξιολόγησης Standard & Poor's και πιο πρόσφατα, τον Ιανουάριο του 2020, από τον οίκο Fitch, αλλά και η βελτίωση της θέσης της χώρας κατά επτά βαθμίδες όσον αφορά το δείκτη αντίληψης της διαφθοράς που καταρτίζει η Διεθνής Διαφάνεια.

Η ισχυρή ανοδική τάση του δείκτη οικονομικού κλίματος και η ενίσχυση του δείκτη επιχειρηματικών

προσδοκιών υποδήλωναν, μέχρι πρότινος, συνέχιση και επιτάχυνση της αναπτυξιακής δυναμικής.

Ο κλάδος Ιδιωτικής Υγείας το 2019

Το 2019 ο κλάδος της ιδιωτικής υγείας κινήθηκε με ανοδικούς ρυθμούς ανάπτυξης αφήνοντας πίσω τα δύσκολα χρόνια της οικονομικής κρίσης.

Τα προβλήματα όπως η συνεχιζόμενη γήρανση του πληθυσμού, η αύξηση των χρόνιων παθήσεων, οι μειωμένοι δημόσιοι πόροι, το Rebate και το Claw back είναι προκλήσεις για τον κλάδο στις οποίες πρέπει να ανταποκριθεί για να συνεχίσει την αναπτυξιακή του πορεία.

Η υγειονομική περίθαλψη αλλάζει μορφή, οδεύοντας σε νέα πρότυπα συνεχούς και εξατομικευμένης φροντίδας. Μαζί της αλλάζει και ο τρόπος προσφοράς των υπηρεσιών, διαμορφώνοντας νέες συνθήκες περίθαλψης και ατομικής φροντίδας.

Η τεχνολογική προοδος (τεχνητή νοημοσύνη AI, η ρομποτική κλπ), δημιουργούν ένα νέο περιβάλλον διαδραματίζοντας σημαντικό ρόλο στην μελλοντική πορεία του.

Με βάση τα παραπάνω, ο κλάδος της ιδιωτικής υγείας στην Ελλάδα παραμένει ελκυστικός επιχειρηματικά.

Ο Όμιλος και η Εταιρεία το 2019

Ο Όμιλος μας το 2019 συνέχισε την ανοδική του πορεία επιτυγχάνοντας για άλλη μια χρονιά θετικά οικονομικά αποτελέσματα όπως προκύπτει και από τις δημοσιευμένες οικονομικές καταστάσεις επιβεβαιώνοντας την ηγετική του θέση στον κλάδο.

Παρέμεινε σταθερά προσανατολισμένος στην παροχή υπηρεσιών υγείας υψηλού επιπέδου προς ασθενείς τοποθετώντας τις ανάγκες τους στο επίκεντρο της προσοχής του. Προχώρησε συστηματικά και με πρόγραμμα στην επένδυση σε ανθρώπινο δυναμικό προσελκύνοντας πολλούς ιατρούς από το εξωτερικό, συμβάλλοντας αποτελεσματικά στο brain gain της χώρας μας. Ειδικότερα η προσέλκυση νέων ιατρών σε συνδυασμό των υπαρχόντων, δημιουργεί ένα πολύ ισχυρό στελεχιακό επιστημονικά προσωπικό που παρέχει προηγμένες ιατρικές υπηρεσίες υψηλού επιπέδου και με την αξιοποίηση του νέου σύγχρονου

εξοπλισμού, την εφαρμογή νέων τεχνικών και θεραπειών.

Τηρώντας τη δέσμευσή του, ο Όμιλος Ιατρικού Αθηνών συνεχίζει να υλοποιεί, απαρégκλιτα, το ευρύτερο επενδυτικό πρόγραμμα, τετραετούς διάρκειας και ύψους 40 εκ. ευρώ, με βασικούς άξονες την επέκταση μονάδων, τις κτιριακές αναβαθμίσεις, την αγορά νέων μηχανημάτων και τη διαρκή ανανέωση του υφιστάμενου ιατρικού εξοπλισμού. Αξίζει να σημειωθεί, ότι το μεγαλύτερο μέρος αυτού του πλάνου έχει ήδη υλοποιηθεί, με επενδύσεις που το 2019, ξεπέρασαν τα €16,3 εκ.

Στα θέματα του εξοπλισμού και της ίδρυσης νέων πρωτοπόρων τμημάτων αναφέρουμε ενδεικτικά τα παρακάτω:

Οι κλινικές του Ομίλου πλέον διαθέτουν 4 ρομποτικά χειρουργικά συστήματα, μεταξύ αυτών και Da Vinci® Xi HD (version 2019), τομογράφους PET/CT, Γραμμικούς Επιταχυντές της Siemens και της Elekta, (3D RT Conformal, IMRT, VMAT, IGRT), σύστημα Ρομποτικής Χειρουργικής Focal One® HIFU (Υψηλής Έντασης Εστιασμένος Υπέρηχος), Υβριδικό Χειρουργείο, Discovery IGS 740, GE, Signa® Architect 3.0T MRI, GE, ROSA® Knee System, ZIMMER BIOMET, Τομογράφος PET/CT (Siemens), Elekta 3D Συστήματα Βραχυθεραπείας, Μαγνητικούς Τομογράφους 3 Tesla, Πολυτομικούς Αξονικούς Τομογράφους 128 τομών, Αγγειογράφους-Στεφανιογράφους, γ-camera, Υπερηχοτομογράφους νέας γενιάς, Ψηφιακούς Μαστογράφους, 3D Ηχοκαρδιογράφους, 4D συστήματα Υπερήχων Εγκυμοσύνης, ψηφιακά καρδιοαγγειογραφικά συγκροτήματα, ακτινολογικά συστήματα υπερήχων, ουρολογικούς, λαπαροσκοπικούς, ενδοσκοπικούς πύργους και κεφαλές, υπερηχητικούς επεξεργαστές, απεικονιστικά συστήματα, εξοπλισμό βιτρεκτομής, σύστημα laser λιθοτριψίας, ηλεκτροεγκεφαλογράφο, νευροχειρουργικό μικροσκόπιο, εξοπλισμό συστήματος αξονικού τομογράφου, εξοπλισμό ηλεκτροεγκεφαλογραφίας, σύστημα τρισδιάστατης βιοψίας προστάτη με σύντηξη (Fusion) εικόνων για μαγνητικό τομογράφο και υπερηχοτομογράφο, οφθαλμολογικό εξοπλισμό, κ.ά

Περαιτέρω:

- Ο Όμιλος προχώρησε στην δημιουργία της νέας υπερσύγχρονης Μονάδος FIVI, Ιατρικής Υποβοηθούμενης Αναπαραγωγής

μοναδικής στη χώρα και ενός από τα πλέον σύγχρονα εργαστήρια της Ευρώπης που βρίσκεται εντός ενός υπερσύγχρονου Νοσοκομείου στο Ιατρικό Διαβαλκανικό Θεσσαλονίκης, προσφέροντας μοναδικές συνθήκες ασφαλείας και καλύπτοντας όλο το φάσμα υπηρεσιών υγείας.

- Ο στρατηγικός σχεδιασμός του Ομίλου Ιατρικού Αθηνών περιλαμβάνει προγράμματα συνεχιζόμενης ιατρικής Επιμόρφωσης, την υλοποίηση κλινικών μελετών και τη διοργάνωση ετήσιων συνεδρίων.
- Για μια ακόμα χρονιά ο Όμιλος του Ιατρικού προχώρησε σε ενέργειες ψηφιακής και διοικητικής αναδιοργάνωσης με τελικό σκοπό την παροχή σύγχρονων υπηρεσιών συμβάλλοντας στη βελτίωση της αποτελεσματικότητας με ταυτόχρονη μείωση του κόστους λειτουργίας.
- Τέλος ο Όμιλος μας παρέμεινε σταθερά προσανατολισμένος στην προσέλευση Διεθνών Ασθενών συμβάλλοντας στη ροή συναλλάγματος στη χώρα μας.

Όμιλος και η Εταιρεία ως «Δρώσα Οικονομική Οντότητα» (Going concern)

Οι ενοποιημένες και ατομικές χρηματοοικονομικές οικονομικές καταστάσεις έχουν καταρτιστεί βάσει της αρχής της συνέχισης της δραστηριότητας (going concern), η οποία προϋποθέτει ότι η Εταιρεία και οι θυγατρικές της θα έχουν τη δυνατότητα να συνεχίσουν τις λειτουργίες τους ως δρώσες οικονομικές οντότητες στο προβλεπόμενο μέλλον. Η χρήση αυτής της λογιστικής βάσης λαμβάνει υπόψη την τρέχουσα και την προβλεπόμενη χρηματοοικονομική θέση του Ομίλου και της Εταιρείας, αφού ληφθούν υπόψη και οι κάτωθι συνθήκες και δράσεις που έχει σχεδιάσει και υλοποιεί η Διοίκηση.

Ο Όμιλος και η Εταιρεία κατά την 31/12/2019 παρουσιάζουν αρνητικό κεφάλαιο κίνησης, καθώς οι βραχυπρόθεσμες υποχρεώσεις τους υπερβαίνουν τα κυκλοφορούντα στοιχεία του ενεργητικού κατά € 125.147 χιλ. και € 137.904 χιλ. αντίστοιχα. Το σημαντικότερο μέρος των βραχυπρόθεσμων υποχρεώσεων του Ομίλου και της Εταιρείας, ήτοι ποσό € 125.446 χιλ. και € 123.095 χιλ. αφορά σε δανειακές υποχρεώσεις καταβλητέες εντός των

επόμενων 12 μηνών κατά την ημερομηνία αναφοράς των οικονομικών καταστάσεων.

Ειδικότερα, στις βραχυπρόθεσμες δανειακές υποχρεώσεις του Ομίλου και της Εταιρείας περιλαμβάνεται ποσό € 110.825 χιλ. που σχετίζεται με ομολογιακό δάνειο της Εταιρείας, το οποίο ήταν πληρωτέο εντός του Ιουλίου 2020. Κατά την ημερομηνία αναφοράς των συνημμένων οικονομικών καταστάσεων, η Εταιρεία είχε ήδη ξεκινήσει τις διαδικασίες και διαπραγματεύσεις για την αναδιάρθρωση του ομολογιακού δανείου, οι οποίες όμως καθυστέρησαν λόγω της πανδημίας και του lockdown που ακολουθήσε. Για τον λόγο αυτό, η Διοίκηση της Εταιρείας αιτήθηκε και έλαβε την 10/06/2020 την έγγραφη συγκατάθεση των πιστωτριών τραπεζών για την τροποποίηση ορισμένων όρων της δανειακής σύμβασης, συμπεριλαμβανομένης της μείωσης του επιτοκίου καθώς και της χρονικής μετάθεσης της αποπληρωμής συνολικού ποσού € 98.825 χιλ. τον Ιούλιο 2021. Ήδη, η Διοίκηση του Ομίλου αμέσως μετά την άρση των περιοριστικών μέτρων λόγω πανδημίας έχει επανεκκινήσει τις διαπραγματεύσεις με τις πιστώτριες τράπεζες για την ολοκλήρωση της αναδιάρθρωσης του ομολογιακού δανείου της Εταιρείας και εκτιμά ότι θα ολοκληρωθούν επιτυχώς εντός των επόμενων μηνών.

Παράλληλα, όπως αναφέρεται στη σημείωση 40 των οικονομικών καταστάσεων, η εμφάνιση της πανδημίας COVID-19, σε συνδυασμό με τα μέτρα που ελήφθησαν για την αντιμετώπισή της, επίδρασαν αρνητικά στην οικονομική δραστηριότητα τόσο σε παγκόσμιο επίπεδο όσο και στην Ελλάδα. Οι επιπτώσεις στον Όμιλο και την Εταιρεία ήταν όμως μικρότερες σε σχέση με τις συνολικές επιπτώσεις στην οικονομία.

Ως εκ τούτου, συνολικά για το χρονικό διάστημα Ιανουαρίου – Μαΐου 2020, οι εισαγωγές και τα Εξωτερικά περιστατικά παρουσίασαν μικρή μείωση σε σχέση με τη συγκριτική περίοδο για το 2019 με συνέπεια την αντίστοιχη μείωση των εσόδων.

Για την αντιμετώπιση ζητημάτων ρευστότητας που ενδεχομένως να ανακύψουν στο προβλεπόμενο μέλλον λόγω της πανδημίας, η Διοίκηση του Ομίλου έχει σχεδιάσει μία σειρά δράσεων που συνίσταται στη χρήση των μέτρων ανακούφισης που έχει θεσπίσει η Πολιτεία αλλά και τη χρήση επιπρόσθετων σημαντικών δανειακών γραμμών, για τις οποίες έχει ήδη εξασφαλιστεί προέγκριση μέσω

του μηχανισμού εγγυοδοσίας. Παράλληλα, η Διοίκηση παρακολουθεί στενά την εξέλιξη των πωλήσεων και της λειτουργικής κερδοφορίας και είναι σε ετοιμότητα να αντιμετωπίσει τυχόν ταμειακές ανάγκες εφόσον προκύψουν λαμβάνοντας μέτρα περιορισμού δαπανών, αύξηση της εισπραξιμότητας και επανασχεδιασμό των επενδυτικών πλάνων. (βλέπε σημείωση 40).

Συνολικά για το 2020 οι συνέπειες της πανδημίας στη χρηματοοικονομική θέση, απόδοση και ρευστότητα του Ομίλου και της Εταιρείας δεν μπορούν να προβλεφθούν με ακρίβεια, καθώς το φαινόμενο βρίσκεται σε εξέλιξη. Ωστόσο, υπό το πρίσμα των ανωτέρω δράσεων και της επιστροφής στην κανονικότητα σύμφωνα με το βασικό σενάριο, η Διοίκηση εκτιμά ότι δεν θα ανακύψουν για το προβλεπόμενο μέλλον ουσιώδη θέματα ρευστότητας.

Οικονομικά Στοιχεία

Ο Όμιλος το 2019

Σε ενοποιημένη βάση, ο κύκλος εργασιών ανήλθε στο ποσό ευρώ 197.273 χιλ., έναντι ποσού ευρώ 182.749 χιλ. το 2018, σημειώνοντας αύξηση κατά 8% περίπου.

Τα λειτουργικά κέρδη προ φόρων, τόκων και αποσβέσεων (EBITDA) ανήλθαν σε ευρώ 27.691 χιλ., αυξημένα κατά 15%, σε σχέση με το αντίστοιχο EBITDA του 2018, ποσού ευρώ 24.043 χιλ..

Τα κέρδη πρό φόρων του Ομίλου κατέγραψαν αύξηση κατά 14% και διαμορφώθηκαν στο ποσό ευρώ 10.771 χιλ., έναντι ποσού ευρώ 9.409 χιλ. το 2018.

Τα κέρδη μετά από φόρους του Ομίλου κατέγραψαν μείωση κατά 29% και διαμορφώθηκαν στο ποσό ευρώ 7.671 χιλ., έναντι ποσού ευρώ 10.822 χιλ. το 2018.

Οι επενδύσεις το 2019 σε κεφαλαιουχικό εξοπλισμό (ενσώματα και άυλα πάγια στοιχεία εξαιρουμένης της επίδρασης του ΔΠΧΑ 16) ανήλθαν συνολικά στο ποσό ευρώ 16.268 χιλ. έναντι ποσού ευρώ 12.801 χιλ. την αντίστοιχη χρήση, παρουσιάζοντας αύξηση κατά 27% περίπου.

Ο συνολικός αριθμός του απασχολούμενου προσωπικού στον Όμιλο ήταν 3.105 άτομα (3.013 τη χρήση του 2018), παρουσιάζοντας αύξηση κατά 3%, περίπου.

Η Εταιρεία το 2019

Σε εταιρική βάση, ο κύκλος εργασιών ανήλθε στο ποσό ευρώ 190.671 χιλ., έναντι ευρώ 176.623 χιλ. το 2018, σημειώνοντας αύξηση κατά 8% περίπου.

Τα λειτουργικά κέρδη προ φόρων, τόκων και αποσβέσεων (EBITDA) ανήλθαν σε ευρώ 23.528 χιλ., σημειώνοντας αύξηση κατά 10% περίπου, σε σχέση με το αντίστοιχο EBITDA του 2018 (ευρώ 21.244 χιλ.).

Τα κέρδη πρό φόρων της Εταιρείας κατέγραψαν αύξηση κατά 21% και διαμορφώθηκαν στο ποσό ευρώ 6.927 χιλ., έναντι ποσού ευρώ 5.725 χιλ. το 2018).

Τα Εταιρικά αποτελέσματα μετά από φόρους ανήλθαν σε κέρδη, ποσού ευρώ 4.728 χιλ. έναντι ποσού ευρώ 7.814 χιλ. την αντίστοιχη περσινή χρήση, παρουσιάζοντας μείωση κατά 39% περίπου.

Οι επενδύσεις το 2019 σε κεφαλαιουχικό εξοπλισμό, (ενσώματα και άυλα πάγια στοιχεία εξαιρουμένης της επίδρασης του ΔΠΧΑ 16) ανήλθαν στο ποσό ευρώ 16.132 χιλ. έναντι ποσού ευρώ 12.623 χιλ. την αντίστοιχη χρήση, παρουσιάζοντας αύξηση κατά 28% περίπου.

Ο συνολικός αριθμός του απασχολούμενου προσωπικού στην Εταιρεία ήταν 2.977 άτομα (2.875 τη χρήση του 2018), παρουσιάζοντας αύξησης 3%.

Στη διάρκεια του 2019, παρασχέθηκαν από τις κλινικές του Ομίλου, υψηλού επιπέδου ιατρικές υπηρεσίες σε 675.375 εξωτερικούς και 90.516 εσωτερικούς ασθενείς. Σε σχέση με το 2018 (659.863 ασθενείς), η αύξηση των εξωτερικών ασθενών άγγιξε το 2,3%. Την ίδια αυξητική τάση ακολούθησαν και οι εσωτερικοί ασθενείς καθώς στις κλινικές, νοσηλεύθηκαν 6,5% περισσότεροι, σε σχέση με το 2018 (84.957 νοσηλευθέντες).

Σημαντικό ρόλο στην καταγραφόμενη αύξηση συνετέλεσε η επέκταση των υφιστάμενων συνεργασιών με τις ασφαλιστικές εταιρείες, μέσω της δημιουργίας νέων προϊόντων, και η ευέλικτη τιμολογιακή πολιτική που εφαρμόστηκε για τους ιδιώτες πελάτες.

Εναλλακτικοί Δείκτες Μέτρησης Απόδοσης

(Στο πλαίσιο της εφαρμογής των Κατευθυντήριων Γραμμών «Εναλλακτικοί Δείκτες Μέτρησης Απόδοσης» της Ευρωπαϊκής Αρχής Κινητών Αξιών και Αγορών (ESMA/2015/1415el) που εφαρμόζονται από

την 3η Ιουλίου 2016 στους Εναλλακτικούς Δείκτες Μέτρησης Απόδοσης (ΕΔΜΑ)

Ο Όμιλος αξιολογεί τα αποτελέσματα και την απόδοσή του σε μηνιαία βάση εντοπίζοντας έγκαιρα και αποτελεσματικά αποκλίσεις από τους στόχους και λαμβάνοντας διορθωτικά μέτρα. Η αποδοτικότητα του Ομίλου επιμετράται με τη χρήση χρηματοοικονομικών δεικτών απόδοσης που χρησιμοποιούνται διεθνώς:

i. EBITDA (Earnings Before Interest Taxes Depreciation & Amortization) - «Κέρδη προ τόκων, φόρων, χρηματοδοτικών, επενδυτικών αποτελεσμάτων και αποσβέσεων»:

Ο δείκτης προσθέτει στα λειτουργικά κέρδη προ τόκων και φόρων τις συνολικές αποσβέσεις ενσώματων & άυλων παγίων στοιχείων, τα κέρδη/ζημιές από την πώληση ενσώματων παγίων και τις αποσβέσεις επιχορηγήσεων.

Όσο μεγαλύτερος ο δείκτης τόσο πιο αποτελεσματική είναι η λειτουργία της επιχείρησης.

i. EBITDA Σε χιλιάδες Ευρώ	Όμιλος		Εταιρεία	
	2019	2018	2019	2018
Λειτουργικά κέρδη	16.709	16.164	12.804	13.589
Πλέον:				
Αποσβέσεις	11.125	7.955	10.859	7.728
Ζημιές από εκποίηση παγίων	39	-	39	-
Κέρδη από πώληση παγίων	-182	-76	-174	-73
Κέρδη προ τόκων, φόρων, χρηματοδοτικών επενδυτικών αποτελεσμάτων και αποσβέσεων (EBITDA)	27.691	24.043	23.528	21.244

Ο δείκτης ανήλθε:

- για τον Όμιλο στην κλειόμενη χρήση σε ευρώ 27.691 χιλ. και στην προηγούμενη χρήση σε ευρώ 24.043 χιλ.
- για την Εταιρεία στην κλειόμενη χρήση σε ευρώ 23.528 χιλ. και στην προηγούμενη σε ευρώ 21.244 χιλ.

ii. ROCE (Return on Capital Employed) - «Αποδοτικότητα συνολικών απασχολούμενων κεφαλαίων»:

Ο δείκτης διαιρεί τα κέρδη προ τόκων και φόρων με τα συνολικά απασχολούμενα κεφάλαια, τα οποία είναι το άθροισμα του μέσου όρου της καθαρής θέσης των δύο τελευταίων ετών και του μέσου όρου του συνόλου των δανειακών υποχρεώσεων των δύο τελευταίων ετών.

ii. ROCE (Return on Capital Employed) Σε χιλιάδες Ευρώ	Όμιλος		Εταιρεία	
	2019	2018	2019	2018
α. κέρδη προ τόκων και φόρων	16.709	16.164	12.804	13.589
β. μέσου όρου της καθαρής θέσης των δύο τελευταίων ετών	75.553	67.561	72.973	67.912
γ. μέσου όρου του συνόλου των δανειακών υποχρεώσεων των δύο τελευταίων ετών	134.683	138.005	131.306	135.490
Σύνολο β+γ:	210.236	205.566	204.279	203.402
α/(β+γ):	8%	8%	6%	7%

Ο δείκτης ανήλθε:

- για τον Όμιλο στην κλειόμενη χρήση σε 8% όμοια με την προηγούμενη χρήση.
- για την Εταιρεία στην κλειόμενη χρήση σε 6% και στην προηγούμενη σε 7%.

iii. ROE (Return on Equity) - «Αποδοτικότητα Ιδίων Κεφαλαίων»:

Ο δείκτης διαιρεί τα κέρδη μετά από φόρους από συνεχιζόμενες δραστηριότητες με το μέσο όρο της Καθαρής Θέσης των δύο τελευταίων ετών. Όσο μεγαλύτερος ο δείκτης τόσο πιο αποτελεσματική είναι η χρήση των ιδίων κεφαλαίων.

iii. ROE (Return on Equity) - «Αποδοτικότητα Ιδίων Κεφαλαίων Σε χιλιάδες Ευρώ	Όμιλος		Εταιρεία	
	2019	2018	2019	2018
α. κέρδη μετά από φόρους από συνεχιζόμενες δραστηριότητες	7.671	10.822	4.728	7.814
β. μέσου όρου της καθαρής θέσης των δύο τελευταίων ετών	75.553	67.561	72.973	67.912
α/β:	10%	16%	6%	12%

Ο δείκτης ανήλθε:

- για τον Όμιλο στην κλειόμενη χρήση σε 10% και στην προηγούμενη σε 16%
- για την Εταιρεία στην κλειόμενη χρήση σε 6% και στην προηγούμενη σε 12%

Κίνδυνοι και Αβεβαιότητες

Η Εταιρεία και ο Όμιλος είναι εκτεθειμένοι στους ακόλουθους κινδύνους από τη χρήση χρηματοοικονομικών μέσων:

- Πιστωτικός κίνδυνος
- Κίνδυνος ρευστότητας
- Κίνδυνος της αγοράς

α) Πλαίσιο Διαχείρισης Κινδύνων

Η Διοίκηση έχει την ευθύνη για την καθιέρωση και την εποπτεία του πλαισίου για τη διαχείριση του κινδύνου της Εταιρείας και του Ομίλου. Η διαχείριση του χρηματοοικονομικού κινδύνου έχει ως στόχο τον περιορισμό των προαναφερθεισών κινδύνων από τη συνεχή λειτουργία και τη χρηματοδότηση των δραστηριοτήτων. Οι πολιτικές διαχείρισης κινδύνου έχουν συσταθεί για τον εντοπισμό και την ανάλυση των κινδύνων που αντιμετωπίζουν η Εταιρεία και ο Όμιλος ώστε να καθορισθούν τα κατάλληλα όρια κινδύνων και οι διαδικασίες ελέγχου επί αυτών, καθώς και για την παρακολούθηση των κινδύνων και την τήρηση των ορίων που έχουν θέσει η Εταιρεία και ο Όμιλος.

Οι πολιτικές διαχείρισης κινδύνου και τα συστήματα εξετάζονται τακτικά για να αντικατοπτρίζουν τις μεταβολές στις συνθήκες της αγοράς και στις δραστηριότητες της Εταιρείας και του Ομίλου. Η Εταιρεία και ο Όμιλος, μέσω της εκπαίδευσης του προσωπικού τους και των προτύπων διοίκησης,

στοχεύουν στο να αναπτύξουν ένα πειθαρχημένο και εποικοδομητικό περιβάλλον ελέγχου, στο οποίο όλοι οι εργαζόμενοι να καταλαβαίνουν τους ρόλους και τις υποχρεώσεις τους και στο οποίο η ανάληψη των κινδύνων και των σχετικών αντίμετρων που μειώνουν τους κινδύνους να ορίζεται σαφώς.

Η Επιτροπή Ελέγχου επιθεωρεί τον τρόπο με τον οποίο η Διοίκηση παρακολουθεί τη συμμόρφωση με τις πολιτικές και τις διαδικασίες διαχείρισης κινδύνων της Εταιρείας και του Ομίλου και εξετάζει την επάρκεια του πλαισίου διαχείρισης κινδύνων σε σχέση με τους κινδύνους που αντιμετωπίζουν τόσο η Εταιρεία όσο και ο Όμιλος. Η Επιτροπή Ελέγχου παρακολουθεί επίσης, το έργο της Υπηρεσίας Εσωτερικού Ελέγχου, όπου στα πλαίσια των αρμοδιοτήτων της, διενεργεί ελέγχους των δικλίδων ασφαλείας και των διαδικασιών που σχετίζονται με τη διαχείριση των κινδύνων, τα αποτελέσματα των οποίων της γνωστοποιούνται.

β) Πιστωτικός Κίνδυνος

Ο πιστωτικός κίνδυνος προκύπτει από πιστωτικές εκθέσεις στους πελάτες συμπεριλαμβανομένων των σημαντικών απαιτήσεων και διενεργηθέντων συναλλαγών.

Η μέγιστη έκθεση στον πιστωτικό κίνδυνο κατά την ημερομηνία σύνταξης των Χρηματοοικονομικών Καταστάσεων ήταν η ακόλουθη:

Σε χιλιάδες Ευρώ	Όμιλος		Εταιρεία	
	2019	2018	2019	2018
Χρηματικά διαθέσιμα και ισοδύναμα	7.500	4.587	6.009	3.519
Εμπορικές απαιτήσεις	79.804	89.449	79.215	89.289
Λοιπές απαιτήσεις	17.801	22.795	19.429	24.080
Λοιπά μη κυκλοφορούντα στοιχεία	399	323	398	323
ΣΥΝΟΛΟ	105.504	117.154	105.051	117.211

Σημαντικό μέρος των εμπορικών απαιτήσεων προέρχεται από δημόσιους ασφαλιστικούς οργανισμούς και ιδιωτικές ασφαλιστικές εταιρείες, ο πιστωτικός κίνδυνος των οποίων δεν θεωρείται σημαντικός ως προς τα μεγέθη της Εταιρείας με εξαίρεση έκτακτα γεγονότα. Όσον αφορά το υπόλοιπο μέρος των απαιτήσεων, το οποίο αντιπροσωπεύεται από πωλήσεις σε ιδιώτες ασθενείς, ο κίνδυνος διασπείρεται λόγω του μεγάλου αριθμού των πελατών.

Το τμήμα διαχείρισης πιστωτικού κινδύνου, αξιολογεί την πιστοληπτική ικανότητα του πελάτη λαμβάνοντας υπόψη την οικονομική του κατάσταση, προηγούμενες συναλλαγές και άλλες παραμέτρους. Τα πιστωτικά όρια πελατών καθορίζονται βάσει

εσωτερικών αξιολογήσεων σύμφωνα πάντα με τα όρια που έχει καθορίσει η Διοίκηση.

Η Διοίκηση, αξιολογεί την ανακτησιμότητα των εμπορικών απαιτήσεων της Εταιρείας και του Ομίλου και προβαίνει σε εκτίμηση της απαιτούμενης πρόβλεψης απομείωσης για τις αναμενόμενες πιστωτικές ζημιές χρησιμοποιώντας όλες τις πληροφορίες που μπορούν να συλλεχθούν, βάσει τόσο ιστορικών όσο και παρόντων στοιχείων, αλλά και στοιχείων που αφορούν σε μελλοντικές εκτιμήσεις.

Η Διοίκηση του Ομίλου προβαίνει σε περιοδική επανεκτίμηση της επάρκειας της σχηματισμένης πρόβλεψης προς κάλυψη επισφαλών απαιτήσεων σε συνάρτηση με την πιστωτική της πολιτική και λαμβάνοντας υπόψη στοιχεία και εκτιμήσεις της Νομικής Υπηρεσίας του Ομίλου, τα οποία προκύπτουν στην βάση των πρόσφατων εξελίξεων των υποθέσεων που διαχειρίζεται. Για τις λοιπές απαιτήσεις ο πιστωτικός κίνδυνος θεωρείται αμελητέος.

Όσον αφορά τα ταμειακά διαθέσιμα και ισοδύναμα, ο Όμιλος και η Εταιρεία συναλλάσσονται μόνο με αναγνωρισμένα χρηματοπιστωτικά ιδρύματα, υψηλής πιστωτικής διαβάθμισης.

γ) Κίνδυνος Ρευστότητας

Ο κίνδυνος ρευστότητας είναι ο κίνδυνος αντιμετώπισης δυσκολιών στην εκπλήρωση των υποχρεώσεων που συνδέονται με τις χρηματοοικονομικές υποχρεώσεις, οι οποίες διακανονίζονται με την παράδοση μετρητών ή άλλου χρηματοοικονομικού περιουσιακού στοιχείου.

Συνετή διαχείριση του κινδύνου ρευστότητας προϋποθέτει επαρκείς εξασφαλίσεις χρηματικών διαθεσίμων και την διαθεσιμότητα χρηματοδότησης μέσω επαρκών πιστωτικών λειτουργιών. Επίσης, ο Όμιλος και η Εταιρεία προϋπολογίζουν και παρακολουθούν τις χρηματοροές τους σε τακτή χρονική βάση.

Ο παρακάτω πίνακας αναλύει τις οικονομικές υποχρεώσεις του Ομίλου και της Εταιρείας ταξινομημένες σε σχετικές ομαδοποιημένες ημερομηνίες λήξης, οι οποίες υπολογίζονται σύμφωνα με το χρονικό υπόλοιπο από την ημερομηνία αναφοράς μέχρι τη συμβατική ημερομηνία λήξης.

Όμιλος 31/12/2019	Έως 1 έτος	Από 1 έως 5 έτη	Πάνω από 5 έτη
Σε χιλιάδες Ευρώ			
Δανεισμός	122.056	-	-
Χρηματοδοτικές μισθώσεις	3.395	8.265	2.973
Εμπορικές και λοιπές υποχρεώσεις	101.736	6.417	-
ΣΥΝΟΛΟ	227.187	14.682	2.973

Όμιλος 31/12/2018	Έως 1 έτος	Από 1 έως 5 έτη	Πάνω από 5 έτη
Σε χιλιάδες Ευρώ			
Δανεισμός	21.604	110.811	-
Χρηματοδοτικές μισθώσεις	74	188	-
Εμπορικές και λοιπές υποχρεώσεις	104.026	6.630	-
ΣΥΝΟΛΟ	125.704	117.629	-

Εταιρεία 31/12/2019	Έως 1 έτος	Από 1 έως 5 έτη	Πάνω από 5 έτη
Σε χιλιάδες ευρώ			
Δανεισμός	119.806	-	-
Χρηματοδοτικές μισθώσεις	3.285	7.615	1.741
Εμπορικές και λοιπές υποχρεώσεις	116.988	5.956	-
ΣΥΝΟΛΟ	240.079	13.571	1.741

Εταιρεία 31/12/2018	Έως 1 έτος	Από 1 έως 5 έτη	Πάνω από 5 έτη
Σε χιλιάδες ευρώ			
Δανεισμός	19.354	110.811	-
Χρηματοδοτικές μισθώσεις	-	-	-
Εμπορικές και λοιπές υποχρεώσεις	118.160	4.901	-
ΣΥΝΟΛΟ	137.514	115.712	-

δ) Κίνδυνος της Αγοράς

Κίνδυνος αγοράς είναι ο κίνδυνος οι μεταβολές στις τιμές αγοράς, όπως οι τιμές συναλλάγματος, τα επιτόκια και οι τιμές των μετοχών να έχουν επιπτώσεις στο εισόδημα της Εταιρείας και του Ομίλου ή την αξία των χρηματοοικονομικών τους μέσων. Ο στόχος της διαχείρισης του κινδύνου αγοράς είναι να ρυθμίσει και να ελέγξει την έκθεση στον κίνδυνο αγοράς στα πλαίσια αποδεκτών παραμέτρων, βελτιστοποιώντας την απόδοση με την οποία η Εταιρεία και ο Όμιλος διενεργούν αυτές τις συναλλαγές εντός των τιθέμενων κατευθυντηρίων από το πλαίσιο διαχείρισης κινδύνου.

Συναλλαγματικός Κίνδυνος

Ο Όμιλος έχει επενδύσεις σε επιχειρήσεις στην Ρουμανία, τα καθαρά περιουσιακά στοιχεία των οποίων εκτίθενται σε συναλλαγματικό κίνδυνο. Ο συναλλαγματικός κίνδυνος αυτού του είδους προκύπτει από την ισοτιμία RON/€ και δεν αντισταθμίζεται καθώς δεν υπάρχει ουσιώδης έκθεση. Η Διοίκηση του Ομίλου παρακολουθεί διαρκώς τους συναλλαγματικούς κινδύνους που ενδέχεται να προκύψουν και αξιολογεί την ανάγκη λήψης σχετικών μέτρων.

Σε μια υποτιθέμενη μεταβολή την 31η Δεκεμβρίου 2019, υποτίμηση/ανατίμηση, στην συναλλαγματική ισοτιμία του RON/€ της τάξεως του 0,1% (αντίστοιχα της τάξεως του 0,1% για την περσινή χρήση) δεν υφίσταται σημαντική επίδραση στα αποτελέσματα της χρήσης καθώς και στα ίδια κεφάλαια του Ομίλου

ως αποτέλεσμα της μετατροπής της κατάστασης αποτελεσμάτων χρήσεως της θυγατρικής εταιρείας MEDSANA BMC από το λειτουργικό της νόμισμα στο Ευρώ.

Ισοτιμία χρήσης 2019	Ισολογισμός	Αποτελέσματα
€=RON	4,7830	4,7453

Ισοτιμία χρήσης 2018	Ισολογισμός	Αποτελέσματα
1€=RON	4,6639	4,6639

Κίνδυνος Τιμής

Ο Όμιλος και η Εταιρεία δεν εκτίθενται σε κίνδυνο τιμών χρεογράφων λόγω της μη επένδυσής τους σε οντότητες που κατατάσσονται ως χρηματοοικονομικά στοιχεία σε εύλογη αξία μέσω αποτελεσμάτων.

Ταμειακές Ροές και Δίκαιη Αξία Επιτοκιακού Κινδύνου

Ο κίνδυνος επιτοκίου του Ομίλου και της Εταιρείας αυξάνεται κυρίως από τις μακροπρόθεσμες και βραχυπρόθεσμες υποχρεώσεις. Οι υποχρεώσεις δύναται να υπόκεινται σε ευμετάβλητα επιτόκια και εκθέτουν τον Όμιλο και την Εταιρεία σε κίνδυνο ταμειακών ροών επιτοκίου. Ανάλογα με τα εκάστοτε επίπεδα καθαρού δανεισμού, η μεταβολή των επιτοκίων βάσης δανεισμού (EURIBOR), έχει αναλογική επίπτωση στα αποτελέσματα του Ομίλου και της Εταιρείας.

Πολιτική του Ομίλου και της Εταιρείας είναι η ελαχιστοποίηση του κινδύνου διακύμανσης των ταμειακών εκροών αναφορικά με τον δανεισμό, ο οποίος υπόκειται σε μεταβλητό ποσοστό επιτοκίου, η διατήρηση των δανειακών τους υπολοίπων σε χαμηλά επίπεδα με ταυτόχρονη όμως διασφάλιση γραμμών χρηματοδότησης από τις συνεργαζόμενες τράπεζες που να ικανοποιούν απρόσκοπτα τη σχεδιαζόμενη ανάπτυξη του Ομίλου και της Εταιρείας.

Παρακάτω παρουσιάζεται η επίδραση στα αποτελέσματα καθώς και στα ίδια κεφάλαια, του Ομίλου και της Εταιρείας, για τις χρήσεις 2019 και 2018 αντίστοιχα (sensitivity analysis), σε μια υποτιθέμενη μεταβολή (αύξηση / μείωση) του επιτοκίου (EURIBOR) κατά 0,5%:

Σε χιλιάδες ευρώ	Όμιλος				Εταιρεία			
	2019		2018		2019		2018	
Ανατίμηση / (Υποτίμηση)	0,50%	-0,50%	0,50%	-0,50%	0,50%	-0,50%	0,50%	-0,50%
Επίδραση κέρδος / (ζημιά) στο Αποτέλεσμα χρήσεως	-673	673	-758	758	-654	654	-741	741
Επίδραση κέρδος / (ζημιά) στα ίδια κεφάλαια	-673	673	-758	758	-654	654	-741	741

Πολιτικές και Διαδικασίες Διαχείρισης Κεφαλαίου

Το κεφάλαιο επισκοπείται με βάση ένα συντελεστή μόχλευσης. Ο συντελεστής υπολογίζεται ως το καθαρό χρέος διαιρούμενο με το συνολικό κεφάλαιο. Το καθαρό χρέος υπολογίζεται ως ο συνολικός δανεισμός (συμπεριλαμβάνονται βραχυπρόθεσμα και μακροπρόθεσμα δάνεια όπως εμφανίζονται στην Ατομική και Ενοποιημένη Κατάσταση Χρηματοοικονομικής Θέσης) μείον τα χρηματικά διαθέσιμα. Το συνολικό κεφάλαιο υπολογίζεται ως τα ίδια κεφάλαια που εμφανίζονται στην Εταιρική και Ενοποιημένη Κατάσταση Χρηματοοικονομικής Θέσης συν το καθαρό χρέος.

Σε χιλιάδες Ευρώ	Όμιλος		Εταιρεία	
	2019	2018	2019	2018
Συνολικός Δανεισμός	136.689	132.677	132.447	130.166
Μείον: Χρηματικά διαθέσιμα	7.500	4.587	6.009	3.519
Καθαρό χρέος	129.189	128.090	126.438	126.646
Σύνολο ιδίων κεφαλαίων	79.325	71.780	75.286	70.659
Σύνολο απασχολούμενου κεφαλαίου	208.514	199.870	201.725	197.306
Συντελεστής μόχλευσης	61,96%	64,09%	62,68%	64,19%

Ο συντελεστής μόχλευσης, την χρήση 2019 δεν παρουσιάζει σημαντική μεταβολή σε σχέση με την προηγούμενη χρήση 2018 τόσο σε επίπεδο Ομίλου όσο και σε επίπεδο Εταιρείας.

Υποκαταστήματα

Κατά τη διάρκεια της χρήσης 2019 δεν σημειώθηκε έναρξη δραστηριοτήτων νέων υποκαταστημάτων. Αναλυτικά:

Υποκαστήματα	Διεύθυνση	Δραστηριότητα	
ΙΑΤΡΙΚΟ ΔΙΑΒΑΛΚΑΝΙΚΟ	Ασκληπιού 10, 570 01, Πυλαία, Θεσσαλονίκη	Γενική Κλινική	
ΙΑΤΡΙΚΟ Π.ΦΑΛΗΡΟΥ	Άρρεως 36, 175 62, Π. Φάληρο	Γενική Κλινική	
ΙΑΤΡΙΚΟ ΨΥΧΙΚΟΥ	Άντερσεν 1, 115 25 Ψυχικό	Γενική Κλινική	
ΙΑΤΡΙΚΟ ΠΕΡΙΣΤΕΡΙΟΥ	Εθνάρχου Μακαρίου 60, 121 32, Περιστέρι	Γενική Κλινική	
ΙΑΤΡΙΚΟ ΔΑΦΝΗΣ	Κλειούς 8-10, 172 37, Αθήνα	Γενική Κλινική	
Θυγατρική	Υποκαταστήματα	Διεύθυνση	Δραστηριότητα
EUROSITE ΥΠΗΡΕΣΙΕΣ ΥΓΕΙΑΣ ΑΕ	EUROSITE ΥΠΗΡΕΣΙΕΣ ΥΓΕΙΑΣ ΑΕ	Δελφών 3, 151 25, Μαρούσι	ΥΠΗΡΕΣΙΕΣ ΣΤΑΘΜΕΥΣΗΣ

Συναλλαγές με Συνδεδεμένα Μέρη

Η Εταιρεία και οι θυγατρικές της σχετίζονται με τα παρακάτω νομικά και φυσικά πρόσωπα:

- εξ' αιτίας της πλειοψηφικής συμμετοχής στο κεφάλαιο της, με τον κ. Γεώργιο Αποστολόπουλο και τα νομικά πρόσωπα ή τις επιχειρηματικές δραστηριότητες με τις οποίες σχετίζεται

- με τις θυγατρικές της συμπεριλαμβάνοντας τους κύριους μετόχους αυτών και τα μέλη των Διοικητικών τους Συμβουλίων
- με τα μέλη του Διοικητικού Συμβουλίου της Εταιρείας και του στενού οικογενειακού περιβάλλοντος αυτών
- με τα κύρια διοικητικά στελέχη.

Οι συναλλαγές με τις θυγατρικές της αφορούν κυρίως την παροχή εμπορικών υπηρεσιών καθώς και την αγορά και πώληση εμπορευμάτων. Οι συναλλαγές πραγματοποιούνται μέσα στα φυσιολογικά πλαίσια λειτουργίας της Εταιρείας.

Τα σχετικά υπόλοιπα εισπρακτέα από συνδεδεμένες εταιρείες δεν καλύπτονται από εμπράγματα εξασφαλίσεις και η εξόφλησή τους πραγματοποιείται με καταβολή μετρητών εντός των χρονικών ορίων που έχει συμφωνηθεί μεταξύ των εν λόγω εταιρειών. Η Διοίκηση της Εταιρείας δεν θεωρεί ότι απαιτείται πρόβλεψη για πιθανή μη είσπραξη των απαιτήσεων της από τις θυγατρικές της και για τον λόγο αυτό δεν έχει σχηματίσει πρόβλεψη για επισφαλείς απαιτήσεις, εκτός από την περίπτωση της θυγατρικής εταιρείας Hospital Affiliates International και της συνδεδεμένης εταιρείας LAVIE ASSURANCE (βλέπε κατωτέρω).

Οι συναλλαγές και τα υπόλοιπα εισπρακτέα / (πληρωτέα) των λογαριασμών με τα συνδεδεμένα μέρη του Ομίλου έχουν ως εξής:

α. Συναλλαγές με τα κύρια διοικητικά στελέχη

Κύρια διοικητικά στελέχη είναι εκείνα τα άτομα που έχουν την εξουσία και την ευθύνη για τον σχεδιασμό, τη διοίκηση και τον έλεγχο των δραστηριοτήτων της οικονομικής οντότητας, άμεσα ή έμμεσα.

Οι συναλλαγές και τα υπόλοιπα με τα κύρια διοικητικά στελέχη, κατά την τρέχουσα και προηγούμενη χρήση αντίστοιχα, έχουν ως ακολούθως:

Σε χιλιάδες Ευρώ	2019	
	Όμιλος	Εταιρεία
Αμοιβές διευθυντικών στελεχών και μελών της διοίκησης	4.349	3.856
Υποχρεώσεις προς διευθυντικά στελέχη και μέλη της διοίκησης	154	154

Σε χιλιάδες Ευρώ	2018	
	Όμιλος	Εταιρεία
Αμοιβές διευθυντικών στελεχών και μελών της διοίκησης	3.740	2.997
Υποχρεώσεις προς διευθυντικά στελέχη και μέλη της διοίκησης	140	83

β. Συναλλαγές με θυγατρικές εταιρείες

Σε γιλιώδες Ευρώ	2019		Εταιρεία	
	Απαιτήσεις	Υποχρεώσεις	Εσοδα	Αγορές
ΙΑΤΡΙΚΗ ΤΕΧΝΙΚΗ Α.Ε.Β.Ε.	0	42.629	2	17.793
ΚΕΝΤΡΟ ΦΥΣΙΟΘΕΡΑΠΕΙΑΣ & ΑΠΟΚΑΤΑΣΤΑΣΗΣ ΑΘΛΗΤΙΚΩΝ ΚΑΚΩΣΕΩΝ Α.Ε.	0	238	150	549
EUROSITE ΥΠΗΡΕΣΙΕΣ ΥΓΕΙΑΣ Α.Ε.	3.388	0	55	26
ΓΑΙΑ ΜΑΙΕΥΤΙΚΟ ΚΑΙ ΓΥΝΑΙΚΟΛΟΓΙΚΟ ΚΕΝΤΡΟ ΑΘΗΝΩΝ Α.Ε.	546	0	1	0
HOSPITAL AFFILIATES INTERNATIONAL A.E. (σε εκκαθάριση)	440	0	0	0
ΕΡΕΥΝΑ Α.Ε.	7	0	0	0
ΑΞΙΟΝΙΚΗ ΕΡΕΥΝΑ Α.Ε.	2	0	0	0
ΣΥΝΟΛΟ	4.383	42.866	208	18.369

Σε γιλιώδες Ευρώ	2018		Εταιρεία	
	Απαιτήσεις	Υποχρεώσεις	Εσοδα	Αγορές
ΙΑΤΡΙΚΗ ΤΕΧΝΙΚΗ Α.Ε.Β.Ε.	0	39.844	34	13.715
ΚΕΝΤΡΟ ΦΥΣΙΟΘΕΡΑΠΕΙΑΣ & ΑΠΟΚΑΤΑΣΤΑΣΗΣ ΑΘΛΗΤΙΚΩΝ ΚΑΚΩΣΕΩΝ Α.Ε.	0	196	130	447
EUROSITE ΥΠΗΡΕΣΙΕΣ ΥΓΕΙΑΣ Α.Ε.	3.387	0	54	0
ΓΑΙΑ ΜΑΙΕΥΤΙΚΟ ΚΑΙ ΓΥΝΑΙΚΟΛΟΓΙΚΟ ΚΕΝΤΡΟ ΑΘΗΝΩΝ Α.Ε.	386	0	1	0
HOSPITAL AFFILIATES INTERNATIONAL A.E. (σε εκκαθάριση)	440	0	0	0
ΣΥΝΟΛΟ	4.213	40.040	219	14.162

γ. Συναλλαγές με λοιπά συνδεδεμένα μέρη

Σε γιλιώδες Ευρώ	2019				Εταιρεία			
	Απαιτήσεις	Υποχρεώσεις	Εσοδα	Αγορές	Απαιτήσεις	Υποχρεώσεις	Εσοδα	Αγορές
ΟΙΚΟΔΟΜΙΚΗ ΕΚΜΕΤΑΛΛΕΥΤΙΚΗ Α.Ε.	3	-	-	-	3	-	-	-
LA VIE ANONYMΗ ΕΛΛΗΝΙΚΗ ΑΣΦΑΛΙΣΤΙΚΗ ΕΤΑΙΡΙΑ ΥΓΕΙΑΣ	318	-	-	-	318	-	-	-
ΚΟΡΙΝΘΙΑΚΟΣ ΡΥΘΜΟΣ ΤΕΧΝΙΚΗ ΟΙΚΟΔΟΜΙΚΗ Α.Ε.Ε.	3	695	-	587	3	613	-	515
ΕΡΓΩΝ ΟΛΙΚΗΣ ΠΟΙΟΤΗΤΑΣ, ΠΛΗΡΟΦΟΡΙΚΗΣ ΚΑΙ ΤΟΥΡΙΣΜΟΥ Α.Ε.	-	-	-	-	-	-	-	-
DOMINION ΑΣΦΑΛΙΣΤΙΚΕΣ ΠΡΑΚΤΟΡΕΥΣΕΙΣ Α.Ε.	2	8	-	-	2	3	-	-
ANANTI KOINTINIKI A.E.	-	677	-	128	-	676	-	128
ΛΟΙΠΑ ΣΥΝΔΕΔΕΜΕΝΑ ΜΕΡΗ	2	31	-	743	2	31	-	743
ΣΥΝΟΛΟ	328	1.411	-	1.458	328	1.323	-	1.386

Σε γιλιώδες Ευρώ	2018				Εταιρεία			
	Απαιτήσεις	Υποχρεώσεις	Εσοδα	Αγορές	Απαιτήσεις	Υποχρεώσεις	Εσοδα	Αγορές
ΟΙΚΟΔΟΜΙΚΗ ΕΚΜΕΤΑΛΛΕΥΤΙΚΗ Α.Ε.	3	-	-	-	3	-	-	-
LA VIE ANONYMΗ ΕΛΛΗΝΙΚΗ ΑΣΦΑΛΙΣΤΙΚΗ ΕΤΑΙΡΙΑ ΥΓΕΙΑΣ	318	-	-	-	318	-	-	-
ΚΟΡΙΝΘΙΑΚΟΣ ΡΥΘΜΟΣ ΤΕΧΝΙΚΗ ΟΙΚΟΔΟΜΙΚΗ Α.Ε.Ε.	3	16	-	486	3	13	-	410
QU.S. ΚΕΝΤΡΟ ΔΙΑΧΕΙΡΙΣΗΣ ΚΑΙ ΑΝΑΠΤΥΞΗΣ ΕΡΓΩΝ ΟΛΙΚΗΣ ΠΟΙΟΤΗΤΑΣ, ΠΛΗΡΟΦΟΡΙΚΗΣ ΚΑΙ ΤΟΥΡΙΣΜΟΥ Α.Ε.	-	149	-	120	-	-	-	-
ΛΟΙΠΑ ΣΥΝΔΕΔΕΜΕΝΑ ΜΕΡΗ	-	7	-	1372	-	7	-	1372
ΣΥΝΟΛΟ	324	172	-	1.978	324	20	-	1.782

Μεταγενέστερα γεγονότα

Τον Ιανουάριο 2020, ο Παγκόσμιος Οργανισμός Υγείας (ΠΟΥ) χαρακτήρισε την εξάπλωση του ιού COVID-19 ως «έκτακτη ανάγκη διεθνούς ενδιαφέροντος για τη δημόσια υγεία» και τον Μάρτιο 2020 κήρυξε τον COVID-19 πανδημία. Σύμφωνα με τις απαιτήσεις του ΔΛΠ 10, ο αντίκτυπος της πανδημίας COVID-19 αποτελεί μη διορθωτικό γεγονός για τις οικονομικές καταστάσεις της χρήσης που έληξε την 31η Δεκεμβρίου 2019.

Ο Όμιλος Ιατρικού Αθηνών, με αίσθημα ευθύνης απέναντι στην κρισιμότητα των περιστάσεων, ανακοίνωσε την 30η Μαρτίου 2020 και για διάστημα έως την 01 Ιουνίου 2020 τη δωρεά παραχώρηση στο Υπουργείο Υγείας μια από τις πέντε νοσηλευτικές μονάδες του στην Αθήνα, και

συγκεκριμένα το Ιατρικό Περιστερίου, προκειμένου να τεθεί στην υπηρεσία του Εθνικού Συστήματος Υγείας για την νοσηλεία περιστατικών μη σχετιζόμενα με κορωναιο. Στόχος της προσφοράς αυτής, ήταν να συμβάλει στην αποδέσμευση κλινών από περιστατικά μη σχετιζόμενα με το COVID-19 από τα νοσοκομεία αναφοράς του ΕΣΥ. Σημειώνεται ότι η κλινική προσφέρθηκε σε πλήρη λειτουργία, στελέχωση και ετοιμότητα.

Ταυτόχρονα, ο Όμιλος παραχώρησε παραχώρησε σε όλα τα νοσοκομεία του αριθμό κλινών Μονάδας Εντατικής Θεραπείας (ΜΕΘ) στο πλαίσιο συνεργασίας με το Υπουργείο Υγείας.

Η Διοίκηση, με πρωταρχικό γνώμονα την προστασία των εργαζομένων, των ασθενών, ιατρών καθώς και λοιπών συνεργατών του Ομίλου και των οικογενειών τους και την απρόσκοπτη λειτουργία των κλινικών πραγματοποίησε, μεταξύ άλλων, τις ακόλουθες ενέργειες, σύμφωνα με τις οδηγίες του ΕΟΔΥ και του Υπουργείου Υγείας:

- Λήψη μέτρων για την ασφαλή πρόσβαση και παραμονή των ασθενών στους χώρους των Κλινικών του Ομίλου.
- Διαχείριση όλων των «ύποπτων» περιστατικών σε ειδικά διαμορφωμένους χώρους εκτός κλινικών.
- Έκδοση πολλών οδηγιών από την Επιτροπή Νοσοκομειακών Λοιμώξεων και λήψη μέτρων για ασφαλή εργασία του ιατρικού, νοσηλευτικού και διοικητικού προσωπικού των Κλινικών του Ομίλου.
- Εφαρμογή όλων των διοικητικών μέτρων για την απρόσκοπτη συνέχιση εργασίας (άδειες ειδικού σκοπού, τηλεργασία κ.λπ).
- Προσωρινή αναστολή της λειτουργίας των τακτικών χειρουργείων των Κλινικών για το διάστημα έως 5/5/2020 στο πλαίσιο της υπ. αριθμ. Απόφασης 237/20.3.2020 και σταδιακή επαναλειτουργία αυτών, μετά τις 5/5/2020, σύμφωνα πάντα με τις οδηγίες του ΕΟΔΥ.

Η εμφάνιση της πανδημίας COVID-19, σε συνδυασμό με τα μέτρα που ελήφθησαν για την αντιμετώπισή της, επίδρασαν αρνητικά στην οικονομική δραστηριότητα τόσο σε παγκόσμιο επίπεδο όσο και στην Ελλάδα. Οι επιπτώσεις στον Όμιλο και την Εταιρεία ήταν όμως μικρότερες σε σχέση με τις συνολικές επιπτώσεις στην οικονομία.

Ειδικότερα, για το χρονικό διάστημα Ιανουαρίου – Μαρτίου, τα συνολικά έσοδα και η κερδοφορία του Ομίλου και της Εταιρείας δεν επηρεάστηκαν σημαντικά από την επίπτωση της πανδημίας. Ωστόσο, τον Απρίλιο 2020, παρατηρήθηκε μείωση κατά 35% στις εισαγωγές με συνέπεια την αντίστοιχη μείωση των εσόδων σε σχέση με την αντίστοιχη συγκριτική περίοδο (Απρίλιος 2019), ενώ αντίθετα η επίδραση στη λειτουργική κερδοφορία ήταν μετριασμένη. Σημειώνεται ότι τον Μάιο 2020 καθώς και τον Ιούνιο 2020 οι εισαγωγές των ασθενών και κατά αντιστοιχία τα έσοδα επανέρχονται σταδιακά σε προ του Covid - 19 επίπεδα.

Ως εκ τούτου, συνολικά για το χρονικό διάστημα Ιανουαρίου – Μαΐου 2020, οι εισαγωγές και τα Εξωτερικά περιστατικά παρουσίασαν μικρή μείωση σε σχέση με τη συγκριτική περίοδο για το 2019 με συνέπεια την αντίστοιχη μείωση των εσόδων. Η μείωση αυτή οφείλεται αποκλειστικά στα περιοριστικά μέτρα που έλαβε η κυβέρνηση για τον περιορισμό της εξάπλωσης της πανδημίας τους μήνες Μάρτιο, Απρίλιο και Μάιο.

Για τους επόμενους μήνες λαμβάνοντας υπόψιν την ολοκλήρωση της άρσης των μέτρων αναμένεται περαιτέρω βελτίωση των πωλήσεων και της λειτουργικής κερδοφορίας. Σε κάθε περίπτωση, η Διοίκηση παρακολουθεί στενά και αξιολογεί τους κινδύνους που ενδεχομένως να προκύψουν στο άμεσο μέλλον και σχετίζονται με την γενικότερη επίδραση της πανδημίας στην ελληνική οικονομία, όπως η μείωση της ταχύτητας είσπραξης απαιτήσεων και η αναβολή περιστατικών λόγω νομοθετικών ρυθμίσεων.

Πρέπει να σημειωθεί ακόμα ότι στα πλαίσια των μέτρων που έχουν ληφθεί από την Ελληνική Κυβέρνηση για τη στήριξη των Επιχειρήσεων που έχουν πληγεί λόγω της διάδοσης του Covid- 19 για τις εταιρείες με Νοσοκομειακές δραστηριότητες προβλέπονται τα παρακάτω:

1. Η προθεσμία καταβολής των φορολογικών υποχρεώσεων των μηνών Μαρτίου και Απριλίου του 2020 παρατείνεται έως 31/8/2020.
2. Οι ασφαλιστικές εισφορές περιόδου απασχόλησης Μαρτίου και Απριλίου 2020 δύναται να καταβληθούν έως 31/10/2020 και 30/11/2020 αντίστοιχα χωρίς προσαυξήσεις.

3. Σε επιχειρήσεις που εμφανίζουν μειωμένο κύκλο εργασιών τους μήνες Μάρτιο, Απρίλιο, Μάιο του 2020 από τους αντίστοιχους του 2019, ποσοστό 20% της διαφοράς αυτής αντισταθμίζεται από τον ΕΟΠΥΥ μέσω μείωσης του ποσού των καταβλητέων δόσεων που έχουν προκύψει ή πρόκειται να προκύψουν μέσω της εφαρμογής μηχανισμού αυτόματης επιστροφής Clawback.

4. Πρόγραμμα εγγυοδοσίας με την δανειοδότηση των εταιρειών με χαμηλότοκα δάνεια και εγγύηση του ελληνικού δημοσίου για την ενίσχυση των ταμειακών ροών.

Τα παραπάνω τέσσερα μέτρα θα συμβάλουν στην τρέχουσα ρευστότητα και στη μείωση των συνεπειών στη λειτουργική κερδοφορία του Ομίλου. Ταυτόχρονα, η Διοίκηση του Ομίλου και της Εταιρείας έχει ήδη εξασφαλίσει προεγκρίσεις για σημαντικές δανειακές γραμμές μέσω του μηχανισμού εγγυοδοσίας γεγονός που θα ενισχύσει περαιτέρω τη ρευστότητα του Ομίλου και της Εταιρείας. Η Διοίκηση είναι σε ετοιμότητα να αντιμετωπίσει τυχόν ταμειακές ανάγκες εφόσον προκύψουν λαμβάνοντας μέτρα περιορισμού δαπανών, αύξηση της εισπραξιμότητας και επανασχεδιασμό των επενδυτικών πλάνων.

Σημειώνεται επίσης, ότι εντός του Ιουνίου 2020, η Διοίκηση του Ομίλου έλαβε τη συναίνεση των πιστωτριών τραπεζών αναφορικά με τη μετάθεση πληρωμής του ομολογιακού δανείου ποσού € 98.825 χιλ. τον Ιούλιο 2021 και έχει ήδη επανεκκινήσει τις διαπραγματεύσεις με τις πιστώτριες τράπεζες για την ολοκλήρωση της αναδιάρθρωσης του ομολογιακού δανείου της Εταιρείας οι οποίες εκτιμά ότι θα ολοκληρωθούν επιτυχώς εντός των επόμενων μηνών.

Συνολικά για το 2020 δεν είναι δυνατόν να προβλεφθούν από τώρα με ακρίβεια οι εξελίξεις στην ελληνική οικονομία και να προσδιοριστούν ακριβώς οι επιπτώσεις στη λειτουργία, τις χρηματοοικονομικές επιδόσεις και την οικονομική θέση του Ομίλου και της Εταιρείας καθώς η πιθανότητα νέας έξαρσης της πανδημίας από το φθινόπωρο δεν μπορεί να αποκλειστεί. Ως εκ τούτου, καθώς η πανδημία βρίσκεται σε εξέλιξη οι ανωτέρω εκτιμήσεις και παραδοχές της Διοίκησης ενέχουν βαθμό αβεβαιότητας.

Με Ιδιωτικό Συμφωνητικό στις 5/6/2020 το ΙΑΤΡΙΚΟ ΑΘΗΝΩΝ ΕΑΕ απέκτησε το 18% των μετοχών της Ανώνυμης Εταιρείας με την επωνυμία ΚΕΝΤΡΟ ΦΥΣΙΟΘΕΡΑΠΕΙΑΣ & ΑΠΟΚΑΤΑΣΤΑΣΗΣ ΑΘΛΗΤΙΚΩΝ ΚΑΚΩΣΕΩΝ ΕΑΕ με αποτέλεσμα σήμερα να κατέχει ποσοστό 51% του μετοχικού κεφαλαίου της συγκεκριμένης εταιρείας.

Την 29/05/2020 καταχωρήθηκε στο Γ.Ε.Μ.Η η διαγραφή της θυγατρικής εταιρείας ΑΞΟΝΙΚΗ ΕΡΕΥΝΑ ΕΜΠΟΡΙΚΗ ΑΝΩΝΥΜΟΣ ΕΤΑΙΡΕΙΑ λόγω έγκρισης ισολογισμού πέρατος εκκαθάρισης.

Προοπτικές για το 2020

Η χώρα το 2019 είχε θέσει τη βάση για ικανοποιητικούς ρυθμούς ανάπτυξης της χώρας τα επόμενα χρόνια καθώς η ψυχολογία σταδιακά είχε βελτιωθεί, οι δείκτες της οικονομίας είχαν παρουσιάσει σημαντική άνοδο αλλά και το κόστος χρηματοδότησης είχε μειωθεί ως συνέπεια των παραπάνω.

Δυστυχώς ο ρυθμός ανάπτυξης που προβλεπόταν για το 2020 ανακόπηκε από τις επιπτώσεις της πανδημίας του Covid-19 για την οποία αναγράφονται αναλυτικότερες εκτιμήσεις στα μεταγενέστερα γεγονότα.

Με βαθιά την πίστη στο όραμά του ο Όμιλος μας συνεχίζει και θα συνεχίσει και το 2020 να επενδύει σε ανθρώπους, έρευνα, επιστήμη και τεχνολογία, εργαλεία του μέλλοντος για βελτίωση της πρόληψης και τελειοποίηση της θεραπείας.

Στον Όμιλο μας είμαστε συνειδητά στρατηγικοί και μακροχρόνιοι επενδυτές, με όραμα, πίστη, εμπειρία και βαθιά γνώση του κλάδου.

Η παροχή κορυφαίων και ποιοτικών υπηρεσιών υγείας σε όσους περισσότερους συμπολίτες μας γίνεται, αποτελεί και θα αποτελεί το βασικό στόχο μας, και είναι η αποστολή που συνεχίζουμε να υπηρετούμε και θα συνεχίσουμε δυναμικά να υπηρετούμε, με νέες επενδύσεις στρατηγικού χαρακτήρα. Δίνουμε και θα εξακολουθήσουμε να ανταποδίδουμε στην κοινωνία μέσα από το μεγαλύτερο πρόγραμμα εταιρικής κοινωνικής ευθύνης που έχει πραγματοποιηθεί ποτέ στην Ελλάδα στον τομέα της υγείας. Είναι κάτι που ο Όμιλός μας ξέρει να κάνει πολύ καλά, 36 χρόνια τώρα.

Στο ανωτέρω πλαίσιο ο Όμιλος μας έχει σχεδιάσει για το 2020 και υλοποιεί τις παρακάτω δράσεις :

- προσεκτική παρακολούθηση όλων των εξελίξεων της ελληνικής οικονομίας, του κλάδου της Υγείας και η επίδραση που δέχονται από την πανδημία του Covid-19,
- την ανάπτυξη των πωλήσεων αξιοποιώντας τη διασπορά του δικτύου των κλινικών μας, μέσω της δυναμικής προσαρμογής της τιμολογιακής πολιτικής,
- επέκταση των κτηριακών εγκαταστάσεων, την αύξηση των διαθέσιμων κλινών των Κλινικών,
- την περαιτέρω αποτελεσματική συνεργασία με τον ασφαλιστικό κλάδο, αναπτύσσοντας κυρίως νέα προϊόντα και αναπροσαρμόζοντας τις υπάρχουσες συμβάσεις,
- την αύξηση των εσόδων από την υλοποίηση κλινικών μελετών,
- την ενίσχυση των εσωτερικών δομών Εταιρικής Διακυβέρνησης,
- υλοποίηση νέων συμφωνιών με προμηθευτές για τη βελτίωση των όρων συνεργασίας,
- ενίσχυση της ταμειακής ρευστότητας του Ομίλου αξιοποιώντας τα νέα χρηματοδοτικά προϊόντα βελτιώνοντας την ταμειακή εισπραξιμότητα, υλοποιώντας προγράμματα αναδιοργάνωσης των δαπανών, την αξιοποίηση νέων επενδυτικών προϊόντων,
- την εντατικοποίηση του ψηφιακού μετασχηματισμού, εισαγωγή σύγχρονων συστημάτων διαχείρισης ασθενών, παροχή απομακρυσμένων υπηρεσιών διάγνωσης, με τελικό στόχο τη μείωση του κόστους και την προσφορά καλύτερων υπηρεσιών στους ασθενείς.

Εργαζόμαστε προσφέροντας τα νέα επιτεύγματα της σύγχρονης ιατρικής, άμεσα προσβάσιμα, στο ευρύτερο κοινωνικό σύνολο.

Μη Χρηματοοικονομικές Επιδόσεις

1. Σύντομη Περιγραφή του Επιχειρηματικού Μοντέλου του Ομίλου

Όμιλος Ιατρικού Αθηνών

Ο Όμιλος Ιατρικού Αθηνών ξεκίνησε τη λειτουργία του το 1984, με την ίδρυση του Ιατρικού Κέντρου Αθηνών στο Μαρούσι από το Δρ. Γεώργιο Αποστολόπουλο. Εδώ και 36 χρόνια, παραμένει πιστός στην αρχική του δέσμευση να βρίσκεται «πάντα ένα βήμα μπροστά», προσφέροντας κορυφαίες και καινοτόμες υπηρεσίες πρωτοβάθμιας

και δευτεροβάθμιας φροντίδας υγείας, σύμφωνα με τις πιο αυστηρές διεθνείς προδιαγραφές και πιστοποιήσεις.

Σήμερα, ο Όμιλος διαθέτει 8 υπερσύγχρονες νοσηλευτικές μονάδες, 1.200 κλινών συνολικά, σε Αθήνα και Θεσσαλονίκη:

- το Ιατρικό Κέντρο Αθηνών
- το Ιατρικό Διαβαλκανικό Θεσσαλονίκης
- το Ιατρικό Ψυχικού
- το Ιατρικό Παλαιού Φαλήρου
- το Ιατρικό Δάφνης
- το Ιατρικό Περιστερίου
- το Παιδιατρικό Κέντρο Αθηνών
- τη ΓΑΙΑ Μαιευτική-Γυναικολογική

Παράλληλα, διαθέτει 4 ιδιόκτητα διαγνωστικά κέντρα στη Ρουμανία, με την επωνυμία MEDSANA, και διατηρεί σταθερές συνεργασίες στη Βόρεια Αφρική, στα Βαλκάνια, στην ευρύτερη περιοχή της Ν.Α. Μεσογείου και σε χώρες της πρώην Σοβιετικής Ένωσης, όπου αξίζει να σημειωθεί ότι ίδρυσε το πρώτο ιδιωτικό νοσοκομείο το 1989.

Από την ίδρυσή του, ο Όμιλος δίνει προτεραιότητα στην επιστημονική πρωτοπορία, με στόχο να αναδεικνύει τις κλινικές του σε κορυφαία κέντρα παροχής υπηρεσιών υγείας με διεθνή απήχηση και αποδοχή, μέσα από στρατηγικές επιχειρηματικές και επιστημονικές συνεργασίες.

Ταυτόχρονα, ο στρατηγικός σχεδιασμός του Ομίλου για επιστημονική πρωτοπορία, περιλαμβάνει Προγράμματα Συνεχιζόμενης Ιατρικής Επιμόρφωσης, την υλοποίηση κλινικών μελετών και τη διοργάνωση ετήσιων συνεδρίων, ενώ κλινικές του Ομίλου θεωρούνται κέντρα αναφοράς και αριστείας, τόσο σε ευρωπαϊκό όσο και σε παγκόσμιο επίπεδο.

Δέσμευση της Ηγεσίας – Όραμα

Η Διοίκηση του Ομίλου «Ιατρικό Αθηνών ΕΑΕ», από το 1984, με την ίδρυση του Ιατρικού Κέντρου Αθηνών στο Μαρούσι, από τον Δρ. Γεώργιο Β. Αποστολόπουλο έχει δεσμευθεί στη δημιουργία και λειτουργία ενός επιχειρηματικού μοντέλου που την κατέταξε στην κορυφή της πυραμίδας, στην παροχή υπηρεσιών υγείας. 36 χρόνια αργότερα, ο Όμιλος Ιατρικού Αθηνών συνεχίζει να παραμένει πιστός στη διαρκή του δέσμευση να βρίσκεται «πάντα ένα βήμα μπροστά», προσφέροντας κορυφαίες και καινοτόμες υπηρεσίες πρωτοβάθμιας και δευτεροβάθμιας

φροντίδας υγείας, σύμφωνα με τις πιο αυστηρές διεθνείς προδιαγραφές και πιστοποιήσεις.

Από την ίδρυσή του, ο Όμιλος δίνει προτεραιότητα στην επιστημονική πρωτοπορία, με στόχο να αναδεικνύει τις κλινικές του σε κορυφαία κέντρα παροχής υπηρεσιών υγείας, με διεθνή απήχηση και αποδοχή, μέσα από στρατηγικές επιχειρηματικές και επιστημονικές συνεργασίες. Ταυτόχρονα, ο στρατηγικός σχεδιασμός του Ομίλου για επιστημονική πρωτοπορία, περιλαμβάνει Προγράμματα Συνεχιζόμενης Ιατρικής Επιμόρφωσης, Προγράμματα Ιατρικής Υιοθεσίας Ακρικών περιοχών, Ιατρική Υποστήριξη σε κορυφαίους Αθλητικούς Οργανισμούς και Σωματεία, Προγράμματα προσφοράς προληπτικών εξετάσεων στην κοινωνία, στην υλοποίηση κλινικών μελετών και τη διοργάνωση ετήσιων συνεδρίων, ενώ κλινικές του Ομίλου θεωρούνται κέντρα αναφοράς και αριστείας, τόσο σε ευρωπαϊκό όσο και σε παγκόσμιο επίπεδο.

Αναπτύσσοντας ένα Ολικό Σύστημα Διαχείρισης Ποιότητας στις κλινικές του ικανοποιεί όλα τα ενδιαφερόμενα μέρη, προτάσσοντας, σήμερα, τις εργασιακές συνθήκες, τις συνεργατικές σχέσεις, την εκπαιδευτική πρωτοπορία, την επιστημονική καινοτομία, εξασφαλίζοντας την οικοδόμηση και την ενίσχυση των συνθηκών Κοινωνικής Ευθύνης, σ' όλο το πλαίσιο δραστηριοτήτων του Ομίλου.

Με αυτόν τον τρόπο η Διοίκηση του Ομίλου, όχι μόνο συνεχίζει να πρωτοπορεί στην επίτευξη του βέλτιστου επιπέδου παρεχόμενων φροντίδων υγείας, αλλά εργάζεται σε συνέπεια με την κοινωνία, με κύριο μέλημά της τη βελτίωση του περιβαλλοντολογικού της αποτυπώματος και της οικονομικής της δραστηριότητας, εντός του πλαισίου της κοινότητας που υπηρετεί με σεβασμό, ισονομία και ανοικτή πρόσβαση.

Οργανωτική Δομή Ομίλου

Το Διοικητικό Συμβούλιο είναι υπεύθυνο για τη χάραξη της στρατηγικής και την πολιτική ανάπτυξης της Εταιρείας και του Ομίλου γενικότερα.

Αποτελείται από εκτελεστικά και μη εκτελεστικά μέλη λειτουργώντας με γνώμονα την προάσπιση των αρχών της χρηστής εταιρικής διακυβέρνησης.

Ενθεση Διοικητικού Συμβουλίου	Ιδιότητα	Έναρξη Θητείας	Λήξη Θητείας
Δρ. Γεώργιος Αποστολόπουλος	Πρόεδρος του Διοικητικού Συμβουλίου, εκτελεστικό μέλος	10/7/2019	9/7/2022
Χρήστος Αποστολόπουλος	Αντιπρόεδρος του Διοικητικού Συμβουλίου, εκτελεστικό μέλος	10/7/2019	9/7/2022
Δρ. Βασίλειος Αποστολόπουλος	Διευθύνων Σύμβουλος, εκτελεστικό μέλος	10/7/2019	9/7/2022
Γεώργιος Ζέρβας (*)	Μέλος, μη εκτελεστικό	10/7/2019	9/7/2022
Αλεξάνδρα Μικρούλεα	Μέλος ανεξάρτητο, μη εκτελεστικό	10/7/2019	9/7/2022
Βασιλική Μέγγου	Μέλος ανεξάρτητο, μη εκτελεστικό	10/7/2019	9/7/2022
Νικόλαος Κορίτσας	Μέλος ανεξάρτητο, μη εκτελεστικό	10/7/2019	9/7/2022

(*) Μη εκτελεστικό μέλος έως 31/12/2019

Η οργανωτική δομή του Ομίλου καθορίζει τις αρμοδιότητες και τα όρια ευθύνης κάθε υπηρεσιακής μονάδας και αποτελεί τη βάση στην οποία στηρίζονται όλες οι δραστηριότητες του Ομίλου.

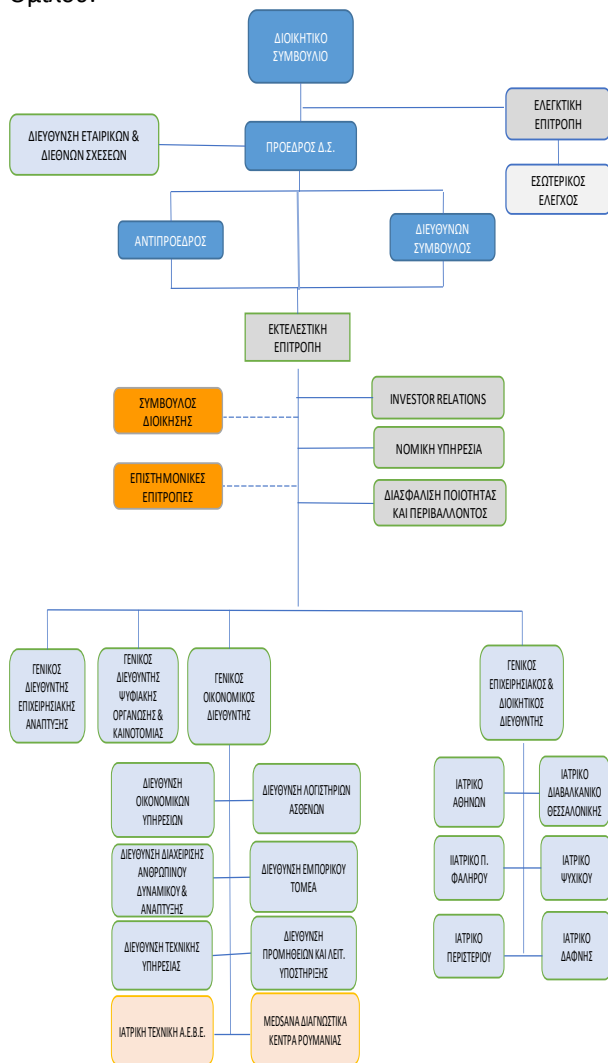

- Να ευθυγραμμίζεται με τις εκάστοτε αρχές του θεσμικού πλαισίου που διέπει τη λειτουργία των ανωνύμων εταιριών
- Να επιτρέπει την ανάπτυξη και διάχυση ενιαίας επιχειρηματικής αντίληψης
- Να εξασφαλίζει τον έλεγχο της λειτουργίας και τη διαχείριση των κινδύνων
- Να διασφαλίζει την ανεξαρτησία των οργάνων ελέγχου από τις ελεγχόμενες δραστηριότητες



Σε κάθε Κλινική του Ομίλου, λειτουργεί Επιστημονική Επιτροπή, ως βασικό όργανο εποπτείας και ελέγχου για θέματα που αφορούν στο επίπεδο και την ποιότητα των προσφερόμενων ιατρικών και νοσηλευτικών υπηρεσιών.



Είναι διαρθρωμένη κατά τέτοιο τρόπο ώστε:

- Να ανταποκρίνεται στις ανάγκες των κύριων επιχειρησιακών τομέων που δραστηριοποιείται ο Όμιλος

Πιστοποιήσεις και Διακρίσεις

Στα πλαίσια της προσπάθειάς του για τη διασφάλιση της ποιότητας των παρεχόμενων υπηρεσιών του και για τη συνεχή βελτίωση των λειτουργιών του, συνέχισε με επιτυχία τις επιθεωρήσεις επιτηρήσεις για τις πιστοποιήσεις που κατείχε με πεδίο εφαρμογής:

- Οργάνωση και διαχείριση υπηρεσιών Ιδιωτικής Κλινικής: (Νοσηλευτικές, Εργαστηριακές και Απεικονιστικές Διεργασίες Παροχής Υπηρεσιών Υγείας σε Παθολογικά, Χειρουργικά, Μαιευτικά και Παιδιατρικά τμήματα και Ειδικές Μονάδες. | Διαχειριστικές, Διοικητικές και Τεχνικές Διεργασίες Υποστήριξης) για τις κλινικές Αμαρουσίου, Διαβαλκανικού, Ψυχικού, Περιστερίου και Φαλήρου ενώ για την Κλινική της Δάφνης με πεδίο εφαρμογής: Οργάνωση και διαχείριση υπηρεσιών Ιδιωτικής Κλινικής: (Νοσηλευτικές, Εργαστηριακές και Απεικονιστικές Διεργασίες Παροχής Υπηρεσιών Υγείας σε Μονάδες Τεχνητού Νεφρού | Διαχειριστικές, Διοικητικές και Τεχνικές Διεργασίες Υποστήριξης) σύμφωνα με το πρότυπο ISO 9001:2015 από την εταιρεία TUV Hellas – Nord.

- Διατηρήθηκαν σε ισχύ οι πιστοποιήσεις για τις κεντρικές κουζίνες της Κλινικής Αμαρουσίου και του ΙΔΚ με EN ISO 22000:2005, με πεδίο εφαρμογής: Παροχή Ολοκληρωμένων Υπηρεσιών Εστίασης στους Νοσηλευόμενους και το Προσωπικό του Νοσοκομείου (Προμήθεια, Παραλαβή, Αποθήκευση, Επεξεργασία και Τελική Διάθεση Τροφίμων) στοχεύοντας μέσω του συγκεκριμένου Συστήματος Διαχείρισης, προληπτικά να αναγνωρίζονται, να αναλύονται και να αποτρέπονται όλοι οι σχετικοί με την Ποιότητα, Υγιεινή και Ασφάλεια των τροφίμων κίνδυνοι. Για τον καθορισμό και διαχείριση των σχετικών κινδύνων, των Προαπαιτούμενων Προγραμμάτων (Operational Prerequisite Programmes -oPRP's) και των Κρισίμων Σημείων Ελέγχου (Critical Control Points - CCP's), λαμβάνονται πρωτίστως υπόψη η ανάγκη φροντίδας των νοσηλευόμενων, η ισχύουσα νομοθεσία, οι υποδείξεις των αρμοδίων αρχών, καθώς και τα νεότερα επιστημονικά δεδομένα.

- Διατήρησε σε ισχύ την πιστοποίηση 14001:2015 για την Κλινική Αμαρουσίου και το Ιατρικό Διαβαλκανικό Κέντρο με πεδίο εφαρμογής: Organization, management, operation and provision of Private Clinic services. Preparation and provision of meals. Facilities and equipment operation and maintenance.

- Αναβάθμισε την πιστοποίηση TEMOS σε διαπίστευση σύμφωνα με το νέο πρότυπο TIHA για το ΙΔΚ.

- Διατήρησε σε ισχύ τις πιστοποιήσεις για την Ποιότητα στους Διεθνείς Ασθενείς και «Αριστείας» (Excellence) στις εξής δομές: Κλινική Αμαρουσίου

(Γενική, Παιδιατρική και Μαιευτική Κλινική) και ΙΔΚ (Γενική, Παιδιατρική και Μαιευτική Κλινική).

Η θυγατρική εταιρεία του Ομίλου, Medsana Bucharest Medical Center, έχει συμπεριληφθεί στις 10 πρώτες ξένες επιχειρήσεις στη Ρουμανία, σύμφωνα με το Εμπορικό Επιμελητήριο του Βουκουρεστίου.

Τα τελευταία χρόνια, διεθνή Μέσα Μαζικής Ενημέρωσης έχουν ασχοληθεί με τις δραστηριότητες και τα επιτεύγματα του Ομίλου, όπως οι εφημερίδες Financial Times, Sunday Times, Guardian, Independent, Times, The mail on Sunday και τα τηλεοπτικά δίκτυα Bloomberg TV και BBC (six o'clock news).

Στην ιστοσελίδα της Εταιρείας www.iatriko.gr, παρουσιάζονται εκτενώς όλες οι πιστοποιήσεις και διακρίσεις του Ομίλου.

Συνεισφορά στην Οικονομία (Ελλάδα – Ρουμανία) Ο Όμιλος Ιατρικού Αθηνών:

Προσέφερε το 2019 συνολικά, 3.105 (3.013 τη χρήση του 2018), θέσεις εργασίας.

Παρείχε τις υψηλού επιπέδου υπηρεσίες της σε 682.030 εξωτερικούς και 90.516 εσωτερικούς ασθενείς.

Το κόστος μισθοδοσίας των εργαζομένων του Ομίλου για την χρήση 2019 ανέρχεται στο ποσό των € 72.313 χιλ. ενώ για την Εταιρεία το αντίστοιχο κόστος ανέρχεται σε € 70.136 χιλ.

Συνεργάστηκε με τοπικούς προμηθευτές σε ποσοστό 100% (ως τοπικοί προμηθευτές ορίζονται ελληνικές επιχειρήσεις και ελληνικές θυγατρικές πολυεθνικών επιχειρήσεων).

Με στόχο την διαρκή βελτίωση των παρεχόμενων υπηρεσιών της, συμμετέχει στους παρακάτω φορείς:

- Σύνδεσμος Ελληνικών Κλινικών (ΣΕΚ), όπου κατέχει την προεδρία από το 2014.

- Σύνδεσμος Επιχειρήσεων και Βιομηχανιών (ΣΕΒ).

- Σύνδεσμος Ελληνικών Τουριστικών Επιχειρήσεων (ΣΕΤΕ) - Ο Όμιλος Ιατρικού Αθηνών ήταν ο πρώτος φορέας ιδιωτικής υγείας που έγινε μέλος του ΣΕΤΕ, ως αποτέλεσμα της πολυετούς δραστηριότητάς του στον κλάδο του Ιατρικού Τουρισμού.

2. Ουσιαστικά Θέματα

Το 2019, ο Όμιλος Ιατρικού Αθηνών παρουσίασε την τρίτη Έκθεση Εταιρικής Υπευθυνότητας που καλύπτει τις ενέργειες που υλοποίησε ο Όμιλος το 2018. Η Έκθεση, βασίστηκε στις κατευθυντήριες οδηγίες του Global Reporting Initiative (GRI) και πιο συγκεκριμένα, στην έκδοση G4 και είναι ο πρώτος οργανισμός παροχής υπηρεσιών υγείας στην Ελλάδα που υιοθέτησε τις οδηγίες αυτές.

Το Κέντρο Αειφορίας (CSE) αξιολόγησε την Έκθεση Εταιρικής Υπευθυνότητας του Ομίλου Ιατρικού Αθηνών, σύμφωνα με τις οδηγίες του GRI G4, βεβαιώνοντας ότι είναι σε επίπεδο συμμόρφωσης “Core”.

Ο Όμιλος Ιατρικού Αθηνών έχει προσδιορίσει και έχει αξιολογήσει όλα τα σημαντικά θέματα που σχετίζονται με την Εταιρική Υπευθυνότητα.

Τα ουσιαστικά θέματα παρουσιάζονται σε ένα γράφημα (materiality matrix), με το Χ-άξονα να αντιπροσωπεύει ζητήματα που προκαλούν σημαντικές επιπτώσεις στη λειτουργία του Ομίλου (άποψη Διοίκησης), και τον Υ-άξονα να αντιπροσωπεύει ζητήματα που θεωρούνται σημαντικά μεταξύ των ενδιαφερόμενων μερών (άποψη ενδιαφερόμενων μερών).

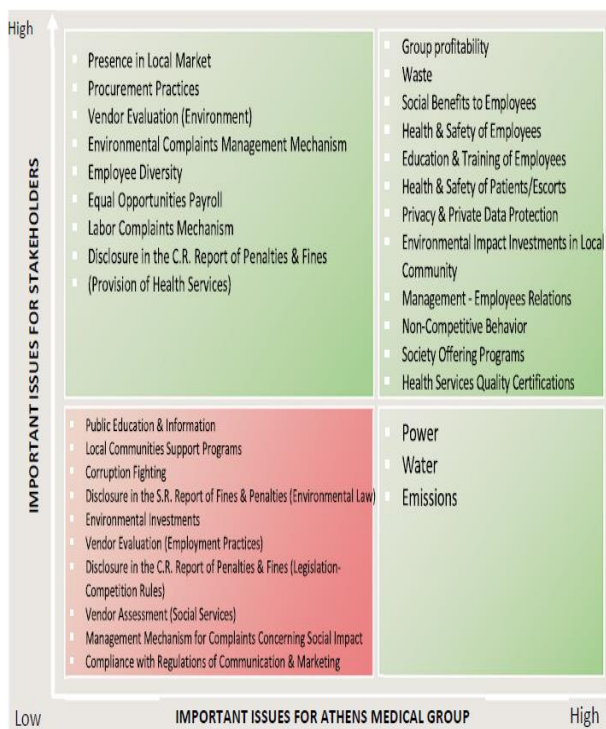

Περισσότερες πληροφορίες σχετικά με την μεθοδολογία που ακολουθήθηκε σχετικά με τα ουσιαστικά θέματα αλλά και η πλήρης Έκθεση Εταιρικής Υπευθυνότητας για το έτος 2019, είναι διαθέσιμες στην ιστοσελίδα, www.iatriko.gr.

Ο Όμιλος Ιατρικού Αθηνών, θα παρουσιάσει το 2020, τη νέα Έκθεση Εταιρικής Υπευθυνότητας που καλύπτει τις ενέργειες που υλοποιήθηκαν το 2019. Η νέα Έκθεση αναμένεται να επικαιροποιήσει τα ουσιαστικά θέματα, ενώ, για τη δημιουργία της, θα επιλεχθούν οι κατάλληλοι δείκτες απόδοσης που καλύπτουν τη στρατηγική Εταιρικής Υπευθυνότητας της Εταιρείας και είναι σύμφωνες με τις κατευθυντήριες γραμμές G4 του Global Reporting Initiative (GRI).

3. Συνεισφορά στην Κοινωνία

Ο Όμιλος Ιατρικού Αθηνών, εδώ και 36 χρόνια, έχει εντάξει στους κύριους πυλώνες του στρατηγικού του σχεδιασμού την εταιρική κοινωνική υπευθυνότητα.

Ως κορυφαίος Όμιλος παροχής ιατρικών υπηρεσιών της Ελλάδας, ο Όμιλος Ιατρικού Αθηνών υλοποιεί με συνέπεια, ένα πολυδιάστατο Πρόγραμμα Κοινωνικής Ευθύνης, μέσα από το οποίο προσφέρει τις ολοκληρωμένες ιατρικές υπηρεσίες του, προς όφελος των ασθενών και των ευπαθών κοινωνικά ομάδων.

Το 2019, το Πρόγραμμα Κοινωνικής Ευθύνης συμπεριέλαβε οργανωμένα επιμέρους προγράμματα που υλοποιούνται με συνέπεια κάθε χρόνο και περιλαμβάνουν επιμέρους ενέργειες που εντάσσονται στο σχεδιασμό, ανάλογα με τις ανάγκες της κοινωνίας.

Συγκεκριμένα, το Πρόγραμμα Κοινωνικής Ευθύνης του Ομίλου συμπεριέλαβε τα παρακάτω οργανωμένα προγράμματα και ενέργειες:

Πρόγραμμα τηλεϊατρικής Vodafone

- Από το 2008, ο Όμιλος Ιατρικού Αθηνών και η Vodafone έχουν ενώσει τις δυνάμεις τους για το πρόγραμμα τηλεϊατρικής, αξιοποιώντας την ιατρική υπεροχή και την τεχνολογία αιχμής, για να δώσουν τη δυνατότητα σε περισσότερους από 500.000 κατοίκους 100 απομακρυσμένων περιοχών να αποκτήσουν δωρεάν πρόσβαση σε υψηλού επιπέδου υπηρεσίες υγείας. Συγκεκριμένα, οι κάτοικοι των ακριτικών περιοχών που συμπεριλαμβάνονται στο πρόγραμμα μπορούν να λάβουν γνωμάτευση από τους εξειδικευμένους

ιατρούς του Ιατρικού Κέντρου Αθηνών άμεσα, γρήγορα και κυρίως χωρίς να χρειαστεί να μετακινηθούν από τον τόπο κατοικίας τους. Σε όλη τη διάρκεια του προγράμματος, έχει πραγματοποιηθεί μεγάλος αριθμός εξετάσεων, ενώ ανάμεσα στα περιστατικά περιλαμβάνονταν πολλές ιδιαίτερα σοβαρές περιπτώσεις που έχρηζαν χειρουργικής επέμβασης, περαιτέρω εξετάσεων ή παρακολούθησης.

Προγράμματα ιατρικής υιοθεσίας

- Στο πλαίσιο του Προγράμματος Κοινωνικής Ευθύνης, ο Όμιλος προσφέρει εδώ και 36 χρόνια ιατρική φροντίδα στα «Παιδικά Χωριά SOS» που έχουν ανακηρύξει τον Πρόεδρο του Ομίλου, Δρ. Γεώργιο Αποστολόπουλο, επίτιμο μέλος και μεγάλο ευεργέτη. Συγκεκριμένα, ο Όμιλος προσφέρει δωρεάν διάγνωση και νοσηλεία στο Παιδιατρικό Κέντρο Αθηνών και στη Παιδιατρική Κλινική του Ιατρικού Διαβαλκανικού Θεσσαλονίκης για όλα τα βρέφη, μικρά παιδιά, εφήβους και τις μητέρες SOS, για οποιοδήποτε πρόβλημα υγείας παρουσιαστεί.

- Επιπλέον, στο Πρόγραμμα Ιατρικής Υιοθεσίας του Ομίλου Ιατρικού Αθηνών περιλαμβάνεται η παροχή δωρεάν ιατρικών υπηρεσιών και στο «Χαμόγελο του Παιδιού».

- Ο Όμιλος προσφέρει διαρκή ιατρική φροντίδα σε κατοίκους των ακριτικών περιοχών της χώρας, όπως στο νησί του Άι-Στράτη, στον Δήμο Κυπρίνο του Έβρου και στους Φούρνους Ικαρίας. Οι παροχές αφορούν, μεταξύ άλλων, δωρεάν νοσηλεία στο Παιδιατρικό Κέντρο Αθηνών και στην Παιδιατρική Κλινική του Ιατρικού Διαβαλκανικού Θεσσαλονίκης όλων των παιδιών και εφήβων καθώς και δωρεάν τοκετό στο Μαιευτήριο ΓΑΙΑ και στο ΙΔΘ. Ο πρόεδρος του Ομίλου, Δρ. Γεώργιος Αποστολόπουλος, έχει ανακηρυχθεί επίτιμος δημότης αυτών των ακριτικών περιοχών. Μετά και την επέκταση του Προγράμματος της Ιατρικής Υιοθεσίας, εντάχθηκαν σε αυτό η νήσος της Σαμοθράκης και τα χωριά Ζώνη, Μικρή Δοξιάρα και Χελιδόνα του Δήμου Ορεστιάδας.

- Παράλληλα, σε περιόδους ανθρωπιστικής κρίσης, ο Όμιλος υποστηρίζει διαχρονικά και ενεργά, όσους έχουν ανάγκη αλλά στερούνται οικονομικών πόρων, προσφέροντας, κατά περίπτωση, αφιλοκερδώς ιατρικές υπηρεσίες στο σύνολο των κλινικών του.

Κοντά στις τοπικές κοινωνίες (2018-2019)

- Ο Όμιλος Ιατρικού Αθηνών, υποστηρίζει μία σειρά ενημερωτικών ημερίδων και δράσεων για το κοινό

που πραγματοποιούνται το 2018-2019 σε όλη την Ελλάδα. Ενδεικτικά:

- Συμμετείχε χορηγικά στο πρόγραμμα του Ελληνικού Ιδρύματος Ογκολογίας «Η ΕΛΛΑΔΑ ΚΑΤΑ ΤΟΥ ΚΑΡΚΙΝΟΥ», που πραγματοποιήθηκε στο Νομό Κορινθίας.

- Το Διαβητολογικό Τμήμα του Παιδιατρικού Κέντρου Αθηνών διοργάνωσε το Διεθνές Σεμινάριο με θέμα τις τελευταίες εξελίξεις για τη ρύθμιση του Διαβήτη Τύπου 1 σε παιδιά και εφήβους. Το Σεμινάριο τελούσε υπό την αιγίδα και συνεργασία της Διεθνούς Εταιρείας για τον Παιδικό και Εφηβικό Διαβήτη (ISPAD), του μοναδικού φορέα σε παγκόσμιο επίπεδο για τη συγκεκριμένη ασθένεια.

- Το Ιατρικό Κέντρο Αθηνών στήριξε το πρόγραμμα «Ενημέρωσης και Κλινικής εξέτασης Νέων Γυναικών ηλικίας 20-39 ετών», του Πανελληνίου Συλλόγου Γυναικών με Καρκίνο του Μαστού «Άλμα Ζωής», προσφέροντας δωρεάν εξετάσεις προληπτικού ελέγχου.

- Το Ιατρικό Περιστερίου, με γνώμονα την προσφορά στην τοπική κοινωνία, συνεχίζει το πρόγραμμα, μέσω του οποίου κάθε μήνα προσφέρει δωρεάν τρεις χειρουργικές επεμβάσεις καταρράκτη στους δημότες του Περιστερίου που είναι εγγεγραμμένοι στα μητρώα κοινωνικής πρόνοιας της περιοχής.

- Το Ιατρικό Περιστερίου προσφέρει αποκλειστικές παροχές υπηρεσιών υγείας προς τους δημότες Περιστερίου, οι οποίες, μεταξύ άλλων, περιλαμβάνουν δωρεάν check up, δωρεάν επεμβάσεις καταρράκτη για τους κοινωνικά δικαιούχους, ειδικές παροχές για επείγοντα περιστατικά και ειδικές παροχές για τους Καθηγητές Δευτεροβάθμιας Εκπαίδευσης.

- Το Ιατρικό Π. Φαλήρου διοργάνωσε ενημερωτική ημερίδα για τον καρκίνο του μαστού, τονίζοντας ιδιαίτερα τη σημασία της πρόληψης, όπου έλαβαν μέρος περισσότεροι από 300 ιατροί, επαγγελματίες υγείας και απλοί πολίτες.

- Το Ιατρικό Π. Φαλήρου παρέχει στους δημότες των Νοτιών Προαστίων της Αθήνας (Δήμος Π. Φαλήρου, Δήμος Βάρης - Βούλας - Βουλιαγμένης) απεριόριστες ιατρικές επισκέψεις στο Τμήμα Επειγόντων της Κλινικής.

- Το Ιατρικό Ψυχικού, προσφέρει δωρεάν διαγνωστικές εξετάσεις για τις ανάγκες του Ιατρείου της ΜΚΟ «Αποστολή».

- Το Ιατρικό Διαβαλκανικό Θεσσαλονίκης προσέφερε δωρεάν διαγνωστικές εξετάσεις σε άνεργους, ανασφάλιστους και πολύτεκνους ενήλικες και παιδιά, στηρίζοντας τις δράσεις της Στέγης Πολιτισμού και Κοινωνικής συμπαράστασης «Ο Αριστοτέλης» και του Ροταριανού Ομίλου Θεσσαλονίκης.

- Οι εργαζόμενοι του Ιατρικού Διαβαλκανικού Θεσσαλονίκης οργανώνουν επί 16 συνεχή χρόνια διήμερα εθελοντικής αιμοδοσίας, προσφέροντας ετησίως περισσότερες από 200 φιάλες αίματος.

- Η Μαιευτική Κλινική του Ιατρικού Διαβαλκανικού συμμετέχει ύστερα από πιστοποίηση στην αποστολή υλικού προς τη Δημόσια Τράπεζα Βλαστοκυττάρων (Ομφάλιου Πλακουντικού Αίματος) της Αιματολογικής Κλινικής του «Γ. Παπανικολάου».

- Ο Όμιλος Ιατρικού Αθηνών προσφέρει, διαχρονικά, δωρεάν διάγνωση και νοσηλεία στις κλινικές του στα παιδιά που υποστηρίζει το «Χαμόγελο του Παιδιού», με πρόσφατη τη νοσηλεία ενός παιδιού στο Ιατρικό Διαβαλκανικό Θεσσαλονίκης.

- Επιπλέον, ο Όμιλος Ιατρικού Αθηνών υποστήριξε συνολικά 35 συλλόγους και ΜΚΟ, όπως η ΕΛΕΠΑΠ και η Ελληνική Εταιρία Προστασίας Αυτιστικών Ατόμων, προσφέροντας ολοκληρωμένα πακέτα εξετάσεων προληπτικού ελέγχου.

Δωρεάν ή προνομιακές τιμές εξετάσεων για όλους με αφορμή τις Παγκόσμιες Ημέρες Υγείας

- Ο Όμιλος Ιατρικού Αθηνών έχει εντάξει στην πολιτική Εταιρικής Κοινωνικής Ευθύνης ένα οργανωμένο πρόγραμμα, το οποίο περιλαμβάνει την προσφορά εξετάσεων προληπτικού ελέγχου τις Παγκόσμιες Ημέρες Υγείας με εκπτώσεις έως και 100%. Στο πλαίσιο αυτό, μέχρι σήμερα έχουν επωφεληθεί χιλιάδες ασθενείς, οι οποίοι πραγματοποίησαν εξετάσεις προληπτικού ελέγχου με αφορμή τις Παγκόσμιες Ημέρες Υγείας.

Κοντά στα σώματα ασφαλείας

- Ο Όμιλος βρίσκεται από το 2014 κοντά στην Ένωση Αστυνομικών Υπαλλήλων Αθηνών. Συγκεκριμένα, παρείχε κάλυψη σε όλα τα κρίσιμα περιστατικά που θα προέκυπταν εν ώρα υπηρεσίας με την παροχή ασθενοφόρου και προσφέροντας νοσηλεία σε έως 3

κρίσιμα περιστατικά ετησίως καθώς και έκπτωση 40% για οποιοδήποτε κρίσιμο περιστατικό.

Χορηγός κορυφαίων αθλητικών οργανισμών και σωματείων

- Ο Όμιλος είναι χορηγός κορυφαίων αθλητικών οργανισμών και σωματείων, προσφέροντας ολοκληρωμένες ιατρικές υπηρεσίες στα χιλιάδες μέλη τους σε όλη την Ελλάδα, ενθαρρύνοντας την ενασχόληση της νέας γενιάς με τον αθλητισμό. Ο αθλητισμός αποτελεί πηγή έμπνευσης για τον Όμιλο και βασικό άξονα της χορηγικής του δραστηριότητας. Ανάμεσα στα κορυφαία αθλητικά σωματεία, που στηρίζει σήμερα ο Όμιλος, περιλαμβάνονται: ο Ολυμπιακός, η ΑΕΚ, ο ΠΑΟΚ, ο ΑΡΗΣ, ο Πανιώνιος, ο Ατρόμητος Αθηνών, ο Απόλλων Καλαμαριάς, ο Γυμναστικός Σύλλογος Περιστερίου, ο Πανελευσινιακός, ο Αθλητικός Όμιλος ΑΡΗΣ Πετρούπολης, ο Αθλητικός Όμιλος Παλαιού Φαλήρου, ο Γυμναστικός Σύλλογος Κύμης, ο Κολυμβητικός Όμιλος Περιστερίου Γλαύκος αλλά και ομοσπονδίες, όπως η Ελληνική Ομοσπονδία Πετοσφαίρισης, η Πανελλήνια Ομοσπονδία Tae Kwon Do, η Πανελλήνια Ομοσπονδία JUDO και η Ελληνική Ομοσπονδία Ιππασίας. Παράλληλα, η κινητή Υπηρεσία Επείγουσας Προνοσοκομειακής Φροντίδας (Emergency Medical Services - EMS) του Ομίλου προσφέρει ιατρική κάλυψη σε σημαντικές αθλητικές εκδηλώσεις.

Διεθνής Προσφορά

Από την ίδρυσή του, ο Όμιλος Ιατρικού Αθηνών προσφέρει διαρκώς την υποστήριξή του σε όσους το έχουν ανάγκη, και ιδιαίτερα σε περιόδους ανθρωπιστικών κρίσεων, σε διεθνές επίπεδο.

Επιστημονική Πρωτοπορία – Διαρκείς Επενδύσεις

Με τη χρήση του κορυφαίου και πλέον σύγχρονου ιατρικού και τεχνολογικού εξοπλισμού, ο Όμιλος Ιατρικού Αθηνών, από τα πρώτα χρόνια της ίδρυσής του, κατέστησε τον εαυτό του «καταλύτη» των εξελίξεων στο χώρο της Υγείας. Η δημιουργία των Κέντρων Αναφοράς και Αριστείας, σε πολλαπλές ιατρικές ειδικότητες, όπως η ογκολογία, η ορθοπαιδική, η γυναικολογία, η παχυσαρκία, η ουρολογία, η ρομποτική χειρουργική, η αθλητιατρική, κ.α., τα οποία βρίσκονται σε στενή συνεργασία με διεθνή κέντρα και Πανεπιστημιακά ιδρύματα στην Ελλάδα και το εξωτερικό, αποτελούν πόλο έλξης για τους Έλληνες -και όχι μόνο- επιστήμονες.

Μία διαχρονική στρατηγική, που έχει “δείξει” το δρόμο του “Brain Re-gain”, η οποία υλοποιείται απαρέγκλιτα, όλα αυτά τα χρόνια, με απτά και ξεκάθαρα αποτελέσματα. Ήδη, περισσότεροι από 40 κορυφαίοι Έλληνες επιστήμονες του εξωτερικού, έχουν επαναπατριστεί, λαμβάνοντας όλες εκείνες τις προϋποθέσεις για να γυρίσουν στην Ελλάδα, ώστε να μεταλαμπαδεύσουν τη γνώση και την εμπειρία τους και να προσφέρουν υψηλού επιπέδου υπηρεσίες υγείας, σε όλους τους Έλληνες και Διεθνείς ασθενείς.

Η στρατηγική του Ομίλου Ιατρικού Αθηνών βασίζεται σε τέσσερις πυλώνες: «Επενδύσεις - Εκσυγχρονισμός υποδομών-Ισχυροποίηση-Προσφορά». Ήδη, βρίσκεται σε εξέλιξη το ευρύτερο επενδυτικό πρόγραμμα τριετούς διάρκειας και ύψους 40 εκ. ευρώ, με βασικούς άξονες την επέκταση μονάδων, τις κτιριακές αναβαθμίσεις, την αγορά νέων μηχανημάτων και τη διαρκή ανανέωση του υφιστάμενου ιατρικού εξοπλισμού. Αξίζει να σημειωθεί, ότι το μεγαλύτερο μέρος αυτού του πλάνου έχει ήδη υλοποιηθεί, με επενδύσεις σε βιοϊατρικό εξοπλισμό και αναβάθμιση υφιστάμενων και δημιουργία νέων κτιριακών εγκαταστάσεων, που το 2019, ξεπέρασαν τα ευρώ 16 εκ. Ενδεικτικά:

- το ρομποτικό σύστημα D Vinci xi, ειδικά διαμορφωμένο, για τον Όμιλο Ιατρικού Αθηνών, που έρχεται να συμπληρώσει τα υπόλοιπα 2 ρομποτικά συστήματα Da Vinci της προηγούμενης έκδοσης
- το ρομποτικό σύστημα, Focal One, το μοναδικό σύστημα αντιμετώπισης του προστατικού καρκίνου, με υπέρηχους, σε ολόκληρη τη Νοτιοανατολική Ευρώπη
- το νέο Μαγνητικό Τομογράφο GE ARCHITECT 3 Tesla, που καθιστά το Ιατρικό Κέντρο Αθηνών, την πρώτη και μοναδική κλινική στην Ελλάδα, αλλά και μία από τις πρώτες, παγκοσμίως, που διαθέτει αυτού του τύπου την τεχνολογία
- τα δύο ρομποτικά συστήματα ROSA, την τελευταία λέξη της τεχνολογίας στην ορθοπαιδική χειρουργική
- το μοναδικό στην Ελλάδα, νέο πιστοποιημένο Ρομποτικό Υβριδικό Χειρουργείο, νέας γενιάς Discovery IGS 740 της GE Healthcare, που καθιστά το Ιατρικό Κέντρο Αθηνών, σημείο αναφοράς για πολύπλοκες αορτικές και άλλες χειρουργικές παθήσεις, σε πανευρωπαϊκό επίπεδο.

FIVI Μονάδα Ιατρικώς Υποβοηθούμενης Αναπαραγωγής

Το Νοέμβριο του 2019, εγκαινιάστηκε στο Ιατρικό Διαβαλκανικό Θεσσαλονίκης (ΙΔΘ) η **FIVI**, η νέα, υπερσύγχρονη και μεγαλύτερη Μονάδα Ιατρικώς Υποβοηθούμενης Αναπαραγωγής στην Νοτιοανατολική Ευρώπη.

Η FIVI, συνολικής επένδυσης ύψους άνω των 1,5 εκ. ευρώ σε εξοπλισμό, στεγάζεται σε υπερσύγχρονες εγκαταστάσεις εντός του ΙΔΘ και περιλαμβάνει ένα από τα πλέον σύγχρονα εργαστήρια της Ευρώπης. Η συγκεκριμένη εργαστηριακή εγκατάσταση είναι σχεδιασμένη να πληροί συνθήκες ποιότητας αέρα ISO CLASS 7, χρησιμοποιώντας ηλεκτρονική παρακολούθηση δειγμάτων μέσω του συστήματος "RI Witness", καθώς και όλων των παραμέτρων εμβρυολογικής καλλιέργειας, διασφαλίζοντας τα υψηλότερα πρότυπα ποιότητας. Παράλληλα έχει πιστοποιηθεί από την Swiss Approval με το πρότυπο EN 15224.

Στη δημιουργία της FIVI συνέβαλε με την επιστημονική του γνώση και εμπειρία ο κ. Ronny, f.Chief Embryologist, Center for Reproductive Medicine, AZ - VUB, IVF consultant at BE-ART IVF, ένας από τους πλέον ειδικούς συμβούλους, σε διεθνές επίπεδο, στο χώρο της Ιατρικώς Υποβοηθούμενης Αναπαραγωγής, με περισσότερα από 35 χρόνια εμπειρία στο σχεδιασμό και τη δημιουργία εργαστηρίων εξωσωματικής γονιμοποίησης, του Risk assessment και του Quality Management των συγκεκριμένων μονάδων. Παράλληλα, η FIVI, στελεχώνεται από εξειδικευμένο επιστημονικό προσωπικό που αποτελείται από 20 ιατρούς και εμβρυολόγους διεθνούς κύρους αλλά και λοιπές επιστημονικές ειδικότητες με μεγάλη εξειδίκευση και εμπειρία στην υποβοηθούμενη αναπαραγωγή, η οποία ξεπερνά τους 35.000 κύκλους.

4. Περιβαλλοντική Διαχείριση

Ο Όμιλος Ιατρικού Αθηνών, θέλοντας να συμβάλει στη βελτίωση των περιβαλλοντικών συνθηκών και στην ορθότερη διαχείριση των πόρων, ανέπτυξε και εφαρμόζει Σύστημα Περιβαλλοντικής Διαχείρισης κατά ISO 14001:2015 στο Ιατρικό Κέντρο Αθηνών, θέτοντας τις βάσεις συλλογής και ανασκόπησης περιβαλλοντικών δεικτών και για τις άλλες κλινικές του Ομίλου, αναγνωρίζοντας τις ευθύνες και τις υποχρεώσεις του απέναντι στο περιβάλλον και το κοινωνικό σύνολο.

Περιβαλλοντική πολιτική

Ο Όμιλος δεσμεύεται:

- για το διαρκή εμπλουτισμό και τη βελτίωση των παρεχομένων υπηρεσιών.
- για την ασφαλή διαχείριση των αποβλήτων κάθε Υγειονομικής Μονάδας και τη διασφάλιση της δημόσιας υγείας και της προστασίας του περιβάλλοντος.
- για την ανταπόκριση σε έκτακτες ανάγκες ανθρωπιστικής βοήθειας, υλοποιώντας πολυδιάστατα προγράμματα κοινωνικής προσφοράς.
- για τη συμμόρφωση με την ισχύουσα περιβαλλοντική νομοθεσία και τις κανονιστικές διατάξεις, που διέπουν το Εθνικό Σύστημα Υγείας της χώρας.
- για τη συνεχή βελτίωση της περιβαλλοντικής απόδοσής του.
- για την πρόληψη και την αποφυγή πρόκλησης ρύπανσης.
- για τη λήψη όλων των απαραίτητων μέτρων αντιμετώπισης των περιβαλλοντικών θεμάτων, που σχετίζονται με τις δραστηριότητές του.
- για την ορθολογική διαχείριση των πόρων.

Σύστημα Περιβαλλοντικής Διαχείρισης

Το Σύστημα Περιβαλλοντικής Διαχείρισης του Ιατρικού Κέντρου Αθηνών έχει ως κύριο στόχο την εξασφάλιση υψηλής περιβαλλοντικής επίδοσης, τον εντοπισμό, την αντιμετώπιση και τη μείωση των περιβαλλοντικών επιπτώσεων, που προκαλούνται από τη δραστηριότητά του, και καλύπτει πλήρως όλες τις απαιτήσεις του προτύπου EN ISO 14001:2015.

Ο Όμιλος έχει αναπτύξει και εφαρμόζει τεκμηριωμένη διαδικασία, με την οποία εντοπίζονται, εξετάζονται και αξιολογούνται οι περιβαλλοντικές πλευρές των δραστηριοτήτων του Ομίλου. Παράλληλα, έχει αναπτυχθεί και εφαρμόζεται διαδικασία αναγνώρισης πιθανών καταστάσεων εκτάκτου ανάγκης ή ενδεχόμενων ατυχημάτων. Μέσω της διαδικασίας, διασφαλίζεται η αποφυγή πρόκλησης περιβαλλοντικών επιπτώσεων, καθώς και ο περιορισμός των περιβαλλοντικών επιπτώσεων σε περίπτωση που αυτές προκληθούν.

Δεν υπήρξε καμία καταγγελία ή παράπονο από εσωτερικό ή εξωτερικό ενδιαφερόμενο μέρος σχετικά με τις περιβαλλοντικές πρακτικές του Ομίλου.

Η πολιτική του Ομίλου για το περιβάλλον περιλαμβάνει τους παρακάτω τομείς και τις ενέργειες για την αποφυγή περιβαλλοντικών επιπτώσεων:

Ατμοσφαιρική ρύπανση –Καταστροφή στρώματος όζοντος – Φαινόμενο θερμοκηπίου

Οι εγκαταστάσεις του Ομίλου διαθέτουν λέβητες / ατμογεννήτριες για την παραγωγή ζεστού νερού και για τη θέρμανση των χώρων, οι οποίοι λειτουργούν με φυσικό αέριο. Πραγματοποιείται τακτική προληπτική συντήρηση και έλεγχος των λεβήτων και των καυστήρων. Η συντήρηση των κλιματιστικών μονάδων και των ψυγείων γίνεται σε ετήσια βάση από εσωτερικούς αδειοδοτημένους ψυκτικούς ή από εξωτερικό δανειοδοτημένο συνεργείο, ενώ τυχόν διαρροές ψυκτικού υγρού καταγράφονται και παρακολουθούνται.

Υγρά Απόβλητα – Λύματα

Υγρά απόβλητα Μικροβιολογικών εργαστηρίων: Πραγματοποιείται τοπική εξουδετέρωση και απολύμανση των υγρών αποβλήτων των αναλυτών των κεντρικών διαγνωστικών εργαστηρίων (βιοχημικού, μικροβιολογικού, αιματολογικού), εντός του εργαστηρίου, μέσα σε ειδικό δοχείο, ξεχωριστά για κάθε αναλυτικό μηχάνημα που παράγει υγρά απόβλητα. Κατόπιν, τα υγρά απόβλητα οδηγούνται στην αποχέτευση. Τα υγρά απόβλητα που περιέχουν χρωστικές ή τοξικές ουσίες συλλέγονται σε ειδικά δοχεία και οδηγούνται στην «Αποτεφρωτήρας ΑΕ».

Στον πίνακα που ακολουθεί, παρουσιάζεται ο συνολικός όγκος αποβλήτων σε τόνους για τις κλινικές, το 2019.

Κλινική	Συνολικός Όγκος Αποβλήτων (τόνοι)
ΙΑΤΡΙΚΟ ΑΜΑΡΟΥΣΙΟΥ	597,85
ΙΑΤΡΙΚΟ ΔΙΑΒΑΛΚΑΝΙΚΟ	607,20
ΙΑΤΡΙΚΟ Π.ΦΑΛΗΡΟΥ	96,60
ΙΑΤΡΙΚΟ ΨΥΧΙΚΟΥ	145,50
ΙΑΤΡΙΚΟ ΠΕΡΙΣΤΕΡΙΟΥ	76,40
ΙΑΤΡΙΚΟ ΔΑΦΝΗΣ	95,50

Μη επικίνδυνα απόβλητα:

Διαχειρίζονται ανάλογα με το είδος τους.



Επικίνδυνα απόβλητα:

Είδος Αποβλήτου	Διαχείριση
Μπαταρίες	Οργανωμένη συλλογή και ανακύκλωση μικρών μπαταριών, σε συνεργασία με την ΑΦΗΣ.
Αναλώσιμα Εκτυπωτών	Συλλογή των αναλώσιμων υλικών των εκτυπωτών (μελανοταινίες, toner). Το Τμήμα της Κεντρικής Αποθήκης είναι υπεύθυνο για τη συλλογή και πρώιηση για αναγώμωση, σε συνεργασία με τον προμηθευτή.
Λαμπτήρες & ηλεκτρονικός/ηλεκτικός εξοπλισμός	Οργανωμένη συλλογή και ανακύκλωση του απορριπτόμενου ηλεκτρονικού και ηλεκτρικού εξοπλισμού, καθώς και των λαμπτήρων, σε συνεργασία με αδειοδοτημένες εταιρείες.
Επικίνδυνα Απόβλητα Αιμιάς Μολυσματικά (EAAM)	Απόβλητα, που έχουν έρθει σε επαφή με αίμα, εκκρίσεις ή άλλα βιολογικά υγρά και μπορούν να μεταδώσουν λοιμώδη νοσήματα, συλλέγονται στους χώρους παραγωγής τους (νοσηλευτικά τμήματα, εργαστήρια, μονάδες χειρουργεία), σε χαρτοκουτιά τύπου Hospital box (Hallipack) και αποθηκεύονται σε ψυγείο. Στη συνέχεια, οδηγούνται σε αποτεφρωτήρα από αδειοδοτημένη εταιρεία διαχείρισης επικίνδυνων αποβλήτων. Έχει αναπτυχθεί και μοιραστεί στους εμπλεκόμενους σχετική Οδηγία Διαχείρισης.

Είδος Αποβλήτου	Διαχείριση
Μικτά Επικίνδυνα Απόβλητα (ΜΕΑ)	Απόβλητα που προέρχονται από παθολογοανατομικά Εργαστήρια, ιστού, όργανα, απόβλητα που περιέχουν υδράργυρο, άλλα βαρέα μέταλλα, κυτταροτοξικά – κυτταροστατικά συλλέγονται σε χαρτοκουτιά Hallipack και αποθηκεύονται σε ψυγείο. Στη συνέχεια, οδηγούνται σε αποτεφρωτήρα από αδειοδοτημένη εταιρεία διαχείρισης επικίνδυνων αποβλήτων. Έχει αναπτυχθεί και μοιραστεί στους εμπλεκόμενους σχετική Οδηγία Διαχείρισης.
Άλλα Επικίνδυνα Απόβλητα (ΑΕΑ)	Χημικές ουσίες, που αποτελούνται από ή περιέχουν επικίνδυνες ουσίες, συλλέγονται σε χαρτοκουτιά Hallipack και αποθηκεύονται σε ψυγείο. Στη συνέχεια, οδηγούνται σε αποτεφρωτήρα από αδειοδοτημένη εταιρεία διαχείρισης επικίνδυνων αποβλήτων. Έχει αναπτυχθεί και μοιραστεί στους εμπλεκόμενους σχετική Οδηγία Διαχείρισης.
Χρησιμοποιημένοι συσσωρευτές μολύβδου για UPS, κλπ.	Αποθηκεύονται προσωρινά σε ειδικούς χώρους συλλογής (με τη χρήση ειδικής παλετοδεξαμενής / λεκάνης), με ευθύνη της Τεχνικής Υπηρεσίας. Κατόπιν, οδηγούνται προς τελική διάθεση, σε συνεργασία με αδειοδοτημένους συλλέκτες και συστήματα εναλλακτικής διαχείρισης (ΣΥΔΕΣΥΣ).
Φίτρα Ενεργού Άνθρακα	Βρίσκονται στις κλιματιστικές μονάδες των εργαστηρίων ή στα hood κλάσης 3, και μετά την ολοκλήρωση του χρόνου ζωής τους, συλλέγονται και παραδίδονται σε αδειοδοτημένη εταιρεία προς διαχείριση, με ειδική διαδικασία απολύμανσής τους κατά την αφαίρεση. Τα φίλτρα ενεργού άνθρακα, που βρίσκονται στους απαγωγούς της κουζίνας ή σε κλιματιστικές μονάδες, για πρόληψη εισαγωγής ρυπαρού ατμοσφαιρικού αέρα (π.χ. ΜΕΝΝ, βρεφοθάλαμος), παραδίδονται σε αδειοδοτημένη εταιρεία προς διαχείριση.
Απόλυτα φίλτρα για τα Χειρουργεία Άλλα Επικίνδυνα Απόβλητα (ΑΕΑ) – επικίνδυνα χημικά	Μετά την ολοκλήρωση του χρόνου ζωής τους, συλλέγονται και παραδίδονται σε αδειοδοτημένη εταιρεία προς διαχείριση. Συλλέγονται και τοποθετούνται σε ανθεκτικά και στεγανά δοχεία με σχετική σήμανση και παραδίδονται σε αδειοδοτημένη εταιρεία προς διαχείριση (Envirochem).
Συντήρηση εξοπλισμού Κλινικής (Ιατροτεχνολογικός και βοηθητικός εξοπλισμός, γεννήτρια, κλπ)	Τα χρησιμοποιημένα ορυκτέλαια, από τη συντήρηση του εξοπλισμού, συλλέγονται από το συντηρητή, ο οποίος τα συγκεντρώνει σε ειδική δεξαμενή συλλογής. Όταν έχουν συγκεντρωθεί αρκετές ποσότητες, παραδίδονται στην ΕΛΤΕΠΕ. Τα χρησιμοποιημένα ανταλλακτικά, που προκύπτουν κατά τη συντήρηση, συγκεντρώνονται και κατά κανόνα οδηγούνται σε ανακύκλωση, μαζί με τα υπόλοιπα μεταλλικά αντικείμενα που συλλέγονται.

Κατανάλωση νερού

Το νερό, που χρησιμοποιείται στις εγκαταστάσεις του Ομίλου, προέρχεται από την ΕΥΔΑΠ. Το νερό χρησιμοποιείται κυρίως για τον καθαρισμό των χώρων και στους χώρους υγιεινής. Η μέση ημερήσια κατανάλωση νερού είναι 404 m³.



Στον πίνακα που ακολουθεί, παρουσιάζεται η συνολική κατανάλωση νερού σε m³ για τις κλινικές, το 2019.

Κλινική	m ³
ΙΑΤΡΙΚΟ ΑΜΑΡΟΥΣΙΟΥ	55.011
ΙΑΤΡΙΚΟ ΔΙΑΒΑΛΚΑΝΙΚΟ	49.314
ΙΑΤΡΙΚΟ Π.ΦΑΛΗΡΟΥ	8.350
ΙΑΤΡΙΚΟ ΨΥΧΙΚΟΥ	13.704
ΙΑΤΡΙΚΟ ΠΕΡΙΣΤΕΡΙΟΥ	4.999
ΙΑΤΡΙΚΟ ΔΑΦΝΗΣ	8.613

Κατανάλωση Ενέργειας

Ακολουθώντας το σύστημα περιβαλλοντικής διαχείρισης, ο Όμιλος Ιατρικού Αθηνών καταγράφει την κατανάλωση ενέργειας για τη λειτουργία των κλινικών του καθώς και τις εκπομπές αερίων του θερμοκηπίου.

Στον πίνακα που ακολουθεί, παρουσιάζεται η συνολική κατανάλωση ενέργειας σε kWh καθώς και οι εκπομπές αερίων του θερμοκηπίου (CO₂) στις κλινικές, το 2019.

Κλινική	Κατανάλωση Ηλεκτρικής Ενέργειας (kWh)	Κατανάλωση Θερμικής Ενέργειας (kWh)	Τόνοι CO ₂
ΙΑΤΡΙΚΟ ΑΜΑΡΟΥΣΙΟΥ	9.652.793	5.226.227	10.571
ΙΑΤΡΙΚΟ ΔΙΑΒΑΛΚΑΝΙΚΟ	8.066.030	5.423.107	9.040
ΙΑΤΡΙΚΟ Π.ΦΑΛΗΡΟΥ	1.320.984	381.328	1.381
ΙΑΤΡΙΚΟ ΨΥΧΙΚΟΥ	1.797.782	771.229	1.929
ΙΑΤΡΙΚΟ ΠΕΡΙΣΤΕΡΙΟΥ	1.392.686	464.436	1.468
ΙΑΤΡΙΚΟ ΔΑΦΝΗΣ	403.039	147.531	428

Χημικές Ουσίες

Οι χημικές ουσίες, που χρησιμοποιούνται, περιλαμβάνουν τα προϊόντα καθαρισμού και απολύμανσης και τα λιπαντικά. Για τα προϊόντα αυτά, ο Όμιλος διαθέτει τα απαραίτητα Φύλλα Ασφαλείας Χημικών Προϊόντων (MSDS), τα οποία είναι άμεσα διαθέσιμα στο προσωπικό που έρχεται σε επαφή με τις παραπάνω ουσίες.

Θόρυβος

Παρότι ο θόρυβος που προέρχεται από τη λειτουργία των κλινικών, σε καμία περίπτωση, δεν μπορεί να θεωρηθεί αυξημένος, υλοποιούνται, σε ετήσια βάση, μετρήσεις θορύβου από Εξωτερικό Φορέα.

Χρήση Οχημάτων / Μεταφορικών Μέσων

Ο Όμιλος φροντίζει ώστε τα οχήματα να διαθέτουν πάντα κάρτα ελέγχου καυσαερίων σε ισχύ και ζητά και παραλαμβάνει, σε ετήσια βάση, βεβαίωση σχετικά με την ορθή διαχείριση / ανακύκλωση των αποβλήτων, που προκύπτουν ως αποτέλεσμα της συντήρησης των οχημάτων. Για το 2019, η κατανάλωση καυσίμων των ασθενοφόρων του Ομίλου ανερχόταν στα 23.704 lt.

Έκτακτες καταστάσεις

Ο Όμιλος Ιατρικού Αθηνών διαθέτει διαδικασίες αντιμετώπισης εκτάκτων καταστάσεων που μπορεί να προκαλέσουν περιβαλλοντικούς κινδύνους.

Πυρκαγιά:

Έχουν καταρτιστεί Ομάδες Πυρασφάλειας, Σχέδιο Αντίδρασης σε περίπτωση πυρκαγιάς και το προσωπικό εκπαιδεύεται σε θέματα Πυροπροστασίας. Επίσης, έχουν ληφθεί όλα τα μέτρα ενεργητικής πυροπροστασίας.

Διαρροή Επικίνδυνων Ιατρικών Αποβλήτων:

Έχει αναπτυχθεί σχέδιο αντίδρασης σε περίπτωση διαρροής. Παράλληλα, διατίθεται απορροφητικό υλικό και κατάλληλος εξοπλισμός για την αντιμετώπιση οποιωνδήποτε διαρροών. Το προσωπικό είναι εκπαιδευμένο κατάλληλα για την αντιμετώπιση διαρροών επικίνδυνων ιατρικών αποβλήτων.

5. Διαχείριση και Ανάπτυξη Ανθρώπινου Δυναμικού

Στον Όμιλο Ιατρικού Αθηνών πιστεύουμε ότι το σημαντικότερο κεφάλαιο και η κινητήρια δύναμη της επιτυχίας μας είναι οι εργαζόμενοι μας, γι' αυτό και προσπαθούμε να βελτιώνουμε την απόδοσή τους και να τους προσφέρουμε ευκαιρίες εξέλιξης για μια επιτυχημένη επαγγελματική και προσωπική ζωή. Στόχος μας είναι να διασφαλίσουμε ένα άριστο, ασφαλές και δίκαιο εργασιακό περιβάλλον, που σέβεται τον άνθρωπο, προάγει την εμπιστοσύνη, το ομαδικό πνεύμα και την αποτελεσματικότητα. Διοίκηση και εργαζόμενοι λειτουργούμε σαν μια μεγάλη οικογένεια με σχέση υψηλής εμπιστοσύνης μεταξύ μας, που μας επιτρέπει να προσαρμοζόμαστε άμεσα στις καταστάσεις επιτυγχάνοντας τους στόχους μας.

Στο πνεύμα αυτό η Διοίκηση επιλέγει το προσωπικό με μοναδικό κριτήριο τις γνώσεις, την εμπειρία αλλά και το ήθος, την ποιότητα του χαρακτήρα και την εν γένει καλλιέργεια της προσωπικότητάς του.

Στον Όμιλο, υπάρχει σεβασμός στη ισότητα όλων των εργαζομένων, ανεξάρτητα από το φύλο, το μορφωτικό επίπεδο, τη θέση εργασίας, το θρήσκευμα ή άλλα ιδιαίτερα χαρακτηριστικά

Ο Όμιλός μας κατά την 31/12/2019 απασχολούσε συνολικά 3.105 άτομα.

Συνολικός Αριθμός Εργαζομένων 31/12/2019	
Κλινική	Αριθμός Εργαζομένων
ΙΑΤΡΙΚΟ ΑΜΑΡΟΥΣΙΟΥ	1.329
ΙΑΤΡΙΚΟ ΔΙΑΒΑΛΚΑΝΙΚΟ	861
ΙΑΤΡΙΚΟ Π.ΦΑΛΗΡΟΥ	257
ΙΑΤΡΙΚΟ ΨΥΧΙΚΟΥ	297
ΙΑΤΡΙΚΟ ΠΕΡΙΣΤΕΡΙΟΥ	182
ΙΑΤΡΙΚΟ ΔΑΦΝΗΣ	51
ΙΑΤΡΙΚΗ ΤΕΧΝΙΚΗ ΑΒΕΕ	13
MEDSANA	115
Σύνολο	3.105

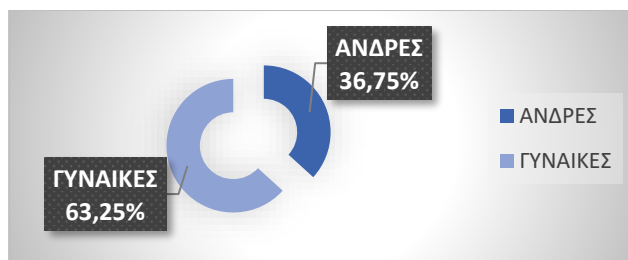

Συνολικός Αριθμός Εργαζομένων κατά Περιοχή και Φύλο 31/12/2019			
Κλινική	Άνδρες	Γυναίκες	Σύνολο
ΙΑΤΡΙΚΟ ΑΜΑΡΟΥΣΙΟΥ	488	841	1.329
ΙΑΤΡΙΚΟ ΔΙΑΒΑΛΚΑΝΙΚΟ	313	548	861
ΙΑΤΡΙΚΟ Π.ΦΑΛΗΡΟΥ	103	154	257
ΙΑΤΡΙΚΟ ΨΥΧΙΚΟΥ	114	183	297
ΙΑΤΡΙΚΟ ΠΕΡΙΣΤΕΡΙΟΥ	83	99	182
ΙΑΤΡΙΚΟ ΔΑΦΝΗΣ	20	31	51
ΙΑΤΡΙΚΗ ΤΕΧΝΙΚΗ ΑΒΕΕ	5	8	13
MEDSANA	15	100	115
Σύνολο	1.141	1.964	3.105

Οι ελάχιστοι όροι αμοιβής και εργασίας των εργαζομένων καθορίζονται σήμερα από την Εθνική Γενική Συλλογική Σύμβαση Εργασίας (Ε.Γ.Σ.Σ.Ε) και

συνεπώς, δεν υπάρχει καμία διαφοροποίηση στους μισθούς των εργαζομένων, με βάση το φύλο τους.

Συνολικός Αριθμός Εργαζομένων κατά Σύμβαση/Μορφή Εργασίας/Φύλο 31/12/2019				
Φύλο	Μορφή Εργασίας		Σύνολο	Σύμβαση
	Πλήρης	Μερική		
Ανδρες	980	146	1.126	Εθνική Γενική Σύμβαση Εργασίας (Ε.Γ.Σ.Σ.Ε.)
Γυναίκες	1.783	81	1.864	
Σύνολο	2.763	227	2.990	

Εκπαίδευση

Η εκπαιδευτική πολιτική του Ομίλου επιδιώκει τη διαρκή βελτίωση των γνώσεων και των τυπικών προσόντων των στελεχών του, τη συνεχή ενημέρωσή τους για τις εξελίξεις στο χώρο της υγείας, τις νέες τεχνικές και σύγχρονες μεθόδους που ακολουθούνται παγκοσμίως, την ανάπτυξη μηχανισμών αυτοβελτίωσης των εργαζομένων και την περαιτέρω κατάρτισή τους, προκειμένου να εξελίσσονται διαρκώς ως επαγγελματίες.

Στον Όμιλο δίνεται μεγάλη βαρύτητα στην περαιτέρω κατάρτιση, με ολοκληρωμένα εκπαιδευτικά προγράμματα, που στοχεύουν στη διαβίου ανάπτυξη των Στελεχών και στη δυνατότητα εξέλιξής τους εντός του Ομίλου.

Τα εκπαιδευτικά αυτά προγράμματα είναι είτε ενδοεταιρικά, είτε υλοποιούνται από εξωτερικούς εκπαιδευτικούς φορείς.

Εκπαίδευση έτους 2019	
Αριθμός Εξωτερικών Εκπαιδεύσεων ανά έτος	63
Αριθμός Εσωτερικών Εκπαιδεύσεων ανά έτος	161
Σύνολο Εκπαιδευτικών Προγραμμάτων έτους	224
Συνολικές ώρες εξωτερικής εκπαίδευσης - κατάρτισης	8.850
Συνολικές ώρες εσωτερικής εκπαίδευσης - κατάρτισης	3.492
Συνολικές ώρες εκπαίδευσης - κατάρτισης	12.342
Αριθμός καταρτισθέντων σε εξωτερική εκπαίδευση	916
Αριθμός καταρτισθέντων σε εσωτερική εκπαίδευση	1.035
Συνολικός αριθμός καταρτισθέντων ατόμων	1.951
Συνολικό κόστος προγραμμάτων	58.487 €



Εκπαίδευση έτους 2019	
Δείκτης συμμετοχής σε εξωτερικά εκπαιδευτικά προγράμματα (Αριθμός εργαζομένων που συμμετείχαν σε εξωτερικά εκπαιδευτικά προγράμματα / Αριθμός εργαζομένων στον οργανισμό)	31%
Δείκτης συμμετοχής σε εσωτερική εκπαίδευση (Αριθμός εργαζομένων που συμμετείχαν σε εσωτερική εκπαίδευση / Αριθμός εργαζομένων στον οργανισμό)	35%
Δείκτης εκπαιδευτικών ωρών εξωτερικής εκπαίδευσης (Σύνολο εκπαιδευτικών ωρών / Αριθμός εργαζομένων στον οργανισμό)	3
Δείκτης εσωτερικής εκπαίδευσης (Σύνολο εκπαιδευτικών ωρών / Αριθμός εργαζομένων στον οργανισμό)	1,2
Δείκτης εκπαιδευτικού κόστους ανά εργαζόμενο (Συνολικό εκπαιδευτικό κόστος / Αριθμός εργαζομένων στον οργανισμό)	19,5
Δείκτης συμμετοχής Διοικητικού προσωπικού (Αριθμός Διοικητικού προσωπικού που συμμετείχε σε εκπαιδευτικά προγράμματα / Αριθμός Διοικητικού προσωπικού στον οργανισμό)	38%
Δείκτης συμμετοχής Νοσηλευτικού προσωπικού (Αριθμός Νοσηλευτικού προσωπικού που συμμετείχε σε εκπαιδευτικά προγράμματα / Αριθμός Νοσηλευτικού προσωπικού στον οργανισμό)	43%
Δείκτης συμμετοχής Παραϊατρικού προσωπικού (Αριθμός Παραϊατρικού προσωπικού που συμμετείχε σε εκπαιδευτικά προγράμματα / Αριθμός Παραϊατρικού προσωπικού στον οργανισμό)	14%
Δείκτης Συμμετοχής Βοηθητικού Προσωπικού (Αριθμός Βοηθητικού προσωπικού που συμμετείχε σε εκπαιδευτικά προγράμματα / Αριθμός Βοηθητικού προσωπικού στον οργανισμό)	13%

Ατυχήματα- Ημέρες Ασθένειας

Αδιαπραγμάτευτη δέσμευση για τον Όμιλο αποτελεί η προστασία και διασφάλιση της Υγείας και Ασφάλειας του προσωπικού της.

Ατυχήματα - Ημέρες Ασθενείας-Κυοφορίας & Λοχείας έτους 2019			
Κλινική	Ατυχήματα	Ημέρες Ασθενείας	Ημέρες Κυοφορίας και Λοχείας
ΙΑΤΡΙΚΟ ΑΜΑΡΟΥΣΙΟΥ	15	9.703	3.679
ΙΑΤΡΙΚΟ ΔΙΑΒΑΛΚΑΝΙΚΟ	6	9.124	3.044
ΙΑΤΡΙΚΟ Π.ΦΑΛΗΡΟΥ	-	1.104	825
ΙΑΤΡΙΚΟ ΨΥΧΙΚΟΥ	-	1.890	776
ΙΑΤΡΙΚΟ ΠΕΡΙΣΤΕΡΙΟΥ	-	987	548
ΙΑΤΡΙΚΟ ΔΑΦΝΗΣ	1	596	119
ΙΑΤΡΙΚΗ ΤΕΧΝΙΚΗ ΑΒΕΕ	-	29	-
MEDSANA	-	1.156	385
Σύνολο	22	24.589	9.376

Από τα 22 ατυχήματα, τα 10 συνέβησαν εκτός χώρου εργασίας, κατά την προσέλευση ή αποχώρηση των εργαζομένων.

Παροχές προς τους Εργαζομένους

Προς όφελος των εργαζομένων και των οικογενειών τους, η Διοίκηση του Ομίλου έχει καθιερώσει πρόγραμμα παροχών κοινωνικού περιεχομένου και συγκεκριμένα.

- Δωρεάν νοσηλεία σε όλους τους εργαζομένους και σημαντικές εκπτώσεις για τα μέλη των οικογενειών τους (σύζυγο, τέκνα και γονείς).
- Δωρεάν μεταφορά των εργαζομένων με μισθωμένα λεωφορεία, σε όλα τα ωράρια εργασίας, πρωί, απόγευμα και νύχτα.
- Λειτουργεί η κάρτα ΙΑΤΡΙΚΟΣΜΟΣ, εξασφαλίζοντας μία σειρά προνομίων στις αγορές των εργαζομένων. Με την απλή επίδειξη της κάρτας ΙΑΤΡΙΚΟΣΜΟΣ, ο εργαζόμενος μπορεί να έχει εκπτώσεις σε ένα μεγάλο αριθμό ειδών (ρουχισμό, ηλεκτρονικά είδη, είδη σπιτιού, οπτικά κ.λπ.) αλλά και υπηρεσιών (συνεργεία αυτοκινήτων, ταξίδια, φροντιστήρια κ.λπ.). Οι προσφορές ανανεώνονται και εμπλουτίζονται με νέες υπηρεσίες συνεχώς.
- Για την οικονομική διευκόλυνση των εργαζομένων και των οικογενειών τους χορηγούνται προκαταβολές έναντι μελλοντικών αποδοχών, που εξοφλούνται σε δόσεις.

Προσέλκυση Εργαζομένων

Οι ολόένα αυξανόμενες δραστηριότητες του Ομίλου καθιστούν επιτακτική την ανάγκη για ανεύρεση νέων πηγών καταρτισμένου ανθρώπινου δυναμικού. Εδώ και αρκετά χρόνια, ο Όμιλος έχει αναγνωρίσει ότι η συνεργασία με τα Πανεπιστήμια και την Ακαδημαϊκή κοινότητα μπορεί να αποτελέσει ουσιαστική λύση, τόσο για άμεσες όσο και για μέσο-μακροπρόθεσμες ανάγκες.

6. Με σεβασμό στα Ανθρώπινα Δικαιώματα και την Προστασία των Προσωπικών Δεδομένων

Οι εργαζόμενοι στον Όμιλο οφείλουν να τηρούν απόλυτη εχεμύθεια για οποιοδήποτε στοιχείο υποπίπτει στην αντίληψή τους ή τους αποκαλύπτει ο ασθενής ή τρίτοι, στο πλαίσιο της άσκησης των καθηκόντων τους και το οποίο αφορά στον ασθενή ή στους οικείους του.

Δεν υπήρξε κανένα παράπονο ή καταγγελία σχετικά με το απόρρητο και τα προσωπικά δεδομένα ασθενών.

7. Ενάντια στη Διαφθορά και τη Δωροδοκία

Η Διοίκηση ασκείται σε όλα της τα επίπεδα με γνώμονα την ηθική, τη διαφάνεια και τις ανοικτές διαδικασίες.

Η συμμετοχή των διευθυντικών στελεχών και των εργαζομένων για την επιτυχή εφαρμογή της πολιτικής είναι άμεση και ουσιαστική και με αυτό τον τρόπο επιτυγχάνουμε τον στόχο μας, υπογραμμίζοντας ότι η διαφθορά και η δωροδοκία δεν είναι αποδεκτές στον Όμιλο μας.

Η προμήθεια του ιατροτεχνολογικού και μηχανολογικού εξοπλισμού γίνεται από τη Διεύθυνση Προμηθειών του Ομίλου, σύμφωνα με τις απαιτήσεις των κλινικών του Ομίλου. Οι προμηθευτές και τα προμηθευόμενα προϊόντα αξιολογούνται σε ετήσια βάση, με βάση τεκμηριωμένες διαδικασίες.

Προτεραιότητα του Ομίλου αποτελεί η διατήρηση αποτελεσματικού συστήματος εσωτερικού ελέγχου.

Ο Όμιλος έχει υιοθετήσει σειρά μέτρων με έμφαση σε θέματα ασφάλειας και πρόσβασης των πληροφοριακών συστημάτων, σαφή και επαρκή διαχωρισμό καθηκόντων μεταξύ των εργαζομένων, εγκριτικά όρια, υψηλή ένταση παρακολούθησης των εργασιών, απόλυτη διαφάνεια στις προμήθειες, προστασία κεφαλαίων και εταιρικών περιουσιακών

στοιχείων, διασφάλιση των συναλλαγών και προστασία προσωπικών δεδομένων.

Δεν έχουν καταγραφεί ή αναφερθεί περιπτώσεις διαφθοράς ή ισχυρισμοί για πιθανή δωροδοκία, κατάχρηση, απάτη ή εξαγορά.

ΔΗΛΩΣΗ ΕΤΑΙΡΙΚΗΣ ΔΙΑΚΥΒΕΡΝΗΣΗΣ

Η παρούσα Δήλωση Εταιρικής Διακυβέρνησης αποτελεί ειδικό τμήμα της Ετήσιας Έκθεσης Διαχείρισης του Διοικητικού Συμβουλίου, σύμφωνα με τις διατάξεις των άρθρων 152 και 153 του Ν. 4548/2018, όπως τροποποιήθηκε και ισχύει και αφορά τη χρήση 1/1/2019 -31/12/2019.

ΕΙΣΑΓΩΓΗ

Η Εταιρική Διακυβέρνηση περιγράφει ένα σύστημα αρχών στη βάση του οποίου οργανώνεται, λειτουργεί και διοικείται η Εταιρεία, υιοθετώντας μια διάρθρωση που να την καθιστά διαφανή προς το επενδυτικό κοινό, να αναγνωρίζει και να σέβεται τα δικαιώματα των άμεσα επηρεαζόμενων από τη λειτουργία της, να προωθεί τα συμφέροντα των μετόχων της και να τους δίνει τη δυνατότητα να έχουν ενεργό ρόλο στην δραστηριότητά της. Συνιστά τη δομή, μέσω της οποίας προσδιορίζονται και τίθενται οι στόχοι της Εταιρείας, εντοπίζονται οι βασικοί κίνδυνοι που αυτή αντιμετωπίζει κατά τη λειτουργία της, καθορίζονται τα μέσα επίτευξης των εταιρικών στόχων, οργανώνεται το σύστημα διαχείρισης κινδύνων και καθίσταται δυνατή η παρακολούθηση της απόδοσης της διοίκησης στο πλαίσιο της μακροχρόνιας και ισόρροπης ανάπτυξης του οργανισμού.

1) Κώδικας Εταιρικής Διακυβέρνησης Γνωστοποίηση οικιοθελούς συμμόρφωσης της Εταιρείας με τον Κώδικα Εταιρικής Διακυβέρνησης

Οι αρχές της Εταιρικής Διακυβέρνησης και οι διαδικασίες που απορρέουν από αυτές, έχουν βάση και αφετηρία το δίκαιο των ανωνύμων εταιριών (Ν.4548/2018), όπως ισχύει, στο οποίο έχει εναρμονισθεί το καταστατικό της Εταιρείας με την από 20/12/2019 απόφαση της Έκτακτης Γενικής Συνέλευσης των μετόχων, την νομοθεσία που διέπει τις εταιρείες των οποίων οι μετοχές ή άλλες κινητές αξίες έχουν εισαχθεί προς διαπραγμάτευση σε οργανωμένη αγορά, τις κανονιστικές ρυθμίσεις του Χρηματιστηρίου Αθηνών και τις σχετικές αποφάσεις της Επιτροπής Κεφαλαιαγοράς και των λοιπών εποπτικών αρχών, αλλά εκτείνονται και πέραν του ισχύοντος δικαίου και περιλαμβάνουν οικιοθελείς

δεσμεύσεις που συμβάλλουν στη διατήρηση και βελτίωση της αξιοπιστίας της Εταιρείας.

Η Εταιρεία μας συμμορφώνεται πλήρως με τις απαιτήσεις της κείμενης νομοθεσίας, οι οποίες απαιτούν το ελάχιστο προαπαιτούμενο κάθε Κώδικα Εταιρικής Διακυβέρνησης.

Η Εταιρεία μας δηλώνει ότι υιοθετεί τον Ελληνικό Κώδικα Εταιρικής Διακυβέρνησης για τις Εισηγμένες Εταιρείες (καλούμενος εφεξής «Κώδικας»). Ο Κώδικας αυτός βρίσκεται στον ιστότοπο του ομίλου Ελληνικά Χρηματιστήρια Α.Ε., στην ακόλουθη ηλεκτρονική διεύθυνση:

<http://www.helex.gr/el/web/guest/esed-hellenic-cgc>

Εκτός του ανωτέρω ιστότοπου, ο Κώδικας είναι διαθέσιμος σε όλο το προσωπικό σε έντυπη μορφή στη Διεύθυνση Ανθρώπινου Δυναμικού καθώς και στην επίσημη ιστοσελίδα της Εταιρείας στην ακόλουθη ηλεκτρονική διεύθυνση :

<https://www.iatriko.gr/?cl=609>

Αποκλίσεις από τον Κώδικα Εταιρικής Διακυβέρνησης και αιτιολόγηση αυτών.

Στην παρούσα χρονική στιγμή, υφίστανται αποκλίσεις από τις ειδικές πρακτικές του Κώδικα Εταιρικής Διακυβέρνησης, οι οποίες συνοψίζονται στα ακόλουθα:

i. Το Διοικητικό Συμβούλιο και τα Μέλη του

Το Διοικητικό Συμβούλιο δεν έχει προβεί στην σύσταση ξεχωριστής επιτροπής, η οποία προΐσταται στη διαδικασία υποβολής υποψηφιοτήτων για εκλογή στο Δ.Σ και προετοιμάζει προτάσεις προς το Δ.Σ.

Όσον αφορά τις αμοιβές των μελών του Διοικητικού Συμβουλίου και των βασικών ανώτατων στελεχών, η Εταιρεία έχει θεσπίσει πολιτική αμοιβών η οποία εγκρίθηκε από την Τακτική Γενική Συνέλευση των μετόχων του έτους 2019, σύμφωνα με τις προβλέψεις του νόμου 4548/2018.

ii. Ρόλος και απαιτούμενες ιδιότητες του Προέδρου του Δ.Σ.

Το Δ.Σ. δεν διορίζει ανεξάρτητο Αντιπρόεδρο προερχόμενο από τα ανεξάρτητα μέλη του, αλλά εκτελεστικό Αντιπρόεδρο, καθώς αξιολογείται ως προέχουσα σημασίας η συνδρομή εκ μέρους του Αντιπρόεδρου, του Προέδρου του Δ.Σ. στην άσκηση των εκτελεστικών του καθηκόντων.

iii. Καθήκοντα και συμπεριφορά μελών Δ.Σ.

Το Δ.Σ. δεν είχε υιοθετήσει έως τις 31/12/2019, ειδικό κανονισμό πολιτικής σύγκρουσης συμφερόντων ανάμεσα στα μέλη του και στην Εταιρεία, καθώς ισχύουν οι γενικές αρχές περί σύγκρουσης συμφερόντων.

Δεν υφίσταται, έως τις 31/12/2019, υποχρέωση αναλυτικής γνωστοποίησης τυχόν επαγγελματικών δεσμεύσεων των μελών του Δ.Σ. (συμπεριλαμβανομένων και σημαντικών μη εκτελεστικών δεσμεύσεων σε εταιρείες και μη κερδοσκοπικά ιδρύματα) πριν από το διορισμό τους στο Δ.Σ.

Το Δ.Σ. θα επανεξετάσει την πολιτική σύγκρουσης συμφερόντων σύμφωνα με τις προβλέψεις του νόμου 4548/2018.

iv. Ανάδειξη υποψηφίων μελών του Δ.Σ.

Δεν υφίσταται επιτροπή ανάδειξης υποψηφιοτήτων για το Δ.Σ., καθώς λόγω της δομής και λειτουργίας της Εταιρείας η συγκεκριμένη επιτροπή δεν αξιολογείται ως απαραίτητη κατά την παρούσα χρονική στιγμή.

v. Λειτουργία του Δ.Σ.

Δεν υφίσταται συγκεκριμένος κανονισμός λειτουργίας του Δ.Σ., καθώς οι σχετικές διατάξεις του Ν. 4548/2018, ως ισχύει και του Καταστατικού της Εταιρείας κρίνονται επαρκείς.

Το Δ.Σ. στην αρχή κάθε ημερολογιακού έτους δεν υιοθετεί ημερολόγιο συνεδριάσεων και 12μηνο πρόγραμμα δράσης, το οποίο δύναται να αναθεωρείται ανάλογα με τις ανάγκες της Εταιρείας, καθώς αφενός μεν όλα τα μέλη αυτού έχουν την ευχέρεια της μετακίνησης, είναι ευχερής η σύγκληση και συνεδρίαση του Δ.Σ., όταν το επιβάλλουν οι ανάγκες της Εταιρείας ή ο νόμος, χωρίς την ύπαρξη προκαθορισμένου προγράμματος δράσεως.

Δεν υφίσταται πρόβλεψη για υποστήριξη του Δ.Σ. κατά την άσκηση του έργου του από ικανό, εξειδικευμένο και έμπειρο εταιρικό γραμματέα, καθώς υφίσταται η τεχνολογική υποδομή για την πιστή καταγραφή και αποτύπωση των συνεδριάσεων του Δ.Σ.

Δεν υφίσταται υποχρέωση για διενέργεια συναντήσεων σε τακτική βάση μεταξύ του Προέδρου του Δ.Σ. και των μη εκτελεστικών μελών του χωρίς την παρουσία των εκτελεστικών μελών προκειμένου

να συζητά την επίδοση και τις αμοιβές των τελευταίων, καθώς όλα τα σχετικά θέματα συζητούνται παρουσία όλων των μελών του Δ.Σ.

Δεν υφίσταται πρόβλεψη για ύπαρξη προγραμμάτων εισαγωγικής ενημέρωσης για τα νέα μέλη του Δ.Σ., αλλά και την διαρκή επαγγελματική κατάρτιση και επιμόρφωση για τα υπόλοιπα μέλη, δεδομένου ότι προτείνονται προς εκλογή ως μέλη του Δ.Σ. πρόσωπα που διαθέτουν ικανή και αποδεδειγμένη εμπειρία και οργανωτικές – διοικητικές ικανότητες.

Δεν υφίσταται πρόβλεψη για παροχή επαρκών πόρων προς τις επιτροπές του Δ.Σ. για την εκπλήρωση των καθηκόντων τους και για την πρόσληψη εξωτερικών συμβούλων στον βαθμό που χρειάζονται, καθώς οι σχετικοί πόροι εγκρίνονται ανά περίπτωση από την διοίκηση της Εταιρείας, με βάση τις εκάστοτε εταιρικές ανάγκες.

vi. Αξιολόγηση του Δ.Σ.

Δεν υφίσταται θεσμοθετημένη διαδικασία με σκοπό την αξιολόγηση της αποτελεσματικότητας του Δ.Σ. και των επιτροπών, του ούτε αξιολογείται η επίδοση του Προέδρου του Δ.Σ. κατά τη διάρκεια διαδικασίας στην οποία προΐσταται ο ανεξάρτητος Αντιπρόεδρος ή άλλο μη εκτελεστικό μέλος του Δ.Σ., ελλείψει ανεξάρτητου Αντιπροέδρου. Η διαδικασία αυτή δεν θεωρείται ως αναγκαία ενόψει της οργανωτικής δομής της Εταιρείας.

vii. Σύστημα Εσωτερικού Ελέγχου

Η επιτροπή ελέγχου διέπεται από τις διατάξεις του άρθρου 44 του ν. 4449/2017 όπως αυτός εξειδικεύεται στον κανονισμό λειτουργίας της επιτροπής ελέγχου.

Δεν διατίθενται ιδιαίτερα κονδύλια στην Επιτροπή για την χρήση υπηρεσιών εξωτερικών συμβούλων, καθώς η σύνθεση της Επιτροπής και οι εξειδικευμένες γνώσεις και εμπειρία των μελών αυτής διασφαλίζουν την αποτελεσματική λειτουργία της.

viii. Επίπεδο και διάρθρωση αμοιβών

Δεν υφίσταται επιτροπή αμοιβών, αποτελούμενη αποκλειστικά από μη εκτελεστικά μέλη, ανεξάρτητα στην πλειονότητά τους, η οποία να έχει ως αντικείμενο τον καθορισμό των αμοιβών των εκτελεστικών και μη εκτελεστικών μελών του Δ.Σ. και κατά συνέπεια δεν υπάρχουν ρυθμίσεις για τα καθήκοντα της εν λόγω επιτροπής, την συχνότητα συνεδριάσεών της και για άλλα θέματα που αφορούν την λειτουργία της. Η σύσταση της εν λόγω

επιτροπής, ενόψει της δομής και λειτουργίας της Εταιρείας δεν έχει αξιολογηθεί ως αναγκαία μέχρι σήμερα.

Στις συμβάσεις των εκτελεστικών μελών του Δ.Σ. δεν προβλέπεται ότι το ΔΣ μπορεί να απαιτήσει την επιστροφή όλου ή μέρους του bonus που έχει απονεμηθεί λόγω αναθεωρημένων οικονομικών καταστάσεων προηγούμενων χρήσεων ή γενικώς βάσει εσφαλμένων χρηματοοικονομικών στοιχείων, που χρησιμοποιήθηκαν για τον υπολογισμό του bonus αυτού, καθώς τα τυχόν δικαιώματα bonus ωριμάζουν μόνο μετά την οριστική έγκριση και έλεγχο των οικονομικών καταστάσεων.

Η αμοιβή κάθε εκτελεστικού μέλους του Δ.Σ. δεν εγκρίνεται από το ΔΣ μετά από πρόταση της επιτροπής αμοιβών, χωρίς την παρουσία των εκτελεστικών μελών αυτού, δεδομένου ότι δεν υφίσταται επιτροπή αμοιβών.

Η Εταιρεία έχει θεσπίσει, εγκεκριμένη από την Τακτική γενική συνέλευση των μετόχων του έτους 2019, πολιτική αποδοχών των άρθρων 110 και 111 του ν. 4548/2018, ενώ για τις αμοιβές της χρήσης 2019 θα υπάρχει έκθεση αποδοχών, σύμφωνα με το άρθρο 112 του ν. 4548/2018.

2) Αναφορά σε πρακτικές Εταιρικής Διακυβέρνησης που εφαρμόζει η Εταιρεία επιπλέον των προβλέψεων του Νόμου

Δεν υφίσταται την παρούσα χρονική στιγμή κάποια απόκλιση επιπλέον των απαιτήσεων της ισχύουσας νομοθεσίας.

3) Συστήματα Εσωτερικού Ελέγχου και διαχείρισης κινδύνων σε σχέση με τη διαδικασία σύνταξης των χρηματοοικονομικών καταστάσεων

Τα Συστήματα Εσωτερικού Ελέγχου προσβλέπουν στο να επιτύχει η Εταιρεία τους αντικειμενικούς της σκοπούς και στόχους.

Η Διοίκηση είναι υπεύθυνη για την επίτευξη των αντικειμενικών σκοπών και στόχων της Εταιρείας. Για το λόγο αυτό σχεδιάζει, οργανώνει και κατευθύνει τις απαραίτητες ενέργειες ώστε να παρέχεται επαρκής διαβεβαίωση ότι οι αντικειμενικοί σκοποί και στόχοι θα επιτευχθούν.

Οι ενέργειες αυτές περιλαμβάνουν:

- Διαδικασίες Ταυτοποίησης Κινδύνων.
- Διαδικασίες Διαχείρισης Κινδύνων.
- Συστήματα Εσωτερικού Ελέγχου.
- Διαδικασίες Λειτουργιών.

- Διαδικασίες Διακυβέρνησης.

Τα Συστήματα Εσωτερικού Ελέγχου μπορεί να είναι προληπτικά (αποφυγή εμφάνισης ανεπιθύμητων γεγονότων), ανιχνευτικά (διαπίστωση, εντόπιση και διόρθωση ανεπιθύμητων γεγονότων που έχουν ήδη συμβεί) ή κατευθυντήρια (πρόκληση, ενθάρρυνση επιθυμητών συμβάντων).

Τα Συστήματα Εσωτερικού Ελέγχου αποβλέπουν μεταξύ άλλων στη διασφάλιση της πληρότητας και της αξιοπιστίας των στοιχείων και πληροφοριών που απαιτούνται κατά την κατάρτιση και εύλογη παρουσίαση των χρηματοοικονομικών καταστάσεων της Εταιρείας και του Ομίλου, απαλλαγμένων από λάθη ή παραλήψεις.

Η Διοίκηση, σε σχέση με τη διαδικασία σύνταξης των χρηματοοικονομικών καταστάσεων, ατομικών και ενοποιημένων, αναφέρει ότι το σύστημα οικονομικών αναφορών της "ΙΑΤΡΙΚΟ ΑΘΗΝΩΝ Ε.Α.Ε.", χρησιμοποιεί ένα λογιστικό σύστημα που είναι επαρκές για αναφορά προς τη Διοίκηση αλλά και προς τους εξωτερικούς χρήστες.

Οι εσωτερικές αναφορές προς τη Διοίκηση περιλαμβάνουν αναλύσεις πωλήσεων, κόστους /εξόδων, λειτουργικών κερδών καθώς και άλλα χρηματοοικονομικά και μη, στοιχεία και δείκτες, της τρέχουσας περιόδου που συγκρίνονται με τα αντίστοιχα του προϋπολογισμού, όπως αυτός έχει εγκριθεί από το Διοικητικό Συμβούλιο αλλά και με τα στοιχεία της αντίστοιχης προηγούμενης περιόδου αναφοράς.

Οι δημοσιοποιούμενες ενδιάμεσες και ετήσιες χρηματοοικονομικές καταστάσεις, περιλαμβάνουν όλες τις αναγκαίες πληροφορίες και απαραίτητες γνωστοποιήσεις, σύμφωνα με τα Διεθνή Πρότυπα Χρηματοοικονομικής Αναφοράς, όπως αυτά έχουν υιοθετηθεί από την Ευρωπαϊκή Ένωση, επισκοπούνται από την Επιτροπή Ελέγχου και εγκρίνονται από το Διοικητικό Συμβούλιο.

Για την κατάρτισή τους, εφαρμόζονται δικλείδες ασφαλείας αναφορικά με: α) την αναγνώριση και αξιολόγηση κινδύνων ως προς την αξιοπιστία των χρηματοοικονομικών καταστάσεων, β) το διοικητικό σχεδιασμό και την παρακολούθηση αναφορικά με τα χρηματοοικονομικά μεγέθη, γ) την πρόληψη και αποκάλυψη απάτης, δ) τους ρόλους / αρμοδιότητες των στελεχών, ε) την διαδικασία κλεισίματος χρήσης περιλαμβανόμενης της ενοποίησης και στ) τη διασφάλιση της ακρίβειας των παρεχόμενων στοιχείων από τα πληροφοριακά συστήματα.

Η σύνταξη τόσο των εσωτερικών αναφορών όσο και των ενδιάμεσων και ετήσιων χρηματοοικονομικών καταστάσεων που υπόκεινται σε δημοσίευση, γίνεται από τη Διεύθυνση Οικονομικών Υπηρεσιών, η οποία διαθέτει κατάλληλα και έμπειρα στελέχη για το σκοπό αυτό. Η Διοίκηση φροντίζει ώστε τα στελέχη αυτά να ενημερώνονται κατάλληλα για τις αλλαγές στα λογιστικά και φορολογικά θέματα που αφορούν την Εταιρεία και τον Όμιλο.

Η Εταιρεία και ο Όμιλος έχουν θεσπίσει ξεχωριστές διαδικασίες για την συγκέντρωση των απαιτούμενων στοιχείων από τις θυγατρικές εταιρείες και φροντίζουν για την συμφωνία των επιμέρους συναλλαγών και την εφαρμογή των ιδίων λογιστικών αρχών από τις εταιρείες του Ομίλου.

4) Πληροφοριακά στοιχεία που απαιτούνται κατά το άρθρο 10 παράγραφος 1 στοιχεία γ), δ), στ), η) και θ) της Οδηγίας 2004/25/ΕΚ του Ευρωπαϊκού Κοινοβουλίου και του Συμβουλίου της 21ης Απριλίου 2004, σχετικά με τις δημόσιες προσφορές εξαγοράς εφόσον η Εταιρεία υπόκειται στην εν λόγω οδηγία.

Τα πληροφοριακά στοιχεία που απαιτούνται σύμφωνα με το άρθρο 10 παρ. 1 της Οδηγίας 2004/25/ΕΚ του Ευρωπαϊκού Κοινοβουλίου και του Συμβουλίου εμπεριέχονται σύμφωνα με το άρθρο 4 παρ. 8 του Ν. 3556/2007 στην Επεξηγηματική Έκθεση, η οποία αποτελεί τμήμα της Ετήσιας Έκθεσης του Διοικητικού Συμβουλίου και παρατίθεται κατωτέρω.

**5) Γενική Συνέλευση των μετόχων
Αρμοδιότητες Γενικής Συνέλευσης**

Η Γενική Συνέλευση των μετόχων της Εταιρείας είναι το ανώτατο όργανό της και δικαιούται να αποφασίζει για κάθε υπόθεση που αφορά στην Εταιρεία. Οι νόμιμες αποφάσεις της δεσμεύουν και τους μετόχους που απουσιάζουν ή διαφωνούν.

Η Γενική Συνέλευση είναι η μόνη αρμόδια να αποφασίζει για:

- α) Τροποποιήσεις του Καταστατικού, συμπεριλαμβανομένων των αυξήσεων, τακτικών ή έκτακτων, και των μειώσεων του κεφαλαίου, εκτός από εκείνες που ρητά ανατίθενται από το νόμο 4548/2018 ή το Καταστατικό στο Διοικητικό Συμβούλιο,
- β) Εκλογή μελών του Διοικητικού Συμβουλίου,
- γ) Εκλογή ελεγκτών,

- δ) Έγκριση της συνολικής διαχείρισης σύμφωνα με τον Ν. 4548/2018, όπως ισχύει, και απαλλαγή των ελεγκτών,
- ε) Έγκριση των ετήσιων και των τυχόν ενοποιημένων χρηματοοικονομικών καταστάσεων,
- στ) Διάθεση των ετήσιων κερδών,
- ζ) Έγκριση παροχής αμοιβών ή προκαταβολής αμοιβών κατά το άρθρο 109 του Ν.4548/2018, όπως ισχύει,
- η) Έγκριση της πολιτικής αποδοχών του άρθρου 110 και της έκθεσης αποδοχών του άρθρου 112 του Ν. 4548/2018, όπως ισχύουν,
- θ) Συγχώνευση, διάσπαση, μετατροπή, αναβίωση, παράταση της διάρκειας ή λύση της Εταιρίας, και
- ι) Διορισμό εκκαθαριστών
- ια) κάθε άλλο θέμα που προβλέπεται από το νόμο.

Σύγκλιση Γενικής Συνέλευσης

1. Η Γενική Συνέλευση συνέρχεται υποχρεωτικά στην έδρα της Εταιρίας ή στην περιφέρεια άλλου δήμου εντός της περιφέρειας της έδρας ή άλλου δήμου όμορου της έδρας ή άλλου δήμου στην Ελλάδα, όπου η Εταιρία διατηρεί νοσηλευτική μονάδα, τουλάχιστον μία φορά κάθε εταιρική χρήση το αργότερο έως τη δέκατη (10η) ημερολογιακή ημέρα του ένατου μήνα μετά τη λήξη της εταιρικής χρήσης. Μπορεί επίσης να συνέρχεται στην περιφέρεια του δήμου όπου ευρίσκεται η έδρα του Χρηματιστηρίου Αθηνών.

2. Η πρόσκληση της Γενικής Συνέλευσης, με εξαίρεση τις επαναληπτικές συνελεύσεις και εκείνες που εξομοιώνονται με αυτές, πρέπει να δημοσιεύεται είκοσι (20) τουλάχιστον πλήρεις ημέρες πριν από την ημέρα της συνεδρίασής της.

Πρόσκληση Γενικής Συνέλευσης

Η πρόσκληση της Γενικής Συνέλευσης περιλαμβάνει τουλάχιστον τις πληροφορίες που ορίζονται στο Ν. 4548/2018 και δημοσιεύεται κατά τις διατάξεις του νόμου.

Συμμετοχή στη γενική συνέλευση – Αντιπροσώπηση

1. Δέκα (10) ημέρες πριν από την τακτική γενική συνέλευση, η εταιρεία θέτει στη διάθεση των μετόχων της τις ετήσιες χρηματοοικονομικές καταστάσεις της, καθώς και τις σχετικές εκθέσεις του διοικητικού συμβουλίου και των ελεγκτών.

2. Στη γενική συνέλευση (αρχική συνεδρίαση και επαναληπτική) μπορεί να συμμετάσχει το πρόσωπο που έχει τη μετοχική ιδιότητα κατά την έναρξη της πέμπτης ημέρας πριν από την ημέρα της αρχικής

συνεδρίασης της γενικής συνέλευσης (ημερομηνία καταγραφής). Η ως άνω ημερομηνία καταγραφής ισχύει και στην περίπτωση εξ αναβολής ή επαναληπτικής συνεδρίασης, με την προϋπόθεση ότι η εξ αναβολής ή η επαναληπτική συνεδρίαση δεν απέχει περισσότερες από τριάντα (30) ημέρες από την ημερομηνία καταγραφής. Αν αυτό δεν συμβαίνει ή αν για την περίπτωση της επαναληπτικής γενικής συνέλευσης δημοσιεύεται νέα πρόσκληση, σύμφωνα με τα προβλεπόμενα στο άρθρο 130 του ν. 4548/2018, συμμετέχει στη γενική συνέλευση το πρόσωπο που έχει τη μετοχική ιδιότητα κατά την έναρξη της τρίτης ημέρας πριν από την ημέρα της εξ αναβολής ή της επαναληπτικής γενικής συνέλευσης. Η απόδειξη της μετοχικής ιδιότητας μπορεί να γίνεται με κάθε νόμιμο μέσο και πάντως βάσει ενημέρωσης που λαμβάνει η εταιρεία από το κεντρικό αποθετήριο τίτλων, εφόσον παρέχει υπηρεσίες μητρώου ή μέσω των συμμετεχόντων και εγγεγραμμένων διαμεσολαβητών στο κεντρικό αποθετήριο τίτλων σε κάθε άλλη περίπτωση.

3. Ο μέτοχος μπορεί να συμμετέχει στη γενική συνέλευση αυτοπροσώπως ή μέσω αντιπροσώπου.

4. Αντιπρόσωπος που ενεργεί για περισσότερους μετόχους, μπορεί να ψηφίζει διαφορετικά για κάθε μέτοχο.

5. Ο μέτοχος μπορεί να διορίσει αντιπρόσωπο για μία ή περισσότερες γενικές συνελεύσεις και για ορισμένο χρόνο. Ο αντιπρόσωπος ψηφίζει, σύμφωνα με τις οδηγίες του μετόχου, αν υφίστανται. Τυχόν μη συμμόρφωση του αντιπροσώπου με τις οδηγίες που έχει λάβει, δεν επηρεάζει το κύρος των αποφάσεων της γενικής συνέλευσης, ακόμη και αν η ψήφος του αντιπροσώπου ήταν αποφασιστική για την επίτευξη της πλειοψηφίας.

6. Ο διορισμός και η ανάκληση ή αντικατάσταση του εκπροσώπου ή αντιπροσώπου γίνονται εγγράφως ή με ηλεκτρονικό ταχυδρομείο και υποβάλλονται στην εταιρεία σαράντα οκτώ (48) τουλάχιστον ώρες πριν από την ορισθείσα ημερομηνία συνεδρίασης της συνέλευσης. Κάθε μέτοχος μπορεί να διορίζει μέχρι τρεις (3) αντιπροσώπους. Ωστόσο, αν ο μέτοχος κατέχει μετοχές εταιρείας, οι οποίες εμφανίζονται σε περισσότερους του ενός λογαριασμούς αξιών, ο περιορισμός αυτός δεν εμποδίζει το μέτοχο να ορίζει διαφορετικούς αντιπροσώπους για τις μετοχές που εμφανίζονται στον κάθε λογαριασμό αξιών σε σχέση με ορισμένη γενική συνέλευση. Η παροχή πληρεξουσιότητας είναι ελεύθερα ανακλητή.

7. Ο αντιπρόσωπος μετόχου υποχρεούται να γνωστοποιεί στην εταιρεία πριν από την έναρξη της συνεδρίασης της γενικής συνέλευσης, κάθε συγκεκριμένο γεγονός, το οποίο μπορεί να είναι χρήσιμο στους μετόχους για την αξιολόγηση του κινδύνου να εξυπηρετήσει ο αντιπρόσωπος άλλα συμφέροντα πλην των συμφερόντων του μετόχου. Κατά την έννοια της παρούσας παραγράφου μπορεί να προκύπτει σύγκρουση συμφερόντων ιδίως όταν ο αντιπρόσωπος: α) είναι μέτοχος που ασκεί τον έλεγχο της εταιρείας ή άλλο νομικό πρόσωπο ή οντότητα η οποία ελέγχεται από το μέτοχο αυτόν, β) είναι μέλος του διοικητικού συμβουλίου ή εν γένει της διοίκησης της εταιρείας ή μετόχου που ασκεί τον έλεγχο της εταιρείας ή άλλου νομικού προσώπου ή οντότητας που ελέγχεται από μέτοχο ο οποίος ασκεί τον έλεγχο της εταιρείας, γ) είναι υπάλληλος ή ελεγκτής της εταιρείας ή μετόχου που ασκεί τον έλεγχο της εταιρείας ή άλλου νομικού προσώπου ή οντότητας που ελέγχεται από μέτοχο ο οποίος ασκεί τον έλεγχο της εταιρείας, δ) είναι σύζυγος ή συγγενής πρώτου βαθμού με ένα από τα φυσικά πρόσωπα των περιπτώσεων α' έως γ'.

8. Μέτοχοι, που δεν συμμορφώνονται με τις διατάξεις της παραγράφου 6 του παρόντος άρθρου, μετέχουν στη γενική συνέλευση, εκτός αν η γενική συνέλευση αρνηθεί τη συμμετοχή αυτή για σπουδαίο λόγο που δικαιολογεί την άρνησή της.

Πλειοψηφία της Γενικής Συνελεύσεως

1. Οι αποφάσεις της Γενικής Συνέλευσης λαμβάνονται με απόλυτη πλειοψηφία των εκπροσωπούμενων σε αυτή ψήφων.

2. Κατ' εξαίρεση, οι αποφάσεις που προβλέπονται στο άρθρο 130 παρ. 3 του Ν. 4548/2018 και στο άρθρο 15 του παρόντος, λαμβάνονται με πλειοψηφία των 2/3 των ψήφων που εκπροσωπούνται στη Συνέλευση.

Απλή απαρτία της Γενικής Συνέλευσης

1. Η Γενική Συνέλευση των μετόχων βρίσκεται σε απαρτία και συνεδριάζει έγκυρα για τα θέματα της ημερήσιας διάταξης αν ο αριθμός των μετόχων που παρίστανται ή αντιπροσωπεύονται σ' αυτήν εκπροσωπεί το ένα πέμπτο (1/5) τουλάχιστον του καταβεβλημένου εταιρικού κεφαλαίου.

2. Εάν δεν συντελεσθεί αυτή η απαρτία, η Γενική Συνέλευση συνέρχεται πάλι μέσα σε είκοσι (20) μέρες μετά από την χρονολογία της συνεδρίασης που ματαιώθηκε, με πρόσκληση πριν από δέκα (10) τουλάχιστον πλήρεις μέρες. Στην επαναληπτική αυτή συνεδρία βρίσκεται σε απαρτία και συνεδριάζει

έγκυρα στα θέματα της αρχικής ημερήσιας διάταξης οποιοδήποτε και αν είναι το εκπροσωπούμενο τμήμα του καταβεβλημένου εταιρικού κεφαλαίου.

Εξαιρετική απαρτία της Γενικής Συνέλευσης

1. Εξαιρετικά, προκειμένου για αποφάσεις που αφορούν τη μεταβολή της εθνικότητας της Εταιρείας, τη μεταβολή του αντικειμένου της επιχείρησης, την επαύξηση των υποχρεώσεων των μετόχων, την τακτική αύξηση του μετοχικού κεφαλαίου εκτός αυτής που επιβάλλεται από το νόμο, ή γίνεται με κεφαλαιοποίηση αποθεματικών, τη μείωση του εταιρικού κεφαλαίου πλην της περιπτώσεως της παρ. 5 του άρθρου 21 ή της παρ. 6 του άρθρου 49 του ν. 4548/2018, τη μεταβολή του τρόπου διάθεσης των κερδών, τη συγχώνευση, διάσπαση, μετατροπή, αναβίωση, παράταση της διάρκειας ή τη διάλυση της Εταιρείας, την παροχή ή ανανέωση εξουσίας προς το Διοικητικό Συμβούλιο για αύξηση κεφαλαίου, καθώς και σε κάθε άλλη περίπτωση που ορίζεται από το νόμο ότι η γενική συνέλευση αποφασίζει με αυξημένη απαρτία και πλειοψηφία, η Συνέλευση βρίσκεται σε απαρτία και συνεδριάζει έγκυρα πάνω στα θέματα της ημερήσιας διάταξης όταν παρίστανται ή αντιπροσωπεύονται σ' αυτή μέτοχοι που εκπροσωπούν το ένα δεύτερο (1/2) του καταβεβλημένου εταιρικού κεφαλαίου.

2. Αν δεν επιτευχθεί η ανωτέρω απαρτία, η Γενική Συνέλευση προσκαλείται και συνέρχεται πάλι σύμφωνα με τις διατάξεις της παρ. 4 του άρθρου 130 του ν. 4548/2018, βρίσκεται δε σε απαρτία και συνεδριάζει έγκυρα, πάνω στα θέματα της αρχικής ημερήσιας διάταξης όταν παρίστανται ή αντιπροσωπεύονται σε αυτή μέτοχοι εκπροσωπούντες το ένα πέμπτο (1/5) τουλάχιστον του καταβεβλημένου εταιρικού κεφαλαίου.

Πρόεδρος – Γραμματέας της Γενικής Συνέλευσης

1. Μέχρι την εκλογή του προέδρου που γίνεται από την ίδια με απλή πλειοψηφία, στη Γενική Συνέλευση προεδρεύει ο Πρόεδρος του Διοικητικού Συμβουλίου ή ο αναπληρωτής του.

2. Ο Πρόεδρος της Γενικής Συνέλευσης μπορεί να επικουρείται από γραμματέα και ψηφοδέκτα που εκλέγονται με τον ίδιο τρόπο.

Θέματα συζήτησης - Πρακτικά Γενικής Συνέλευσης

1. Οι συζητήσεις και αποφάσεις που λαμβάνονται κατά τη Γενική Συνέλευση καταχωρίζονται σε περίληψη σε ειδικό βιβλίο πρακτικών. Στο ίδιο βιβλίο καταχωρίζεται και ο κατάλογος των μετόχων που

παραστάθηκαν ή αντιπροσωπεύτηκαν στη Γενική Συνέλευση.

2. Αντίγραφα πρακτικών συνεδριάσεων της Γενικής Συνέλευσης υποβάλλονται στην αρμόδια υπηρεσία Γ.Ε.Μ.Η κατά τα προβλεπόμενα στο νόμο.

3. Τα αντίγραφα και τα αποσπάσματα των πρακτικών επικυρώνονται από τον Πρόεδρο του Διοικητικού Συμβουλίου ή τον αναπληρωτή του.

Έγκριση Συνολικής Διαχείρισης - Απαλλαγή των Ελεγκτών από κάθε ευθύνη

1. Με απόφαση της γενικής συνέλευσης, που λαμβάνεται με φανερή ψηφοφορία μετά την έγκριση των ετήσιων χρηματοοικονομικών καταστάσεων, μπορεί να εγκρίνεται η συνολική διαχείριση που έλαβε χώρα κατά την αντίστοιχη χρήση. Παραίτηση όμως της εταιρείας από αξιώσεις της κατά των μελών του διοικητικού συμβουλίου ή άλλων προσώπων ή συμβιβασμός της εταιρείας με αυτούς μπορεί να λάβει χώρα μόνο με τις προϋποθέσεις της παραγράφου 7 του άρθρου 102 του ν. 4548/2018.

2. Στην ψηφοφορία περί έγκρισης της συνολικής διαχείρισης, σύμφωνα με την παράγραφο 1 του παρόντος άρθρου δικαιούνται να μετέχουν τα μέλη του διοικητικού συμβουλίου μόνο με μετοχές, των οποίων είναι κύριοι, ή ως αντιπρόσωποι άλλων μετόχων, εφόσον όμως έχουν λάβει σχετική εξουσιοδότηση με ρητές και συγκεκριμένες οδηγίες ψήφου. Το ίδιο ισχύει και για τους υπαλλήλους της εταιρείας.

Δικαιώματα Μετόχων

1. Οι μέτοχοι ασκούν τα σχετικά με τη διοίκηση της Εταιρείας δικαιώματά τους μόνο με τη συμμετοχή τους στη Γενική Συνέλευση.

2. Σε κάθε περίπτωση αύξησης του Μετοχικού Κεφαλαίου, η οποία δεν γίνεται με εισφορά σε είδος και σε κάθε περίπτωση έκδοσης ομολογιών με δικαίωμα μετατροπής τους σε μετοχές, παρέχεται δικαίωμα προτίμησης σε ολόκληρο το νέο κεφάλαιο ή το ομολογιακό δάνειο στους, κατά την εποχή της έκδοσης, μετόχους της Εταιρείας, ανάλογα με τη συμμετοχή τους στο υφιστάμενο μετοχικό κεφάλαιο.

3. Η πρόσκληση για την άσκηση του δικαιώματος προτίμησης, στην οποία πρέπει να αναφέρεται και η προθεσμία μέσα στην οποία πρέπει να ασκηθεί το δικαίωμα αυτό, δημοσιεύεται σύμφωνα με την εκάστοτε ισχύουσα νομοθεσία.

Η κατά τα ανωτέρω πρόσκληση και η προθεσμία για την άσκηση του δικαιώματος προτίμησης μπορούν

να παραλειφθούν, εφόσον στη Γενική Συνέλευση παρέστησαν μέτοχοι εκπροσωπώντας το σύνολο του μετοχικού κεφαλαίου και έλαβαν γνώση της προθεσμίας που τάχθηκε για την άσκηση του δικαιώματος προτίμησης ή δήλωσαν την απόφασή τους για την υπ' αυτών άσκηση ή μη του δικαιώματος προτίμησης.

Κατ' εξαίρεση η πρόσκληση για την άσκηση του δικαιώματος προτίμησης είναι δυνατό να γίνεται με συστημένη «επί αποδείξει» επιστολή.

4. Για κάθε διαφορά μεταξύ μετόχων και της Εταιρείας αποκλειστικά αρμόδιο είναι το Μονομελές Πρωτοδικείο της Αθήνας.

Δικαιώματα Μειοψηφίας

1. Με αίτηση μετόχων, που εκπροσωπούν το ένα εικοστό (1/20) του καταβεβλημένου μετοχικού κεφαλαίου, το Διοικητικό Συμβούλιο υποχρεούται να συγκαλεί Έκτακτη Γενική Συνέλευση των μετόχων, ορίζοντας ημέρα συνεδρίασης αυτής, η οποία δεν πρέπει να απέχει περισσότερο από σαράντα πέντε (45) ημέρες από την ημερομηνία επίδοσης της αίτησης στον Πρόεδρο του Διοικητικού Συμβουλίου. Η αίτηση περιέχει το αντικείμενο της ημερήσιας διάταξης. Εάν δεν συγκληθεί Γενική Συνέλευση από το Διοικητικό Συμβούλιο εντός είκοσι (20) ημερών από την επίδοση της σχετικής αίτησης, η σύγκληση διενεργείται από τους αιτούντες μετόχους με δαπάνες της Εταιρείας, με απόφαση του Μονομελούς Πρωτοδικείου της έδρας της Εταιρείας, που εκδίδεται κατά τη διαδικασία των ασφαλιστικών μέτρων. Στην απόφαση αυτή ορίζονται ο τόπος και ο χρόνος της συνεδρίασης, καθώς και η ημερήσια διάταξη.

2. Με αίτηση μετόχων, που εκπροσωπούν το ένα εικοστό (1/20) του καταβεβλημένου μετοχικού κεφαλαίου, το Διοικητικό Συμβούλιο υποχρεούται να εγγράψει στην ημερήσια διάταξη Γενικής Συνέλευσης, που έχει ήδη συγκληθεί, πρόσθετα θέματα, εάν η σχετική αίτηση περιέλθει στο Διοικητικό Συμβούλιο δεκαπέντε (15) τουλάχιστον ημέρες πριν από τη Γενική Συνέλευση. Η αίτηση για την εγγραφή πρόσθετων θεμάτων στην ημερήσια διάταξη συνοδεύεται από αιτιολόγηση ή από σχέδιο απόφασης προς έγκριση στη Γενική Συνέλευση και η αναθεωρημένη ημερήσια διάταξη με τα πρόσθετα θέματα δημοσιοποιείται δεκατρείς (13) ημέρες πριν από την ημερομηνία της Γενικής Συνέλευσης και ταυτόχρονα τίθεται στη διάθεση των Μετόχων στο διαδικτυακό τόπο της Εταιρείας μαζί με την αιτιολόγηση ή το σχέδιο απόφασης που έχει υποβληθεί από τους αιτούντες μετόχους. Αν τα

θέματα αυτά δεν δημοσιευθούν, οι αιτούντες μέτοχοι δικαιούνται να ζητήσουν την αναβολή της Γενικής Συνέλευσης σύμφωνα με την παρ. 4 του παρόντος άρθρου και να προβούν οι ίδιοι στη δημοσίευση, κατά τα οριζόμενα στο προηγούμενο εδάφιο, με δαπάνη της εταιρείας.

3. Μέτοχοι που εκπροσωπούν το ένα εικοστό (1/20) του καταβεβλημένου μετοχικού κεφαλαίου, έχουν το δικαίωμα να υποβάλλουν σχέδια αποφάσεων για θέματα που περιλαμβάνονται στην αρχική ή την τυχόν αναθεωρημένη ημερήσια διάταξη της Γενικής Συνέλευσης. Η σχετική αίτηση πρέπει να περιέλθει στο Διοικητικό Συμβούλιο επτά (7) τουλάχιστον ημέρες πριν από την ημερομηνία της Γενικής Συνέλευσης, τα δε σχέδια αποφάσεων τίθενται στη διάθεση των μετόχων τουλάχιστον έξι (6) ημέρες πριν από την ημερομηνία της Γενικής Συνέλευσης.

4. Με αίτηση μετόχου ή μετόχων που εκπροσωπούν το ένα εικοστό (1/20) του καταβεβλημένου μετοχικού κεφαλαίου, ο Πρόεδρος της Συνέλευσης υποχρεούται να αναβάλει μια μόνο φορά τη λήψη αποφάσεων από τη Γενική Συνέλευση, Τακτική ή Έκτακτη, για όλα ή ορισμένα θέματα, ορίζοντας ημέρα συνέχισης της συνεδρίασης, αυτή που ορίζεται στην αίτηση των μετόχων, η οποία όμως δεν μπορεί να απέχει περισσότερο από είκοσι (20) ημέρες από τη χρονολογία της αναβολής.

Η μετ' αναβολή Γενική Συνέλευση αποτελεί συνέχιση της προηγούμενης και δεν απαιτείται η επανάληψη των διατυπώσεων δημοσίευσης της πρόσκλησης των μετόχων σε αυτήν δε τη συνέλευση μπορούν να μετάσχουν και νέοι μέτοχοι, τηρουμένων των σχετικών διατυπώσεων συμμετοχής.

5. Μετά από αίτηση οποιουδήποτε μετόχου, που υποβάλλεται στην Εταιρεία πέντε (5) τουλάχιστον πλήρεις ημέρες πριν από τη Γενική Συνέλευση, το Διοικητικό Συμβούλιο υποχρεούται να παρέχει στη Γενική Συνέλευση τις αιτούμενες συγκεκριμένες πληροφορίες για τις υποθέσεις της Εταιρείας, στο μέτρο που αυτές σχετίζονται με τα θέματα της ημερήσιας διάταξης. Υποχρέωση παροχής πληροφοριών δεν υφίσταται, όταν οι σχετικές πληροφορίες διατίθενται ήδη στο διαδικτυακό τόπο της Εταιρείας, ιδίως με τη μορφή ερωτήσεων και απαντήσεων.

Επίσης, με αίτηση μετόχων, που εκπροσωπούν το ένα εικοστό (1/20) του καταβεβλημένου μετοχικού κεφαλαίου, το Διοικητικό Συμβούλιο υποχρεούται να ανακοινώνει στη Γενική Συνέλευση, εφόσον είναι

Τακτική, τα ποσά που, κατά την τελευταία διετία, καταβλήθηκαν σε κάθε μέλος του Διοικητικού Συμβουλίου ή τους Διευθυντές της Εταιρείας, καθώς και κάθε παροχή προς τα πρόσωπα αυτά από οποιαδήποτε αιτία ή σύμβαση της Εταιρείας με αυτούς. Σε όλες τις ανωτέρω περιπτώσεις το Διοικητικό Συμβούλιο μπορεί να αρνηθεί την παροχή των πληροφοριών για αποχρώντα ουσιώδη λόγο, ο οποίος αναγράφεται στα πρακτικά. Τέτοιος λόγος μπορεί να είναι, κατά τις περιστάσεις, η εκπροσώπηση των αιτούντων μετόχων στο Διοικητικό Συμβούλιο σύμφωνα με τα άρθρα 79 ή 80 του Ν.4548/2018.

Μετά από αίτηση μετόχων, που εκπροσωπούν το ένα δέκατο (1/10) του καταβεβλημένου μετοχικού κεφαλαίου η οποία υποβάλλεται στην Εταιρεία, πέντε (5) τουλάχιστον πλήρεις ημέρες πριν από τη Γενική Συνέλευση, το Διοικητικό Συμβούλιο υποχρεούται να παρέχει στη Γενική Συνέλευση πληροφορίες για την πορεία των εταιρικών υποθέσεων και την περιουσιακή κατάσταση της Εταιρείας. Το Διοικητικό Συμβούλιο μπορεί να αρνηθεί την παροχή των πληροφοριών για αποχρώντα ουσιώδη λόγο, ο οποίος αναγράφεται στα πρακτικά. Τέτοιος λόγος μπορεί να είναι, κατά τις περιστάσεις, η εκπροσώπηση των αιτούντων μετόχων στο Διοικητικό Συμβούλιο σύμφωνα με τα άρθρα 79 ή 80 του Ν.4548/2018, εφόσον τα αντίστοιχα μέλη του Διοικητικού Συμβουλίου έχουν λάβει τη σχετική πληροφόρηση κατά τρόπο επαρκή.

6. Στις περιπτώσεις της παρ. 5 του παρόντος άρθρου, τυχόν αμφισβήτηση ως προς το βάσιμο ή μη της αιτιολογίας άρνησης παροχής των πληροφοριών, επιλύεται από το Μονομελές Πρωτοδικείο της έδρας της Εταιρείας, με απόφασή του, που εκδίδεται κατά τη διαδικασία των ασφαλιστικών μέτρων. Με την ίδια απόφαση το Δικαστήριο υποχρεώνει και την Εταιρεία να παράσχει τις πληροφορίες που αρνήθηκε. Η απόφαση αυτή δεν προσβάλλεται με ένδικα μέσα.

7. Σε περίπτωση αίτησης μετόχων που εκπροσωπούν το 1/20 του καταβεβλημένου μετοχικού κεφαλαίου, η λήψη απόφασης για οποιοδήποτε θέμα της ημερήσιας διάταξης Γενικής Συνέλευσης γίνεται με φανερή ψηφοφορία.

8. Δικαίωμα να ζητήσουν έκτακτο έλεγχο της Εταιρείας από το Μονομελές Πρωτοδικείο της περιφέρειας στην οποία εδρεύει η Εταιρεία, που δικάζει κατά τη διαδικασία της εκούσιας δικαιοδοσίας, έχουν μέτοχοι της εταιρείας που

αντιπροσωπεύουν τουλάχιστον το ένα εικοστό (1/20) του καταβεβλημένου μετοχικού κεφαλαίου και η Επιτροπή Κεφαλαιαγοράς. Ο κατά την παρούσα παράγραφο έλεγχος διατάσσεται, εάν πιθανολογούνται πράξεις που παραβιάζουν διατάξεις του νόμου ή του καταστατικού της εταιρείας ή αποφάσεις της Γενικής Συνέλευσης. Σε κάθε περίπτωση, η αίτηση ελέγχου πρέπει να υποβάλλεται εντός τριών (3) ετών από την έγκριση των χρηματοοικονομικών καταστάσεων της χρήσης, εντός της οποίας τελέστηκαν οι καταγγελλόμενες πράξεις.

9. Μέτοχοι της Εταιρείας, που εκπροσωπούν το ένα πέμπτο (1/5) του καταβεβλημένου μετοχικού κεφαλαίου, δικαιούνται να ζητήσουν από το Μονομελές Πρωτοδικείο της έδρας της Εταιρείας που δικάζει κατά την διαδικασία της εκούσιας δικαιοδοσίας, τον έλεγχο της Εταιρείας, εφόσον από την όλη πορεία αυτής αλλά και με βάση συγκεκριμένες ενδείξεις καθίσταται πιστευτό ότι η διοίκηση των εταιρικών υποθέσεων δεν ασκείται όπως επιβάλλει η χρηστή και συνετή διαχείριση.

10. Επί του δικαιώματος των μετόχων να ζητήσουν τον έλεγχο εφαρμόζονται οι διατάξεις των παρ. 11 και 12 του άρθρου 141 του Ν. 4548/2018.

6) Διοικητικό Συμβούλιο

Σύνθεση και θητεία του Διοικητικού Συμβουλίου

1. Η Εταιρεία διοικείται από το Διοικητικό Συμβούλιο, το οποίο εκλέγεται από τη Γενική Συνέλευση και αποτελείται από πέντε (5) έως εννέα (9) συμβούλους.

Η Γενική Συνέλευση μπορεί να εκλέγει και αναπληρωματικά μέλη, κατά τα προβλεπόμενα στο Ν.4548/2018.

2. Μέλος του Διοικητικού Συμβουλίου μπορεί να είναι και νομικό πρόσωπο κατά τα οριζόμενα στο άρθρο 77 παρ. 4 του Ν. 4548/2018.

3. Οι σύμβουλοι είναι πάντοτε επανεκλέξιμοι και ελευθέρα ανακλητοί.

4. Η θητεία των μελών του Διοικητικού Συμβουλίου είναι τριετής και παρατείνεται αυτόματα μέχρι τη λήξη της προθεσμίας, εντός της οποίας πρέπει να συνέλθει η αμέσως επόμενη τακτική Γενική Συνέλευση και μέχρι τη λήψη της σχετικής απόφασης.

5. Στο Διοικητικό Συμβούλιο εκλέγονται εκτελεστικά, μη εκτελεστικά και ανεξάρτητα μέλη, με τις

προϋποθέσεις και με τις συνέπειες του Ν. 3016/2002, όπως ισχύει.

Το Διοικητικό Συμβούλιο της Εταιρείας έχει την ακόλουθη σύνθεση:

Σύνθεση Διοικητικού Συμβουλίου Ονοματεπώνυμο	Ιδιότητα	Έναρξη Θητείας	Λήξη Θητείας
Δρ. Γεώργιος Αποστολόπουλος	Πρόεδρος του Διοικητικού Συμβουλίου, εκτελεστικό μέλος	10/7/2019	9/7/2022
Χρήστος Αποστολόπουλος	Αντιπρόεδρος του Διοικητικού Συμβουλίου, εκτελεστικό μέλος	10/7/2019	9/7/2022
Δρ. Βασίλειος Αποστολόπουλος	Διευθύνων Σύμβουλος, εκτελεστικό μέλος	10/7/2019	9/7/2022
Γεώργιος Ζέρβας (*)	Μέλος, μη εκτελεστικό	10/7/2019	9/7/2022
Αλεξάνδρα Μικρούλεα	Μέλος ανεξάρτητο, μη εκτελεστικό	10/7/2019	9/7/2022
Βασιλική Μέγνου	Μέλος ανεξάρτητο, μη εκτελεστικό	10/7/2019	9/7/2022
Νικόλαος Κορίτσας	Μέλος ανεξάρτητο, μη εκτελεστικό	10/7/2019	9/7/2022

Δρ. Γεώργιος Β. Αποστολόπουλος, Πρόεδρος του Διοικητικού Συμβουλίου, εκτελεστικό μέλος:

Γεννήθηκε στην Κόρινθο. Είναι ο ιδρυτής του Ιατρικού Κέντρου Αθηνών (1984). Είναι Οικονομολόγος. Σπούδασε Οικονομικά στην Ανωτάτη Σχολή Οικονομικών και Εμπορικών Επιστημών (ΑΣΟΕΕ) και είναι διδάκτωρ του Πανεπιστημίου MIDDLESEX UNIVERSITY του Λονδίνου. Έχει γράψει σειρά βιβλίων με αντικείμενο την Οργάνωση και Διοίκηση Νοσηλευτικών Μονάδων, τα οποία και δίδαξε ως επισκέπτης Καθηγητής στα Τ.Ε.Ι. Αθηνών. Για την επιχειρηματική του δράση έχει τιμηθεί από την Ελληνική Πολιτεία με σημαντικότερες βραβεύσεις όπως εκείνες από το «Εμπορικό και Βιομηχανικό Επιμελητήριο» ως του πιο Επιτυχημένου Αυτοδημιούργητου Επιχειρηματία. Το 2003 έλαβε το βραβείο «Leaders of the Year με σταθερή παρουσία του ονόματός του στη λίστα με τους «20 Επιχειρηματίες με την καλύτερη φήμη στην Ελλάδα».

Χρήστος Γ. Αποστολόπουλος, Αντιπρόεδρος του Διοικητικού Συμβουλίου, εκτελεστικό μέλος:

Γεννήθηκε στην Αθήνα. Είναι οικονομολόγος. Σπούδασε Business and Economics στο Λονδίνο και έκανε μεταπτυχιακά στα πληροφοριακά συστήματα και την τεχνολογία. Είναι Αντιπρόεδρος του Ομίλου από το 2002.

Δρ. Βασίλειος Γ. Αποστολόπουλος, Διευθύνων Σύμβουλος, εκτελεστικό μέλος:

Γεννήθηκε στην Αθήνα. Είναι Διδάκτωρ Οικονομίας. Αριστούχος πτυχιούχος του London School of Economics (BSc Management) και κάτοχος μεταπτυχιακού τίτλου στην Διοίκηση Επιχειρήσεων (MBA) από το Πανεπιστήμιο του Cambridge.

Είναι εκλεγμένος Πρόεδρος της Ελληνικής Ένωσης Επιχειρηματιών (Ε.Ε.Ν.Ε.), μέλος του διοικητικού συμβουλίου του διεθνούς επιχειρηματικού κέντρου και management του Πανεπιστημίου του Cambridge (CIBAM) καθώς και μέλος του Γενικού συμβουλίου

του Συνδέσμου Επιχειρήσεων και Βιομηχανιών (ΣΕΒ). Το 2008 τιμήθηκε με το διεθνές βραβείο “Giuseppe Sciacca” για ανθρωπιστικό έργο και τη συμβολή του στην κοινωνία ενώ έχει τιμηθεί με το βραβείο καλύτερου Manager για την χρονιά του 2002 – 2003.

Γεώργιος Ζέρδilas, Μέλος, μη εκτελεστικό:

Γεννήθηκε στην Αθήνα. Είναι οικονομολόγος, απόφοιτος του LSE και κάτοχος μεταπτυχιακών τίτλων στους ηλεκτρονικούς υπολογιστές και στα οικονομικά.

Αλεξάνδρα Μικρουλέα, Μέλος ανεξάρτητο, μη εκτελεστικό:

Γεννήθηκε στην Αθήνα. Είναι Αναπληρώτρια Καθηγήτρια Εμπορικού Δικαίου της Νομικής Σχολής του Πανεπιστημίου Αθηνών.

Βασιλική Μέγγου Μέλος ανεξάρτητο, μη εκτελεστικό.

Γεννήθηκε στην Αρκαδία. Σπούδασε στη Νομική Σχολή του Πανεπιστημίου Αθηνών. Είναι δικηγόρος, εξειδικευμένη σε θέματα εμπορικού, αστικού, δημοσίου και εργατικού δικαίου.

Κορίτσας Νικόλαος, Μέλος ανεξάρτητο, μη εκτελεστικό:

Γεννήθηκε στην Αθήνα. Σπούδασε στη Νομική Σχολή του Πανεπιστημίου Αθηνών και έκανε μεταπτυχιακές σπουδές στο διεθνές επιχειρηματικό δίκαιο στο Πανεπιστήμιο του Λονδίνου. Είναι νομικός και στέλεχος δικηγορικής εταιρείας.

Εξουσία – αρμοδιότητες του Διοικητικού Συμβουλίου

Σύμφωνα με το άρθρο 2 του Ν. 3016/2002 (ΦΕΚ 110Α/17-05-2002) περί Εταιρικής Διακυβέρνησης, όπως ισχύει σήμερα, σε συνδυασμό με τα όσα προβλέπει ο Ν. 4548/2018, όπως ισχύει και το Καταστατικό της Εταιρείας, πρώτηστη μέριμνα και καθήκον των μελών του Διοικητικού Συμβουλίου είναι η διαρκής επιδίωξη της ενίσχυσης της μακροχρόνιας οικονομικής αξίας της Εταιρείας και η προάσπιση του γενικού εταιρικού συμφέροντος.

Το Διοικητικό Συμβούλιο λειτουργεί σύμφωνα με το Ν.4548/2018, ως ισχύει και το καταστατικό της Εταιρείας.

Σύμφωνα με το καταστατικό της Εταιρείας, το Διοικητικό Συμβούλιο είναι αρμόδιο να αποφασίζει για κάθε πράξη που αφορά τη διοίκηση της Εταιρείας, τη διαχείριση της περιουσίας της και την εν γένει επιδίωξη του σκοπού της.

Το Διοικητικό Συμβούλιο μπορεί να αναθέτει το σύνολο ή μέρος των εξουσιών διαχείρισης και εκπροσώπησης της Εταιρείας, σε ένα ή περισσότερα πρόσωπα, μέλη του ή μη. Τα πρόσωπα αυτά, μπορούν, εφόσον αυτό προβλέπεται από απόφαση του Διοικητικού Συμβουλίου, να αναθέτουν περαιτέρω την άσκηση των εξουσιών που τους ανατέθηκαν ή μέρους τούτων, σε άλλα μέλη του Διοικητικού Συμβουλίου ή τρίτους.

Επίσης, με απόφαση του Διοικητικού Συμβουλίου μπορεί να συγκροτείται Εκτελεστική Επιτροπή και να ανατίθενται σε αυτήν ορισμένες εξουσίες ή καθήκοντά του. Η σύνθεση, οι αρμοδιότητες, τα καθήκοντα και ο τρόπος λήψης των αποφάσεων της Εκτελεστικής Επιτροπής, καθώς και κάθε θέμα που αφορά τη λειτουργία της Εκτελεστικής Επιτροπής ρυθμίζονται με την απόφαση του Διοικητικού Συμβουλίου σχετικά με τη συγκρότησή της.

Πράξεις του Διοικητικού Συμβουλίου, ακόμα και αν είναι εκτός του εταιρικού σκοπού, δεσμεύουν την εταιρία απέναντι στους τρίτους, εκτός αν αποδειχθεί ότι ο τρίτος γνώριζε την υπέρβαση του εταιρικού σκοπού ή λαμβανομένων υπόψη των περιστάσεων, δεν μπορούσε να την αγνοεί. Δεν συνιστά απόδειξη μόνη η τήρηση των διατυπώσεων δημοσιότητας ως προς το καταστατικό της εταιρείας ή τις τροποποιήσεις του.

Περιορισμοί της εξουσίας του Διοικητικού Συμβουλίου από το καταστατικό ή από απόφαση της Γενικής Συνέλευσης δεν αντιτάσσονται στους καλόπιστους τρίτους, ακόμη και αν έχουν υποβληθεί στις διατυπώσεις δημοσιότητας.

Τα μέλη του Διοικητικού Συμβουλίου και κάθε τρίτο πρόσωπο στο οποίο έχουν ανατεθεί αρμοδιότητές του, έχουν υποχρέωση πίστεως απέναντι στην Εταιρεία. Οφείλουν να μην επιδιώκουν ίδια συμφέροντα που αντιβαίνουν στα συμφέροντα της Εταιρείας.

Τα μέλη του Διοικητικού Συμβουλίου και κάθε τρίτος στον οποίο έχουν ανατεθεί αρμοδιότητές του οφείλουν έγκαιρα και με επάρκεια να αποκαλύπτουν στα υπόλοιπα μέλη του Διοικητικού Συμβουλίου τα ίδια συμφέροντά τους, που ενδέχεται να ανακύψουν από συναλλαγές της εταιρείας που εμπύπτουν στα καθήκοντά τους, καθώς και κάθε άλλη σύγκρουση ιδίων συμφερόντων με αυτών της εταιρείας ή συνδεδεμένων με αυτήν επιχειρήσεων κατά την έννοια του άρθρου 32 του Ν.4308/2014 που ανακύπτει κατά την άσκηση των καθηκόντων τους.

Επίσης οφείλουν να τηρούν αυστηρή εχεμύθεια για τις εταιρικές υποθέσεις και τα απόρρητα της Εταιρείας, τα οποία κατέστησαν γνωστά σ' αυτούς λόγω της ιδιότητάς τους ως συμβούλων.

Τα μέλη του Διοικητικού Συμβουλίου οφείλουν να εκτελούν τα καθήκοντά τους με ακεραιότητα, αντικειμενικότητα και επαγγελματισμό και να αφιερώνουν επαρκή χρόνο στην εκτέλεση των καθηκόντων αυτών.

Συγκρότηση Διοικητικού Συμβουλίου

1. Το Διοικητικό Συμβούλιο, εκλέγει μεταξύ των μελών του τον Πρόεδρο, αν δεν τον έχει ήδη ορίσει η Γενική Συνέλευση, και έναν αναπληρωτή του (Αντιπρόεδρο). Μπορεί, επίσης, να εκλέξει Διευθύνοντες ή και Εντεταλμένους Συμβούλους και αναπληρωτές τους. Το Διοικητικό Συμβούλιο μπορεί να αναθέσει καθήκοντα Γραμματέως σε ένα από τα μέλη του ή σε τρίτο. Σε περίπτωση απουσίας ή κωλύματος του Προέδρου, προεδρεύει ο αναπληρωτής του (Αντιπρόεδρος).

Αντικατάσταση Μέλους Διοικητικού Συμβουλίου

1. Σε περίπτωση παραίτησης ή θανάτου ή με οποιονδήποτε άλλο τρόπο απώλειας της ιδιότητας μέλους ή μελών του διοικητικού συμβουλίου, το διοικητικό συμβούλιο μπορεί να εκλέγει μέλη αυτού σε αντικατάσταση των μελών που εξέλιπαν. Η εκλογή από το διοικητικό συμβούλιο γίνεται με απόφαση των απομενόντων μελών, αν είναι τουλάχιστον τρία (3), και ισχύει για το υπόλοιπο της θητείας του μέλους που αντικαθίσταται. Η απόφαση της εκλογής υποβάλλεται σε δημοσιότητα και ανακοινώνεται από το διοικητικό συμβούλιο στην αμέσως προσηχή γενική συνέλευση, η οποία μπορεί να αντικαταστήσει τους εκλεγέντες, ακόμη και αν δεν έχει αναγραφεί σχετικό θέμα στην ημερήσια διάταξη.

2. Εναλλακτικά, σε περίπτωση παραίτησης, θανάτου ή με οποιονδήποτε άλλο τρόπο απώλειας της ιδιότητας μέλους ή μελών του διοικητικού συμβουλίου, τα υπόλοιπα μέλη μπορούν να συνεχίσουν τη διαχείριση και την εκπροσώπηση της εταιρείας και χωρίς την αντικατάσταση των ελλειπόντων μελών, σύμφωνα με την παράγραφο 1, με την προϋπόθεση ότι ο αριθμός αυτών υπερβαίνει το ήμισυ των μελών, όπως είχαν πριν από την επέλευση των παραπάνω γεγονότων. Σε κάθε περίπτωση τα μέλη αυτά δεν επιτρέπεται να είναι λιγότερα των τριών (3).

3. Σε κάθε περίπτωση, τα απομένοντα μέλη του διοικητικού συμβουλίου, ανεξάρτητα από τον

αριθμό τους μπορούν να προβούν σε σύγκληση γενικής συνέλευσης με αποκλειστικό σκοπό την εκλογή νέου διοικητικού συμβουλίου.

Σύγκληση Διοικητικού Συμβουλίου

1. Το Διοικητικό Συμβούλιο οφείλει να συνεδριάζει στην έδρα της Εταιρείας. Κατ' εξαίρεση, μπορεί να συνεδριάζει έγκυρα στην Ελλάδα εκτός της έδρας του, σε άλλο δήμο, όπου η Εταιρεία διατηρεί νοσηλευτική μονάδα, καθώς επίσης και στην αλλοδαπή, σε οποιαδήποτε πρωτεύουσα των χωρών της Ευρωπαϊκής Ένωσης.

2. Σε κάθε περίπτωση το Διοικητικό Συμβούλιο συνεδριάζει έγκυρα εκτός της έδρας του σε άλλο τόπο, είτε στην Ελλάδα ή στην αλλοδαπή, εφόσον στη συνεδρίαση αυτή παρίστανται ή αντιπροσωπεύονται όλα τα μέλη του και κανείς δεν αντιλέγει στην πραγματοποίηση της συνεδρίασης και στη λήψη αποφάσεων.

3. Το Διοικητικό Συμβούλιο μπορεί να συνεδριάζει με τηλεδιάσκεψη, ως προς ορισμένα ή και ως προς όλα τα μέλη. Στην περίπτωση αυτή η πρόσκληση προς τα μέλη του Διοικητικού Συμβουλίου περιλαμβάνει τις αναγκαίες πληροφορίες και τεχνικές οδηγίες για τη συμμετοχή τους στη συνεδρίαση.

4. Το Διοικητικό Συμβούλιο συγκαλείται από τον Πρόεδρο ή τον αναπληρωτή του, με πρόσκληση που γνωστοποιείται στα μέλη του δύο (2) τουλάχιστον εργάσιμες ημέρες πριν από τη συνεδρίαση και πέντε (5) τουλάχιστον εργάσιμες ημέρες πριν από τη συνεδρίαση, εάν αυτή πρόκειται να διεξαχθεί εκτός της έδρας της Εταιρείας. Στην πρόσκληση πρέπει απαραίτητα να αναγράφονται με σαφήνεια και τα θέματα της ημερήσιας διάταξης, διαφορετικά η λήψη αποφάσεων επιτρέπεται μόνον εφόσον παρίστανται ή αντιπροσωπεύονται όλα τα μέλη του Διοικητικού Συμβουλίου και κανείς δεν αντιλέγει στη λήψη αποφάσεων.

Αντιπροσώπηση μελών - Απαρτία – Πλειοψηφία

1. Σύμβουλος που απουσιάζει μπορεί να εκπροσωπείται από άλλο σύμβουλο. Κάθε σύμβουλος μπορεί να εκπροσωπεί ένα μόνο σύμβουλο που απουσιάζει.

2. Το Διοικητικό Συμβούλιο βρίσκεται σε απαρτία και συνεδριάζει έγκυρα, όταν παραβρίσκονται ή αντιπροσωπεύονται σ' αυτό το ήμισυ πλέον ενός των συμβούλων, ούδέποτε όμως ο αριθμός των παρόντων συμβούλων μπορεί να είναι μικρότερος των τριών.

3. Οι αποφάσεις του Διοικητικού Συμβουλίου παίρνονται με απόλυτη πλειοψηφία των συμβούλων που είναι παρόντες και εκείνων όπου αντιπροσωπεύονται.

Πρακτικά Διοικητικού Συμβουλίου

1. Οι συζητήσεις και αποφάσεις του Διοικητικού Συμβουλίου καταχωρούνται περιληπτικά σε ειδικό βιβλίο που μπορεί να τηρείται και ηλεκτρονικά. Ύστερα από αίτηση μέλους του Διοικητικού Συμβουλίου, ο Πρόεδρος υποχρεούται να καταχωρήσει στα πρακτικά περίληψη της γνώμης του. Στο βιβλίο αυτό καταχωρείται επίσης κατάλογος των παρασάντων ή αντιπροσωπευθέντων κατά τη συνεδρίαση μελών του Διοικητικού Συμβουλίου.

2. Τα πρακτικά του διοικητικού συμβουλίου υπογράφονται από τα παρασάντα μέλη. Σε περίπτωση άρνησης υπογραφής από κάποιο μέλος γίνεται σχετική μνεία στα πρακτικά. Αντίγραφα των πρακτικών εκδίδονται επισήμως από τον πρόεδρο ή άλλο πρόσωπο που ορίζεται προς τούτο από το διοικητικό συμβούλιο, χωρίς να απαιτείται άλλη επικύρωσή τους.

3. Αντίγραφα πρακτικών συνεδριάσεων του διοικητικού συμβουλίου, για τα οποία υπάρχει υποχρέωση καταχώρισής τους στο Γ.Ε.ΜΗ., σύμφωνα με το άρθρο 12 του ν. 4548/2018 ή άλλες διατάξεις, υποβάλλονται στην αρμόδια υπηρεσία Γ.Ε.ΜΗ. μέσα σε προθεσμία είκοσι (20) ημερών από τη συνεδρίαση του διοικητικού συμβουλίου.

4. Η κατάρτιση και υπογραφή πρακτικού από όλα τα μέλη του διοικητικού συμβουλίου ή τους αντιπροσώπους τους ισοδυναμεί με απόφαση του διοικητικού συμβουλίου, ακόμη και αν δεν έχει προηγηθεί συνεδρίαση. Η ρύθμιση αυτή ισχύει και αν όλοι οι σύμβουλοι ή οι αντιπρόσωποί τους συμφωνούν να αποτυπωθεί πλειοψηφική απόφασή τους σε πρακτικό, χωρίς συνεδρίαση. Το σχετικό πρακτικό υπογράφεται από όλους τους συμβούλους. Το πρακτικό που καταρτίζεται κατά τα παραπάνω καταχωρίζεται στο βιβλίο πρακτικών, σύμφωνα με την παράγραφο 1 του παρόντος άρθρου.

5. Οι υπογραφές των συμβούλων ή των αντιπροσώπων τους μπορούν να αντικαθίστανται με ανταλλαγή μηνυμάτων μέσω ηλεκτρονικού ταχυδρομείου (email) ή άλλα ηλεκτρονικά μέσα.

Αποζημίωση μελών Διοικητικού Συμβουλίου

1. Τα μέλη του διοικητικού συμβουλίου δικαιούνται να λάβουν αμοιβή ή άλλες παροχές, σύμφωνα με το

νόμο και τα οριζόμενα στο καταστατικό και, κατά περίπτωση, την πολιτική αποδοχών της εταιρείας. Αμοιβή ή παροχή που χορηγείται σε μέλος του διοικητικού συμβουλίου και δεν ρυθμίζεται στο νόμο και το καταστατικό βαρύνει την εταιρεία, μόνο αν εγκριθεί με ειδική απόφαση της γενικής συνέλευσης, με την επιφύλαξη των οριζόμενων στα άρθρα 110 έως 112 του ν. 4548/2018.

2. Αμοιβή σε μέλη του διοικητικού συμβουλίου για υπηρεσίες προς την εταιρεία βάσει ειδικής σχέσης, όπως ενδεικτικώς, από σύμβαση εργασίας, έργου ή εντολής καταβάλλεται με τις προϋποθέσεις των άρθρων 99 έως 101 του ν. 4548/2018.

3. Η γενική συνέλευση μπορεί να επιτρέψει προκαταβολή αμοιβής για το χρονικό διάστημα μέχρι την επόμενη τακτική γενική συνέλευση. Η προκαταβολή της αμοιβής τελεί υπό την αίρεση της έγκρισής της από την επόμενη τακτική γενική συνέλευση.

4. Τα μέλη του Διοικητικού Συμβουλίου δύνανται να λαμβάνουν αμοιβή συνιστάμενη σε συμμετοχή στα κέρδη της χρήσεως. Το ύψος της ανωτέρω αμοιβής καθορίζεται με απόφαση της Γενικής Συνελεύσεως, η οποία λαμβάνεται με απλή απαρτία και πλειοψηφία σύμφωνα με το άρθρο 109 παρ.2 του Ν.4548/2018. Η ανωτέρω αμοιβή λαμβάνεται από το υπόλοιπο των καθαρών κερδών που απομένει μετά την αφαίρεση των νομίμων κρατήσεων για τακτικό αποθεματικό και τη διανομή του ελαχίστου μερίσματος υπέρ των μετόχων.

Απαγόρευση Ανταγωνισμού

Επιτρέπεται στα μέλη του διοικητικού συμβουλίου που συμμετέχουν με οποιονδήποτε τρόπο στη διεύθυνση της εταιρείας, καθώς και στους διευθυντές αυτής, να ενεργούν, για δικό τους λογαριασμό ή για λογαριασμό τρίτων, πράξεις που υπάγονται στους σκοπούς της εταιρείας, καθώς και να μετέχουν ως ομόρρυθμοι εταίροι ή ως μόνοι μέτοχοι ή εταίροι σε εταιρείες που επιδιώκουν τέτοιους σκοπούς.

7) Επιτροπές

Επιτροπή Ελέγχου

Η Επιτροπή Ελέγχου συγκροτείται με στόχο την υποστήριξη του Δ.Σ. στα καθήκοντά του, σχετικά με τη χρηματοοικονομική πληροφόρηση, τον εσωτερικό έλεγχο και την εποπτεία του τακτικού ελέγχου και βρίσκεται σε διαρκή συνεργασία με την Υπηρεσία Εσωτερικού Ελέγχου της Εταιρείας.

Η Επιτροπή αποτελείται από τρία τουλάχιστον μέλη, τα οποία είναι στην πλειονότητά τους, ανεξάρτητα κατά την έννοια των διατάξεων του Ν. 3016/2002, όπως ισχύει.

Αποτελεί ανεξάρτητη επιτροπή.

Η Επιτροπή απαρτίζεται από μη εκτελεστικά μέλη του Δ.Σ. και από μέλη που εκλέγονται από τη Γενική Συνέλευση των μετόχων.

Σύμφωνα με σχετική απόφαση της τακτικής Γενικής Συνέλευσης των Μετόχων της 10/7/2019, η σύνθεση της Επιτροπής Ελέγχου είναι η ακόλουθη:

1. Αγησίλαος Παναγάκος, Πρόεδρος
2. Αλεξάνδρα Μικρουλέα, ανεξάρτητο μη εκτελεστικό μέλος Δ.Σ., μέλος
3. Παναγιώτης Κατσιχτης, μέλος

Η θητεία των μελών της Επιτροπής διαρκεί μέχρι τη λήξη της θητείας του Δ.Σ., εκτός εάν άλλως αποφασιστεί με απόφαση της Γενικής Συνέλευσης.

Ο Πρόεδρος της Επιτροπής ορίζεται από τα μέλη της ή εκλέγεται από τη Γενική Συνέλευση των μετόχων και είναι υποχρεωτικά ανεξάρτητος από την Εταιρεία κατά την έννοια των διατάξεων του Ν. 3016/2002, όπως ισχύει.

Η Επιτροπή συνεδριάζει σε τακτά χρονικά διαστήματα, κατ' ελάχιστο τέσσερις (4) φορές ετησίως και εκτάκτως, όταν απαιτηθεί. Σε κάθε περίπτωση, τηρούνται σχετικά πρακτικά.

Στις συνεδριάσεις της Επιτροπής συμμετέχει το σύνολο των μελών της. Δύναται επίσης να καλεί, όποτε κρίνεται σκόπιμο, βασικά διευθυντικά στελέχη που εμπλέκονται στη διακυβέρνηση της Εταιρείας, συμπεριλαμβανομένου ενδεικτικά και όχι περιοριστικά του Διευθύνοντος Συμβούλου, του Οικονομικού Διευθυντή και του Επικεφαλής της Διεύθυνσης Εσωτερικού Ελέγχου, να παρακολουθούν συγκεκριμένες συνεδριάσεις ή συγκεκριμένα θέματα της ημερήσιας διάταξης.

Αρμοδιότητες Επιτροπής Ελέγχου

Διατηρούμενης αμέριμης της ευθύνης των μελών του Διοικητικού Συμβουλίου (Δ.Σ.) της Εταιρείας, η Επιτροπή έχει σύμφωνα με το άρθρο 44 του Ν. 4449/2017, όπως ισχύει και εξειδικεύεται στον Κανονισμό Λειτουργίας της, τις κάτωθι αρμοδιότητες:

- Ενημερώνει το Δ.Σ. της Εταιρείας για το αποτέλεσμα του υποχρεωτικού ελέγχου και επεξηγεί πώς συνέβαλε ο υποχρεωτικός έλεγχος στην ακεραιότητα της χρηματοοικονομικής πληροφόρησης και ποιος ήταν ο ρόλος της Ελεγκτικής Επιτροπής στην εν λόγω διαδικασία. Ειδικότερα η Επιτροπή παρακολουθεί τη διαδικασία και τη διενέργεια του υποχρεωτικού ελέγχου των ατομικών και ενοποιημένων χρηματοοικονομικών καταστάσεων της Εταιρείας. Στο πλαίσιο αυτό ενημερώνει το Δ.Σ. υποβάλλοντας σχετική αναφορά για τα θέματα που προέκυψαν από τη διενέργεια του υποχρεωτικού ελέγχου επεξηγώντας αναλυτικά:

α) Τη συμβολή του υποχρεωτικού ελέγχου στην ποιότητα και ακεραιότητα της χρηματοοικονομικής πληροφόρησης, δηλαδή στην ακρίβεια, πληρότητα και ορθότητα της χρηματοοικονομικής πληροφόρησης, συμπεριλαμβανομένων των σχετικών γνωστοποιήσεων, που εγκρίνει το Δ.Σ. και δημοσιοποιείται και

β) Τον ρόλο της Επιτροπής στην υπό (α) ανωτέρω διαδικασία, δηλαδή καταγραφή των ενεργειών που προέβη η Επιτροπή κατά τη διαδικασία διεξαγωγής του υποχρεωτικού ελέγχου.

Στο πλαίσιο της ανωτέρω ενημέρωσης του Δ.Σ. η Επιτροπή λαμβάνει υπόψη της το περιεχόμενο της συμπληρωματικής έκθεσης, την οποία ο Ορκωτός Ελεγκτής λογιστής της υποβάλει και η οποία περιέχει τα αποτελέσματα του υποχρεωτικού ελέγχου που διενεργήθηκε και πληροί τουλάχιστον τις συγκεκριμένες απαιτήσεις σύμφωνα με το άρθρο 11 του Κανονισμού (ΕΕ) αριθ. 537/2014 του Ευρωπαϊκού Κοινοβουλίου και του Συμβουλίου της 16ης Απριλίου 2014.

- Παρακολουθεί τη διαδικασία χρηματοοικονομικής πληροφόρησης και υποβάλλει συστάσεις ή προτάσεις για την εξασφάλιση της ακεραιότητάς της. Ειδικότερα, η Επιτροπή παρακολουθεί, εξετάζει και αξιολογεί τη διαδικασία σύνταξης της χρηματοοικονομικής πληροφόρησης, δηλαδή τους μηχανισμούς και τα συστήματα παραγωγής, τη ροή και τη διάχυση των χρηματοοικονομικών πληροφοριών που παράγουν οι εμπλεκόμενες οργανωτικές μονάδες της Εταιρείας. Στις παραπάνω ενέργειες της Επιτροπής περιλαμβάνεται και η λοιπή δημοσιοποιηθείσα πληροφόρηση με οποιοδήποτε τρόπο (π.χ χρηματιστηριακές ανακοινώσεις, δελτία τύπου) σε σχέση με τις χρηματοοικονομικές πληροφορίες. Στο πλαίσιο αυτό, η Επιτροπή ενημερώνει το Δ.Σ. με τις διαπιστώσεις της και υποβάλει προτάσεις βελτίωσης της διαδικασίας, εφόσον κριθεί σκόπιμο.

- Παρακολουθεί την αποτελεσματικότητα των συστημάτων εσωτερικού ελέγχου, διασφάλισης της ποιότητας και διαχείρισης κινδύνων της επιχείρησης και, κατά περίπτωση, του τμήματος εσωτερικού ελέγχου της, όσον αφορά τη χρηματοοικονομική πληροφόρηση της Εταιρείας, χωρίς να παραβιάζει την ανεξαρτησία της. Ειδικότερα, η Επιτροπή παρακολουθεί, εξετάζει και αξιολογεί την επάρκεια και αποτελεσματικότητα του συνόλου των πολιτικών, διαδικασιών και δικλίδων ασφαλείας της Εταιρείας αναφορικά αφενός με το σύστημα του εσωτερικού ελέγχου και αφετέρου με την εκτίμηση και τη διαχείριση κινδύνων, σε σχέση με τη χρηματοοικονομική πληροφόρηση.

- Ως προς τη λειτουργία του εσωτερικού ελέγχου, η Επιτροπή παρακολουθεί και επιθεωρεί την ορθή λειτουργία της Υπηρεσίας Εσωτερικού Ελέγχου σύμφωνα με τα επαγγελματικά πρότυπα καθώς και το ισχύον νομικό και κανονιστικό πλαίσιο και αξιολογεί το έργο, την επάρκεια και την αποτελεσματικότητά της, χωρίς ωστόσο να επηρεάζει την ανεξαρτησία της. Επίσης, η Επιτροπή επισκοπεί τη δημοσιοποιηθείσα πληροφόρηση ως προς τον εσωτερικό έλεγχο και τους κυριότερους κινδύνους και αβεβαιότητες της Εταιρείας, σε σχέση με τη χρηματοοικονομική πληροφόρηση. Στο πλαίσιο αυτό, η Επιτροπή ενημερώνει το Δ.Σ. με τις διαπιστώσεις της και υποβάλει προτάσεις βελτίωσης, εφόσον κριθεί σκόπιμο.

- Παρακολουθεί τον υποχρεωτικό έλεγχο των ετήσιων και ενοποιημένων χρηματοοικονομικών καταστάσεων και ιδίως την απόδοσή του, λαμβάνοντας υπόψη οποιαδήποτε πορίσματα και συμπεράσματα της αρμόδιας αρχής σύμφωνα με την παράγραφο 6 του άρθρου 26 του Κανονισμού (ΕΕ) αριθ. 537/2014.

- Επισκοπεί και παρακολουθεί την ανεξαρτησία των Ορκωτών Ελεγκτών Λογιστών ή των ελεγκτικών εταιρειών σύμφωνα με τα άρθρα 21, 22, 23, 26 και 27 καθώς και σύμφωνα με το άρθρο 6 του Κανονισμού (ΕΕ) αριθ. 537/2014 και ιδίως την καταλληλότητα της παροχής μη ελεγκτικών υπηρεσιών στην Εταιρεία σύμφωνα με το άρθρο 5 του Κανονισμού (ΕΕ) αριθ. 537/2014.

- Είναι υπεύθυνη για τη διαδικασία επιλογής Ορκωτών Ελεγκτών Λογιστών ή ελεγκτικών εταιρειών και προτείνει τους Ορκωτούς Ελεγκτές Λογιστές ή τις ελεγκτικές εταιρείες που θα διοριστούν σύμφωνα με το άρθρο 16 του Κανονισμού (ΕΕ) αριθ. 537/2014.

Υπηρεσία Εσωτερικού Ελέγχου

Η Υπηρεσία Εσωτερικού Ελέγχου αποτελεί μία ανεξάρτητη και αντικειμενική επιβεβαιωτική και συμβουλευτική δραστηριότητα, σχεδιασμένη να προσθέτει αξία και να βελτιώνει τις διαδικασίες της Εταιρείας. Βοηθά την Εταιρεία να επιτύχει τους στόχους της, παρέχοντας μια συστηματική και δομημένη προσέγγιση για την αξιολόγηση και βελτίωση της αποτελεσματικότητας των συστημάτων ελέγχου, διαχείρισης κινδύνων και της εταιρικής διακυβέρνησης.

Η οργάνωση και λειτουργία της Υπηρεσίας Εσωτερικού Ελέγχου, αποτελεί προϋπόθεση για την εισαγωγή των μετοχών ή άλλων κινητών αξιών σε οργανωμένη χρηματιστηριακή αγορά. Η διενέργεια εσωτερικού ελέγχου πραγματοποιείται από ειδική υπηρεσία της Εταιρείας.

Οι εσωτερικοί ελεγκτές της Υπηρεσίας Εσωτερικού Ελέγχου κατά την άσκηση των καθηκόντων τους είναι ανεξάρτητοι, δεν υπάγονται ιεραρχικά σε καμία άλλη υπηρεσιακή μονάδα και εποπτεύονται από την Επιτροπή Ελέγχου.

Ο Επικεφαλής της Υπηρεσίας Εσωτερικού Ελέγχου ορίζεται από το Διοικητικό Συμβούλιο και είναι πλήρους και αποκλειστικής απασχόλησης. Δεν μπορούν να ορισθούν ως εσωτερικοί ελεγκτές Μέλη του Διοικητικού Συμβουλίου, διευθυντικά στελέχη, τα οποία έχουν και άλλες εκτός του εσωτερικού ελέγχου αρμοδιότητες ή συγγενείς των παραπάνω μέχρι και του δεύτερου βαθμού εξ αίματος ή εξ' αγχιστείας. Η Εταιρεία ενημερώνει την Επιτροπή Κεφαλαιαγοράς για οποιαδήποτε μεταβολή του Επικεφαλής της Υπηρεσίας Εσωτερικού Ελέγχου εντός δέκα (10) εργάσιμων ημερών από τη μεταβολή αυτήν.

Κατά την άσκηση των καθηκόντων τους οι εσωτερικοί ελεγκτές δικαιούνται να λάβουν γνώση οποιουδήποτε βιβλίου, εγγράφου, αρχείου, τραπεζικού λογαριασμού και χαρτοφυλακίου της Εταιρείας και να έχουν πρόσβαση σε οποιαδήποτε υπηρεσία της εταιρίας. Τα μέλη του Διοικητικού Συμβουλίου οφείλουν να συνεργάζονται και να παρέχουν πληροφορίες στους εσωτερικούς ελεγκτές και γενικά να διευκολύνουν με κάθε τρόπο το έργο τους. Η Διοίκηση της Εταιρίας οφείλει να παρέχει στους εσωτερικούς ελεγκτές όλα τα απαραίτητα μέσα για τη διευκόλυνση του έργου τους.

Αρμοδιότητες Υπηρεσίας Εσωτερικού Ελέγχου

Η Υπηρεσία Εσωτερικού Ελέγχου έχει την ευθύνη παρακολούθησης και αξιολόγησης του συστήματος εσωτερικού ελέγχου που έχει θεσπίσει η Εταιρεία, καθώς και την υποβολή προτάσεων για τη βελτίωση του.

Στο πλαίσιο αυτό έχει τις ακόλουθες αρμοδιότητες, τις οποίες οφείλει να εκτελεί σύμφωνα με τις αρχές της ανεξαρτησίας, της αντικειμενικότητας και της εμπιστευτικότητας:

- Παρακολουθεί την εφαρμογή και τη συνεχή τήρηση του Εσωτερικού Κανονισμού λειτουργίας και του Καταστατικού της Εταιρείας, καθώς και της εν γένει νομοθεσίας που αφορά στην Εταιρεία και ιδιαίτερα της νομοθεσίας των ανωνύμων εταιρειών και της χρηματιστηριακής αγοράς.

- Αναφέρει στο Διοικητικό Συμβούλιο περιπτώσεις σύγκρουσης των ιδιωτικών συμφερόντων των μελών του Διοικητικού Συμβουλίου ή των διευθυντικών στελεχών με τα συμφέροντα της Εταιρείας, τις οποίες διαπιστώνει κατά την άσκηση των καθηκόντων του.

- Ενημερώνει εγγράφως μια φορά τουλάχιστον το τρίμηνο το Διοικητικό Συμβούλιο για τον διενεργούμενο έλεγχο και παρίσταται κατά τις Γενικές Συνελεύσεις των μετόχων.

- Παρέχει, μετά από έγκριση του Διοικητικού Συμβουλίου, οποιαδήποτε πληροφορία ζητηθεί εγγράφως από Εποπτικές Αρχές, συνεργάζεται με αυτές και διευκολύνει με κάθε δυνατό τρόπο το έργο της παρακολούθησης, του ελέγχου και της εποπτείας που αυτές ασκούν.

Επιστημονική Επιτροπή

Σύμφωνα με τον Κανονισμό Λειτουργίας κάθε Κλινικής λειτουργεί Επιστημονική Επιτροπή, ως βασικό όργανο εποπτείας και ελέγχου για θέματα που αφορούν στο επίπεδο και την ποιότητα των προσφερόμενων ιατρικών και νοσηλευτικών υπηρεσιών.

Την Επιστημονική Επιτροπή της Κλινικής απαρτίζουν όλοι οι Επιστημονικά Υπεύθυνοι Ιατροί της Κλινικής με την Προεδρία του Επιστημονικού Διευθυντή, ο οποίος ορίζεται από τη Διοίκηση.

Η Επιστημονική Επιτροπή αποτελεί το βασικό όργανο εποπτείας και ελέγχου για θέματα που αφορούν στο επίπεδο και την ποιότητα των παρεχόμενων ιατρικών και νοσηλευτικών υπηρεσιών. Επιλαμβάνεται για υποθέσεις που αφορούν στο ήθος, την επιστημονική

επάρκεια, τη συμπεριφορά και εν κατακλείδι θέματα που άπτονται των κανόνων της δεοντολογίας ή καθ'αυτής της επιτελέσεως του ιατρικού λειτουργήματος. Οι αρμοδιότητές της συνοψίζονται στα εξής:

- Αξιολογεί την επάρκεια το Επιστημονικού Ιατρικού Προσωπικού με βάση τη λεπτομερή απόδοση και τήρηση της δεοντολογίας καθενός έκαστου, καθώς και τη συμμόρφωση τους προς τις υποχρεώσεις τους μετά από εισήγηση του Επιστημονικού Διευθυντή.

- Ελέγχει την τυπική τήρηση των υποχρεώσεων που έχουν οι ιατροί προς την Κλινική και τους νοσηλευόμενους, σε σχέση με τη συμπλήρωση ιστορικών στοιχείων, πρακτικών εγχειρήσεων, βιβλίων εξωτερικών ιατρείων κλπ.

- Ελέγχει σε συνεχή βάση τη λειτουργία και την επιστημονική απόδοση των Ιατρικών τμημάτων και του Επιστημονικού προσωπικού σε θέματα σχετικά με την ποιότητα και τον τρόπο παροχής των νοσηλευτικών υπηρεσιών.

- Αναλαμβάνει το έργο της συνεχούς εκπαίδευσης του μόνιμου Προσωπικού κάθε Κλινικής σε θέματα σχετικά με την ποιότητα και τον τρόπο παροχής νοσηλευτικών υπηρεσιών.

Με απόφαση της η Επιστημονική Επιτροπή δύναται να αναθέσει τη διεκπεραίωση συγκεκριμένων ζητημάτων σε ένα ή περισσότερα των μελών της, τα οποία υποχρεούνται σε εύλογο χρόνο να ενημερώσουν σχετικά με την πορεία των εργασιών τους.

Τα θέματα της ημερησίας διάταξης των συνεδριάσεων ορίζονται από τον Πρόεδρο της Επιστημονικής Επιτροπής. Θέματα μπορούν να φέρουν και τα μέλη της Επιτροπής, τα οποία όμως οφείλουν να τα γνωστοποιήσουν εγγράφως, μια εβδομάδα πριν από τη συνεδρίαση. Ομοίως, το Διοικητικό Συμβούλιο της Εταιρείας δια του Προέδρου ή Διευθύνοντος Συμβούλου μπορεί να ορίσει θέματα της ημερησίας διατάξεως κατά την κρίση του. Η ημερήσια διάταξη γνωστοποιείται σε όλα τα μέλη εγγράφως τρεις (3) ημέρες τουλάχιστον πριν από τη συνεδρίαση. Τα έκτακτα θέματα μπορούν να συζητηθούν εκτός ημερησίας διάταξης, μετά από σύμφωνη γνώμη της πλειοψηφίας. Απαρτία υπάρχει με την παρουσία 1/2 των μελών της συν ένα.

Οι αποφάσεις λαμβάνονται κατά πλειοψηφία των παρόντων μελών. Σε περιπτώσεις ισοψηφίας υπερισχύει η ψήφος του Προέδρου της Επιστημονικής Επιτροπής.

Στις συνεδριάσεις παρίσταται και ο γραμματέας της Επιστημονικής Επιτροπής, ο οποίος και τηρεί πρακτικά. Τα πρακτικά υπογράφονται απ' όλα τα μέλη με μέριμνά του.

Επιτροπή Ηθικής και Δεοντολογίας

Η Επιτροπή Ηθικής και Δεοντολογίας γνωμοδοτεί επί θεμάτων ηθικής και δεοντολογίας προς το Δ.Σ. της Εταιρείας και ελέγχει την τήρηση των κανόνων ιατρικής ηθικής και δεοντολογίας.

Χρέη Προέδρου της Επιτροπής εκτελεί ο Επιστημονικός Διευθυντής κάθε Κλινικής.

Επιτροπή Ενδονοσοκομειακών Λοιμώξεων

Συγκροτείται με απόφαση του Διοικητικού Συμβουλίου και απαρτίζεται, όπως ο νόμος ορίζει, από όλους τους Επιστημονικούς Υπευθύνους Ιατρούς της Κλινικής. Ασκεί ελέγχους στα τμήματα ή χώρους της Κλινικής και προτείνει προς το Διοικητικό Συμβούλιο, μέτρα για την αποφυγή ενδονοσοκομειακών λοιμώξεων. Περαιτέρω ελέγχει την προσήκουσα και επιμελή εφαρμογή των ως άνω μέτρων για την προστασία των ασθενών. Χρέη προέδρου της Επιτροπής εκτελεί ο Επιστημονικός Διευθυντής της Κλινικής.

Διοικητικές Επιτροπές

Οι Διοικητικές Επιτροπές συνεδριάζουν κάθε δίμηνο και ασχολούνται με θέματα οργάνωσης και διοίκησης κάθε Κλινικής, αξιολόγησης των περιοδικών οικονομικών αποτελεσμάτων και λειτουργικών δεικτών, καθώς επίσης και με θέματα προγραμματισμού δραστηριοτήτων.

Η σύνθεσή τους περιλαμβάνει:

- την Εκτελεστική Επιτροπή του Ομίλου,
- τον Γενικό (ή Διοικητικό Διευθυντή) της Κλινικής,
- τον Διευθυντή της Ιατρικής Υπηρεσίας,
- τη Διευθύνουσα Νοσηλευτικής Υπηρεσίας,
- τον Οικονομικό Διευθυντή ή Προϊστάμενο,
- τους Προϊσταμένους επιμέρους τμημάτων, όταν αυτό κρίνεται απαραίτητο.

8) Πολιτική πολυμορφίας που εφαρμόζεται για τα διοικητικά, διαχειριστικά και εποπτικά όργανα της Εταιρείας

Η Εταιρεία καταβάλλει κάθε δυνατή προσπάθεια για να δημιουργήσει ίσες ευκαιρίες για όλους τους σημερινούς αλλά και τους μελλοντικούς

εργαζόμενους, ανεξάρτητα από το φύλο, την καταγωγή, τις ειδικές ανάγκες, τον σεξουαλικό προσανατολισμό, τη θρησκεία, τη συμμετοχή σε σωματεία, τις πολιτικές πεποιθήσεις κλπ.

Στο τέλος του 2019 το 67% των ανώτερων και μεσαίων βαθμίδων της διοίκησης της Εταιρείας καλύπτεται από γυναίκες, ενώ στα ανώτατα διευθυντικά στελέχη το αντίστοιχο ποσοστό είναι 44%.

Η ηλικία των ανώτερων και μεσαίων βαθμίδων της διοίκησης της Εταιρείας κυμαίνεται από 26 ως 68 έτη (με μέση ηλικία τα 45 έτη), αντίστοιχα για τα ανώτατα διευθυντικά στελέχη κυμαίνεται από 38 ως 71 έτη (με μέσο τα 53 έτη).

Ός προς το επαγγελματικό και εκπαιδευτικό ιστορικό, τα μεσαία και ανώτερα στελέχη έχουν σπουδές πανεπιστημιακού επιπέδου και ανώτερο, σε ποσοστό 84%, ενώ στα ανώτατα διευθυντικά στελέχη, το αντίστοιχο ποσοστό διαμορφώνεται στο 96%.

Όσον αφορά το επαγγελματικό ιστορικό, τα στελέχη έχουν πολυετή εμπειρία στο αντικείμενο τους και στην πλειοψηφία τους, κατέχουν προηγούμενη εμπειρία σε μεγάλες εταιρίες εντός και εκτός Ελλάδας.

Σημαντικό ποσοστό των στελεχών των ανώτερων και μεσαίων βαθμίδων της διοίκησης της Εταιρείας, προέρχεται από την αγορά, ενώ εξίσου υψηλό είναι και το ποσοστό των στελεχών που έχουν εξελιχθεί εντός της Εταιρείας και του Ομίλου.

Στις 31 Δεκεμβρίου 2019, το Διοικητικό Συμβούλιο της Εταιρείας απαρτίζεται από δύο (2) γυναίκες και πέντε (5) άνδρες. Ο μέσος όρος ηλικίας των μελών του Διοικητικού Συμβουλίου είναι τα 51 έτη.

Ός προς το εκπαιδευτικό ιστορικό τους, όλα τα μέλη του Διοικητικού Συμβουλίου κατέχουν τίτλους σπουδών πανεπιστημιακού επιπέδου είτε από ελληνικά είτε από ξένα εκπαιδευτικά ιδρύματα και κατέχουν επίσης μεταπτυχιακούς τίτλους σπουδών ή/και διδακτορικών, το γνωστικό αντικείμενο των οποίων ωστόσο χαρακτηρίζεται από πολυμορφία (σπουδές οικονομικής κατεύθυνσης, νομικής, διοίκησης επιχειρήσεων, κλπ).

Όλα τα μέλη διαθέτουν πολυετή επαγγελματική εμπειρία από τη δραστηριοποίησή τους στην ελεύθερη αγορά.

**ΣΥΜΠΛΗΡΩΜΑΤΙΚΗ ΚΑΙ ΕΠΕΞΗΓΗΜΑΤΙΚΗ ΕΚΘΕΣΗ
ΤΟΥ ΔΙΟΙΚΗΤΙΚΟΥ ΣΥΜΒΟΥΛΙΟΥ
(Σύμφωνα με το άρθρο 4 παρ. 7 και 8 του Ν.
3556/2007)**
(α) Διάρθρωση Μετοχικού Κεφαλαίου

Το μετοχικό κεφάλαιο της Εταιρείας την 31/12/2019 αποτελείται από 86.735.980 κοινές ονομαστικές μετοχές, ονομαστικής αξίας € 0,31 εκάστη.

Επωνυμία / Ονοματεπώνυμο	Αριθμός Μετοχών	% Συμμετοχής
Γ. ΑΠΟΣΤΟΛΟΠΟΥΛΟΣ ΕΤΑΙΡΕΙΑ ΣΥΜΜΕΤΟΧΩΝ Α.Ε.	35.055.344	40,416%
COMMERZBANK AG FRANKFURT CLIENTS ACCOUNT (*)	31.639.810	36,478%
Δρ. ΓΕΩΡΓΙΟΣ ΑΠΟΣΤΟΛΟΠΟΥΛΟΣ	3.514.333	4,052%
EFG BANK MONACO S.A.M.	2.776.383	3,201%
UME CONSOLIDATED LTD	2.387.770	2,753%
DROMEUS GLOBAL OPPORTUNITIES FUND	2.300.000	2,652%
ΛΟΙΠΟΙ ΜΕΤΟΧΟΙ < 2%	9.062.340	10,448%
ΣΥΝΟΛΟ	86.735.980	100,000%

(*): Η εμφάνιση στο μετοχολόγιο της Εταιρείας, του νομικού προσώπου με την επωνυμία «COMMERZBANK AG FRANKFURT CLIENTS ACCOUNT», συνίσταται στην αλλαγή θεματοφύλακα, χωρίς μεταβίβαση δικαιωμάτων ψήφου, τα οποία και παραμένουν στο νομικό πρόσωπο με την επωνυμία «ASKLEPIOS INTERNATIONAL GMBH» όπως το τελευταίο ενημέρωσε με επιστολή του, τον εκδότη «ΙΑΤΡΙΚΟ ΑΘΗΝΩΝ ΕΑΕ».

Το σύνολο (100%) των μετοχών της Εταιρείας είναι κοινές ονομαστικές και αδιαίρετες και δεν υπάρχουν ειδικές κατηγορίες μετοχών. Τα δικαιώματα και οι υποχρεώσεις που συνδέουν τις μετοχές, είναι αυτά που προβλέπονται από τον Ν. 4548/2018.

(β) Περιορισμοί στη μεταβίβαση μετοχών της Εταιρείας

Σύμφωνα με το καταστατικό της Εταιρείας δεν υπάρχουν.

(γ) Σημαντικές άμεσες και έμμεσες συμμετοχές κατά την έννοια των άρθρων 9 έως 11 του Ν.3556/2007.

Την 31η Δεκεμβρίου 2019, η «Γ.ΑΠΟΣΤΟΛΟΠΟΥΛΟΣ ΕΤΑΙΡΕΙΑ ΣΥΜΜΕΤΟΧΩΝ Α.Ε.» κατείχε ποσοστό 40,416%. Η «ASKLEPIOS INTERNATIONAL GMBH», κατείχε ποσοστό 36,478%.

(δ) Κάτοχοι μετοχών που παρέχουν ειδικά δικαιώματα ελέγχου.

Δεν υπάρχουν μετοχές της Εταιρείας που παρέχουν ειδικά δικαιώματα ελέγχου.

(ε) Περιορισμοί στο δικαίωμα ψήφου.

Δεν υφίστανται περιορισμοί στο δικαίωμα ψήφου, εκτός από τα προβλεπόμενα από τον Ν. 4548/2018.

στ) Κανόνες εκλογής και αντικατάσταση μελών Δ.Σ. και τροποποίησης καταστατικού εφόσον
διαφοροποιούνται από τα προβλεπόμενα στον Ν. 4548/2018

Δεν υπάρχουν.

(ζ) Αρμοδιότητα Δ.Σ. για έκδοση νέων μετοχών του Ν. 4548/2018.

Για την αύξηση του Μετοχικού Κεφαλαίου απαιτείται απόφαση της Γενικής Συνέλευσης που αποφασίζει με αυξημένη απαρτία και πλειοψηφία (τακτική αύξηση), εκτός εάν η αύξηση γίνει σύμφωνα με το άρθρο 24 του Ν. 4548/2018, όπως ισχύει (έκτακτη αύξηση).

Με απόφαση της Γενικής Συνέλευσης που λαμβάνεται με την αυξημένη απαρτία και πλειοψηφία των άρθρων 13 παρ. 2 και 15 του Καταστατικού, χορηγείται στο Διοικητικό Συμβούλιο για χρονικό διάστημα που δεν υπερβαίνει την πενταετία, η εξουσία να αυξάνει το Μετοχικό Κεφάλαιο με απόφασή του που λαμβάνεται με πλειοψηφία των δύο τρίτων του συνόλου των μελών του. Στην περίπτωση αυτή, το κεφάλαιο μπορεί να αυξάνεται κατά ποσό που δεν μπορεί να υπερβεί το τριπλάσιο του κεφαλαίου που υπάρχει κατά την ημερομηνία που χορηγήθηκε στο Διοικητικό Συμβούλιο η εξουσία για αύξηση του κεφαλαίου. Η εξουσία αυτή του Διοικητικού Συμβουλίου μπορεί να ανανεώνεται με απόφαση της Γενικής Συνέλευσης για χρονικό διάστημα που δεν μπορεί να υπερβαίνει την πενταετία για κάθε χορηγούμενη ανανέωση. Η ισχύς κάθε ανανέωσης αρχίζει από την παρέλευση της διάρκειας ισχύος της προηγούμενης ανανέωσης. Δεν έχει γίνει ανανέωση της εξουσίας του Διοικητικού Συμβουλίου από τη Γενική Συνέλευση.

(η) Συμφωνίες μεταξύ μετόχων οι οποίες είναι γνωστές στην Εταιρεία και συνεπάγονται περιορισμούς στη μεταβίβαση μετοχών ή περιορισμούς στην άσκηση δικαιωμάτων ψήφου.

Δεν υπάρχουν.

(θ) Κάθε σημαντική συμφωνία που έχει συνάψει η Εταιρεία και η οποία τίθεται σε ισχύ, τροποποιείται ή λήγει σε περίπτωση αλλαγής στον έλεγχο της Εταιρείας κατόπιν δημόσιας πρότασης και τα αποτελέσματα της συμφωνίας αυτής, εκτός εάν, εξαιτίας της φύσεώς της, η δημοσιοποίηση της συμφωνίας θα προκαλούσε σοβαρή ζημία στην Εταιρεία.

Δεν υπάρχουν.

(ι) Κάθε συμφωνία που η Εταιρεία έχει συνάψει με μέλη του Διοικητικού της Συμβουλίου ή με το προσωπικό της, η οποία προβλέπει αποζημίωση σε

περίπτωση παραίτησης ή απόλυσης χωρίς βάσιμο λόγο ή τερματισμό της θητείας ή της απασχόλησής τους εξαιτίας της δημόσιας πρότασης.

Δεν υπάρχουν.

Τέλος, τα κύρια δικαιώματα και υποχρεώσεις που απορρέουν από τη μετοχή, σύμφωνα με το καταστατικό της Εταιρείας και το Ν. 4548/2018, έχουν ως εξής:

Δικαιώματα Μετόχων

1. Οι μέτοχοι ασκούν τα σχετικά με τη διοίκηση της Εταιρείας δικαιώματά τους μόνο με τη συμμετοχή τους στη Γενική Συνέλευση.

2. Σε κάθε περίπτωση αύξησης του Μετοχικού Κεφαλαίου, η οποία δεν γίνεται με εισφορά σε είδος και σε κάθε περίπτωση έκδοσης ομολογίων με δικαίωμα μετατροπής τους σε μετοχές, παρέχεται δικαίωμα προτίμησης σε ολόκληρο το νέο κεφάλαιο ή το ομολογιακό δάνειο στους, κατά την εποχή της έκδοσης, μετόχους της Εταιρείας, ανάλογα με τη συμμετοχή τους στο υφιστάμενο μετοχικό κεφάλαιο.

3. Η πρόσκληση για την άσκηση του δικαιώματος προτίμησης, στην οποία πρέπει να αναφέρεται και η προθεσμία μέσα στην οποία πρέπει να ασκηθεί το δικαίωμα αυτό, δημοσιεύεται σύμφωνα με την εκάστοτε ισχύουσα νομοθεσία.

Η κατά τα ανωτέρω πρόσκληση και η προθεσμία για την άσκηση του δικαιώματος προτίμησης μπορούν να παραλειφθούν, εφόσον στη Γενική Συνέλευση παρέστησαν μέτοχοι εκπροσωπώντας το σύνολο του μετοχικού κεφαλαίου και έλαβαν γνώση της προθεσμίας που τάχθηκε για την άσκηση του δικαιώματος προτίμησης ή δήλωσαν την απόφασή τους για την υπ' αυτών άσκηση ή μη του δικαιώματος προτίμησης.

Κατ' εξαίρεση η πρόσκληση για την άσκηση του δικαιώματος προτίμησης είναι δυνατό να γίνεται με συστημένη «επί αποδείξει» επιστολή.

4. Για κάθε διαφορά μεταξύ μετόχων και της Εταιρείας αποκλειστικά αρμόδιο είναι το Μονομελές Πρωτοδικείο της Αθήνας.

Δικαιώματα Μειοψηφίας

Τα δικαιώματα μετόχων της μειοψηφίας, όπως ορίζονται από τον Ν. 4548/2018 και προβλέπονται στο Καταστατικό της Εταιρείας, είναι τα ακόλουθα:

1. Με αίτηση μετόχων, που εκπροσωπούν το ένα εικοστό (1/20) του καταβεβλημένου μετοχικού κεφαλαίου, το Διοικητικό Συμβούλιο υποχρεούται να

συγκαλεί Έκτακτη Γενική Συνέλευση των μετόχων, ορίζοντας ημέρα συνεδρίασης αυτής, η οποία δεν πρέπει να απέχει περισσότερο από σαράντα πέντε (45) ημέρες από την ημερομηνία επίδοσης της αίτησης στον Πρόεδρο του Διοικητικού Συμβουλίου. Η αίτηση περιέχει το αντικείμενο της ημερήσιας διάταξης. Εάν δεν συγκληθεί Γενική Συνέλευση από το Διοικητικό Συμβούλιο εντός είκοσι (20) ημερών από την επίδοση της σχετικής αίτησης, η σύγκληση διενεργείται από τους αιτούντες μετόχους με δαπάνες της Εταιρείας, με απόφαση του Μονομελούς Πρωτοδικείου της έδρας της Εταιρείας, που εκδίδεται κατά τη διαδικασία των ασφαλιστικών μέτρων. Στην απόφαση αυτή ορίζονται ο τόπος και ο χρόνος της συνεδρίασης, καθώς και η ημερήσια διάταξη.

2. Με αίτηση μετόχων, που εκπροσωπούν το ένα εικοστό (1/20) του καταβεβλημένου μετοχικού κεφαλαίου, το Διοικητικό Συμβούλιο υποχρεούται να εγγράψει στην ημερήσια διάταξη Γενικής Συνέλευσης, που έχει ήδη συγκληθεί, πρόσθετα θέματα, εάν η σχετική αίτηση περιέλθει στο Διοικητικό Συμβούλιο δεκαπέντε (15) τουλάχιστον ημέρες πριν από τη Γενική Συνέλευση. Η αίτηση για την εγγραφή πρόσθετων θεμάτων στην ημερήσια διάταξη συνοδεύεται από αιτιολόγηση ή από σχέδιο απόφασης προς έγκριση στη Γενική Συνέλευση και η αναθεωρημένη ημερήσια διάταξη με τα πρόσθετα θέματα δημοσιοποιείται δεκατρείς (13) ημέρες πριν από την ημερομηνία της Γενικής Συνέλευσης και ταυτόχρονα τίθεται στη διάθεση των Μετόχων στο διαδικτυακό τόπο της Εταιρείας μαζί με την αιτιολόγηση ή το σχέδιο απόφασης που έχει υποβληθεί από τους αιτούντες μετόχους. Αν τα θέματα αυτά δεν δημοσιευθούν, οι αιτούντες μέτοχοι δικαιούνται να ζητήσουν την αναβολή της Γενικής Συνέλευσης σύμφωνα με την παρ. 4 του παρόντος άρθρου και να προβούν οι ίδιοι στη δημοσίευση, κατά τα οριζόμενα στο προηγούμενο εδάφιο, με δαπάνη της εταιρείας.

3. Μέτοχοι που εκπροσωπούν το ένα εικοστό (1/20) του καταβεβλημένου μετοχικού κεφαλαίου, έχουν το δικαίωμα να υποβάλλουν σχέδια αποφάσεων για θέματα που περιλαμβάνονται στην αρχική ή την τυχόν αναθεωρημένη ημερήσια διάταξη της Γενικής Συνέλευσης. Η σχετική αίτηση πρέπει να περιέλθει στο Διοικητικό Συμβούλιο επτά (7) τουλάχιστον ημέρες πριν από την ημερομηνία της Γενικής Συνέλευσης, τα δε σχέδια αποφάσεων τίθενται στη διάθεση των μετόχων τουλάχιστον έξι (6) ημέρες πριν από την ημερομηνία της Γενικής Συνέλευσης.

4. Με αίτηση μετόχου ή μετόχων που εκπροσωπούν το ένα εικοστό (1/20) του καταβεβλημένου μετοχικού κεφαλαίου, ο Πρόεδρος της Συνέλευσης υποχρεούται να αναβάλει μια μόνο φορά τη λήψη αποφάσεων από τη Γενική Συνέλευση, Τακτική ή Έκτακτη, για όλα ή ορισμένα θέματα, ορίζοντας ημέρα συνέχισης της συνεδρίασης, αυτή που ορίζεται στην αίτηση των μετόχων, η οποία όμως δεν μπορεί να απέχει περισσότερο από είκοσι (20) ημέρες από τη χρονολογία της αναβολής.

Η μετ' αναβολή Γενική Συνέλευση αποτελεί συνέχιση της προηγούμενης και δεν απαιτείται η επανάληψη των διατυπώσεων δημοσίευσης της πρόσκλησης των μετόχων σε αυτήν δε τη συνέλευση μπορούν να μετάσχουν και νέοι μέτοχοι, τηρουμένων των σχετικών διατυπώσεων συμμετοχής.

5. Μετά από αίτηση οποιουδήποτε μετόχου, που υποβάλλεται στην Εταιρεία πέντε (5) τουλάχιστον πλήρεις ημέρες πριν από τη Γενική Συνέλευση, το Διοικητικό Συμβούλιο υποχρεούται να παρέχει στη Γενική Συνέλευση τις αιτούμενες συγκεκριμένες πληροφορίες για τις υποθέσεις της Εταιρείας, στο μέτρο που αυτές σχετίζονται με τα θέματα της ημερήσιας διάταξης. Υποχρέωση παροχής πληροφοριών δεν υφίσταται, όταν οι σχετικές πληροφορίες διατίθενται ήδη στο διαδικτυακό τόπο της Εταιρείας, ιδίως με τη μορφή ερωτήσεων και απαντήσεων.

Επίσης, με αίτηση μετόχων, που εκπροσωπούν το ένα εικοστό (1/20) του καταβεβλημένου μετοχικού κεφαλαίου, το Διοικητικό Συμβούλιο υποχρεούται να ανακοινώνει στη Γενική Συνέλευση, εφόσον είναι Τακτική, τα ποσά που, κατά την τελευταία διετία, καταβλήθηκαν σε κάθε μέλος του Διοικητικού Συμβουλίου ή τους Διευθυντές της Εταιρείας, καθώς και κάθε παροχή προς τα πρόσωπα αυτά από οποιαδήποτε αιτία ή σύμβαση της Εταιρείας με αυτούς. Σε όλες τις ανωτέρω περιπτώσεις το Διοικητικό Συμβούλιο μπορεί να αρνηθεί την παροχή των πληροφοριών για αποχρώντα ουσιώδη λόγο, ο οποίος αναγράφεται στα πρακτικά. Τέτοιος λόγος μπορεί να είναι, κατά τις περιστάσεις, η εκπροσώπηση των αιτούντων μετόχων στο Διοικητικό Συμβούλιο σύμφωνα με τα άρθρα 79 ή 80 του Ν.4548/2018.

Μετά από αίτηση μετόχων, που εκπροσωπούν το ένα δέκατο (1/10) του καταβεβλημένου μετοχικού κεφαλαίου η οποία υποβάλλεται στην Εταιρεία, πέντε (5) τουλάχιστον πλήρεις ημέρες πριν από τη Γενική Συνέλευση, το Διοικητικό Συμβούλιο

υποχρεούται να παρέχει στη Γενική Συνέλευση πληροφορίες για την πορεία των εταιρικών υποθέσεων και την περιουσιακή κατάσταση της Εταιρείας. Το Διοικητικό Συμβούλιο μπορεί να αρνηθεί την παροχή των πληροφοριών για αποχρώντα ουσιώδη λόγο, ο οποίος αναγράφεται στα πρακτικά. Τέτοιος λόγος μπορεί να είναι, κατά τις περιστάσεις, η εκπροσώπηση των αιτούντων μετόχων στο Διοικητικό Συμβούλιο σύμφωνα με τα άρθρα 79 ή 80 του Ν.4548/2018, εφόσον τα αντίστοιχα μέλη του Διοικητικού Συμβουλίου έχουν λάβει τη σχετική πληροφόρηση κατά τρόπο επαρκή.

6. Στις περιπτώσεις της παρ. 5 του παρόντος άρθρου, τυχόν αμφισβήτηση ως προς το βάσιμο ή μη της αιτιολογίας άρνησης παροχής των πληροφοριών, επιλύεται από το Μονομελές Πρωτοδικείο της έδρας της Εταιρείας, με απόφασή του, που εκδίδεται κατά τη διαδικασία των ασφαλιστικών μέτρων. Με την ίδια απόφαση το Δικαστήριο υποχρεώνει και την Εταιρεία να παράσχει τις πληροφορίες που αρνήθηκε. Η απόφαση αυτή δεν προσβάλλεται με ένδικα μέσα.

7. Σε περίπτωση αίτησης μετόχων που εκπροσωπούν το 1/20 του καταβεβλημένου μετοχικού κεφαλαίου, η λήψη απόφασης για οποιοδήποτε θέμα της ημερήσιας διάταξης Γενικής Συνέλευσης γίνεται με φανερή ψηφοφορία.

8. Δικαίωμα να ζητήσουν έκτακτο έλεγχο της Εταιρείας από το Μονομελές Πρωτοδικείο της περιφέρειας στην οποία εδρεύει η Εταιρεία, που δικάζει κατά τη διαδικασία της εκούσιας δικαιοδοσίας, έχουν μέτοχοι της εταιρείας που αντιπροσωπεύουν τουλάχιστον το ένα εικοστό (1/20) του καταβεβλημένου μετοχικού κεφαλαίου και η Επιτροπή Κεφαλαιαγοράς. Ο κατά την παρούσα παράγραφο έλεγχος διατάσσεται, εάν πιθανολογούνται πράξεις που παραβιάζουν διατάξεις του νόμου ή του καταστατικού της εταιρείας ή αποφάσεις της Γενικής Συνέλευσης. Σε κάθε περίπτωση, η αίτηση ελέγχου πρέπει να υποβάλλεται εντός τριών (3) ετών από την έγκριση των χρηματοοικονομικών καταστάσεων της χρήσης, εντός της οποίας τελέστηκαν οι καταγγελλόμενες πράξεις.

9. Μέτοχοι της Εταιρείας, που εκπροσωπούν το ένα πέμπτο (1/5) του καταβεβλημένου μετοχικού κεφαλαίου, δικαιούνται να ζητήσουν από το Μονομελές Πρωτοδικείο της έδρας της Εταιρείας που δικάζει κατά την διαδικασία της εκούσιας δικαιοδοσίας, τον έλεγχο της Εταιρείας, εφόσον από

την όλη πορεία αυτής αλλά και με βάση συγκεκριμένες ενδείξεις καθίσταται πιστευτό ότι η διοίκηση των εταιρικών υποθέσεων δεν ασκείται όπως επιβάλλει η χρηστή και συνετή διαχείριση.

10. Επί του δικαιώματος των μετόχων να ζητήσουν τον έλεγχο εφαρμόζονται οι διατάξεις των παρ. 11 και 12 του άρθρου 141 του Ν. 4548/2018.

Μαρούσι, 29 Ιουνίου 2020
ΤΟ ΔΙΟΙΚΗΤΙΚΟ ΣΥΜΒΟΥΛΙΟ

Δρ. ΓΕΩΡΓΙΟΣ Β. ΑΠΟΣΤΟΛΟΠΟΥΛΟΣ
ΠΡΟΕΔΡΟΣ Δ.Σ

Έκθεση Ανεξάρτητου Ορκωτού Ελεγκτή Λογιστή

Προς τους Μετόχους της Εταιρείας «ΙΑΤΡΙΚΟ ΑΘΗΝΩΝ Ε.Α.Ε.»

Έκθεση Ελέγχου επί των Εταιρικών και Ενοποιημένων Οικονομικών Καταστάσεων

Γνώμη

Έχουμε ελέγξει τις συνημμένες εταιρικές και ενοποιημένες οικονομικές καταστάσεις της εταιρείας «ΙΑΤΡΙΚΟ ΑΘΗΝΩΝ Ε.Α.Ε.» (η Εταιρεία), οι οποίες αποτελούνται από την εταιρική και ενοποιημένη κατάσταση οικονομικής θέσης της 31ης Δεκεμβρίου 2019, τις εταιρικές και ενοποιημένες καταστάσεις αποτελεσμάτων και λοιπών συνολικών εισοδημάτων, μεταβολών ιδίων κεφαλαίων και ταμειακών ροών της χρήσεως που έληξε την ημερομηνία αυτή, καθώς και περίληψη σημαντικών λογιστικών αρχών και μεθόδων και λοιπές επεξηγηματικές πληροφορίες.

Κατά τη γνώμη μας, οι συνημμένες εταιρικές και ενοποιημένες οικονομικές καταστάσεις παρουσιάζουν εύλογα, από κάθε ουσιώδη άποψη, την οικονομική θέση της εταιρείας «ΙΑΤΡΙΚΟ ΑΘΗΝΩΝ Ε.Α.Ε.» και των θυγατρικών αυτής (ο Όμιλος) κατά την 31η Δεκεμβρίου 2019, τη χρηματοοικονομική τους επίδοση και τις ταμειακές τους ροές για τη χρήση που έληξε την ημερομηνία αυτή, σύμφωνα με τα Διεθνή Πρότυπα Χρηματοοικονομικής Αναφοράς, όπως αυτά έχουν υιοθετηθεί από την Ευρωπαϊκή Ένωση.

Βάση γνώμης

Διενεργήσαμε τον έλεγχό μας σύμφωνα με τα Διεθνή Πρότυπα Ελέγχου (ΔΠΕ) όπως αυτά έχουν ενσωματωθεί στην Ελληνική Νομοθεσία. Οι ευθύνες μας, σύμφωνα με τα πρότυπα αυτά περιγράφονται περαιτέρω στην ενότητα της έκθεσής μας «Ευθύνες ελεγκτή για τον έλεγχο των εταιρικών και ενοποιημένων οικονομικών καταστάσεων». Είμαστε ανεξάρτητοι από την Εταιρεία και τις ενοποιούμενες θυγατρικές της, καθ' όλη τη διάρκεια του διορισμού μας σύμφωνα με τον Κώδικα Δεοντολογίας για Επαγγελματίες Ελεγκτές του Συμβουλίου Διεθνών Προτύπων Δεοντολογίας Ελεγκτών, όπως αυτός έχει ενσωματωθεί στην Ελληνική Νομοθεσία και τις απαιτήσεις δεοντολογίας που σχετίζονται με τον έλεγχο των εταιρικών και ενοποιημένων οικονομικών καταστάσεων στην Ελλάδα και έχουμε εκπληρώσει τις δεοντολογικές μας υποχρεώσεις σύμφωνα με τις απαιτήσεις της ισχύουσας νομοθεσίας και του προαναφερόμενου Κώδικα Δεοντολογίας. Πιστεύουμε ότι τα ελεγκτικά τεκμήρια που έχουμε αποκτήσει είναι επαρκή και κατάλληλα να παρέχουν βάση για τη γνώμη μας.

Σημαντικότερα θέματα ελέγχου

Τα σημαντικότερα θέματα ελέγχου είναι εκείνα τα θέματα που, κατά την επαγγελματική μας κρίση, ήταν εξέχουσας σημασίας στον έλεγχό μας επί των εταιρικών και ενοποιημένων οικονομικών καταστάσεων της ελεγχόμενης χρήσεως. Τα θέματα αυτά και οι σχετιζόμενοι κίνδυνοι ουσιώδους ανακρίβειας αντιμετωπίστηκαν στο πλαίσιο του ελέγχου των εταιρικών και ενοποιημένων οικονομικών καταστάσεων ως σύνολο, για τη διαμόρφωση της γνώμης μας επί αυτών και δεν εκφέρουμε ξεχωριστή γνώμη για τα θέματα αυτά.

Σημαντικότερα θέματα ελέγχου

Πώς αντιμετωπίστηκε το σημαντικότερο θέμα ελέγχου στον έλεγχό μας

Δανειακές υποχρεώσεις και ρευστότητα

Ο Όμιλος και η Εταιρεία κατά την 31/12/2019 παρουσιάζουν αρνητικό κεφάλαιο κίνησης, καθώς οι βραχυπρόθεσμες υποχρεώσεις τους υπερβαίνουν τα κυκλοφορούντα στοιχεία του ενεργητικού κατά € 125,1 εκ. και € 137,9 εκ. αντίστοιχα. Στις βραχυπρόθεσμες δανειακές υποχρεώσεις του Ομίλου και της Εταιρείας, περιλαμβάνεται ποσό € 110,8 εκ. που σχετίζεται με ομολογιακό δάνειο το οποίο κατά την 31/12/2019 ήταν πληρωτέο εντός του Ιουλίου 2020. Όπως αναφέρεται στη σημείωση 29, η Διοίκηση έλαβε εντός του Ιουνίου 2020 τη συναίνεση των πιστών τραπεζών για τη χρονική μετάθεση της αποπληρωμής ποσού € 98,8 εκ. του ομολογιακού δανείου τον Ιούλιο 2021.

Παράλληλα, όπως αναφέρεται στη σημείωση 40 των οικονομικών καταστάσεων, η εμφάνιση της πανδημίας COVID-19, έχει επιδράσει αρνητικά στην οικονομική δραστηριότητα τόσο σε παγκόσμιο επίπεδο όσο και στην Ελλάδα ενώ ενδέχεται να επηρεάσει περαιτέρω τις μελλοντικές ταμειακές ροές του Ομίλου.

Κατά τη σύνταξη των οικονομικών καταστάσεων, η Διοίκηση έχει αξιολογήσει τις εκτιμώμενες μελλοντικές ταμειακές ροές λαμβάνοντας υπόψη την ενδεχόμενη επίδραση από την πανδημία του Covid-19 καθώς και εκροές που σχετίζονται με την αποπληρωμή δανειακών υποχρεώσεων.

Επικεντρωθήκαμε στην περιοχή αυτή εξαιτίας του ύψους του κονδυλίου των δανειακών υποχρεώσεων και των σημαντικών κρίσεων και εκτιμήσεων της Διοίκησης αναφορικά με τις μελλοντικές ταμειακές ροές.

Οι γνωστοποιήσεις του Ομίλου και της Εταιρείας σχετικά με τις δανειακές υποχρεώσεις και τη ρευστότητα περιλαμβάνονται στις σημειώσεις 5, 29 και 40 των χρηματοοικονομικών καταστάσεων.

Η ελεγκτική μας προσέγγιση περιέλαβε, μεταξύ άλλων, τις ακόλουθες διαδικασίες:

- Επισκοπήσαμε και αξιολογήσαμε την επιστολή από τις πιστώτριες τράπεζες σχετικά με τη χρονική μετάθεση και τους λοιπούς όρους αποπληρωμής του ομολογιακού δανείου.
- Αξιολογήσαμε την επίδραση της πανδημίας στις μελλοντικές ταμειακές ροές, συμπεριλαμβανομένης της ανάλυσής τους για τυχόν μελλοντικές απαιτήσεις ρευστότητας, καθώς και στην λειτουργία του Ομίλου και της Εταιρείας.
- Κατανοήσαμε και αξιολογήσαμε τις βασικές παραδοχές που χρησιμοποιήθηκαν για την εκτίμηση των μελλοντικών ταμειακών ροών, βάσει ιστορικών δεδομένων, της τάσης της αγοράς και της επικείμενης νομοθεσίας που έχει θεσμοθετηθεί λόγω της πανδημίας, όπως έχουν διαμορφωθεί έως σήμερα.
- Επιβεβαιώσαμε τη μαθηματική ακρίβεια των μοντέλων της διοίκησης για τις μελλοντικές ταμειακές ροές.
- Εξετάσαμε τα σενάρια ευαισθησίας της Διοίκησης για να αξιολογήσουμε τον αντίκτυπο τυχόν αλλαγών σε βασικές παραδοχές των ταμειακών ροών.
- Αξιολογήσαμε την επάρκεια των σχετικών γνωστοποιήσεων στις εταιρικές και ενοποιημένες χρηματοοικονομικές καταστάσεις.



Ανακτησιμότητα εμπορικών απαιτήσεων

Κατά την 31/12/2019, ο Όμιλος και η Εταιρεία έχουν αναγνωρίσει εμπορικές απαιτήσεις ποσού €115,1 εκ. και € 114,3 εκ. έναντι των οποίων έχει σχηματισθεί σωρευμένη πρόβλεψη απομείωσης ύψους € 35,3 εκ. και € 35,1 εκ. αντίστοιχα. Επιπρόσθετα, συνεπεία της εφαρμογής του αρ. 100 παρ.5 του Ν. 4172/2013 και των μεταγενέστερων σχετικών υπουργικών αποφάσεων (Clawback και Rebate), οι εμπορικές απαιτήσεις του Ομίλου και της Εταιρείας από τον Εθνικό Οργανισμό Παροχής Υπηρεσιών Υγείας (ΕΟΠΥΥ) της περιόδου 2013-2019 έχουν απομειωθεί μέσω πιστωτικών τιμολογίων και προβλέψεων. Κατά την 31/12/2019, ο Όμιλος και η Εταιρεία έχουν σχηματίσει πρόβλεψη Clawback ύψους € 12,2 εκ. η οποία έχει συμπεριληφθεί στις ανωτέρω εμπορικές απαιτήσεις.

Η διοίκηση αξιολογεί την ανακτησιμότητα των εμπορικών απαιτήσεων του Ομίλου σύμφωνα με τις απαιτήσεις του ΔΠΧΑ 9 και προβαίνει σε εκτιμήσεις της απαιτούμενης πρόβλεψης απομείωσης, για τις αναμενόμενες πιστωτικές ζημιές. Η αξιολόγηση της απομείωσης των εμπορικών απαιτήσεων απαιτεί σημαντικό βαθμό κρίσης και σε συνδυασμό με τη σημαντικότητα του κονδυλίου στις χρηματοοικονομικές καταστάσεις, αξιολογήσαμε την ανακτησιμότητα των εμπορικών απαιτήσεων ως ένα εκ των σημαντικότερων θεμάτων ελέγχου.

Οι γνωστοποιήσεις του Ομίλου και της Εταιρείας σχετικά με τη λογιστική πολιτική, καθώς και τις κρίσεις και εκτιμήσεις που χρησιμοποιήθηκαν κατά την αξιολόγηση της ανακτησιμότητας των εμπορικών απαιτήσεων περιλαμβάνονται στις σημειώσεις 4δ, 6.14, 25 και 36 των χρηματοοικονομικών καταστάσεων.

Η ελεγκτική μας προσέγγιση περιέλαβε, μεταξύ άλλων, τις ακόλουθες βασικές διαδικασίες:

- Αξιολογήσαμε τη διαδικασία της διοίκησης αναφορικά με την παρακολούθηση των εμπορικών απαιτήσεων και την αξιολόγηση της ανακτησιμότητάς τους.
- Εξετάσαμε τις εκτιμήσεις της διοίκησης, σχετικά με την ανακτησιμότητα των εμπορικών απαιτήσεων, σύμφωνα με τις απαιτήσεις του ΔΠΧΑ 9. Ειδικότερα σε ότι αφορά τις προβλέψεις για Clawback επί των απαιτήσεων από τον ΕΟΠΥΥ, συνεκτιμήθηκαν ιστορικά στοιχεία εισπράξεων, καθώς και τα σχετικά ενημερωτικά σημειώματα για Clawback και Rebate που έχουν κοινοποιηθεί στον Όμιλο από τον ΕΟΠΥΥ.
- Αξιολογήσαμε την ορθή εφαρμογή των απαιτήσεων του ΔΠΧΑ 9 κατά τον υπολογισμό των αναμενόμενων πιστωτικών ζημιών για όλη τη διάρκεια ζωής των μέσων.
- Αξιολογήσαμε τα συμπεράσματα της διοίκησης αναφορικά με την αναγνώριση προβλέψεων απομείωσης επί των εμπορικών απαιτήσεων του Ομίλου.
- Αξιολογήσαμε την επάρκεια των γνωστοποιήσεων στις συνημμένες χρηματοοικονομικές καταστάσεις, σε σχέση με το θέμα αυτό.

Αναγνώριση εσόδων

Επικεντρωθήκαμε σε αυτή την περιοχή λόγω του όγκου των συναλλαγών, της πολυπλοκότητας του συστήματος τιμολόγησης, αλλά και του πλήθους των εγκεκριμένων τιμοκαταλόγων ανά αντισυμβαλλόμενο (ΕΟΠΥΥ, ιδιώτες και ασφαλιστικές εταιρείες).

Για τους παραπάνω λόγους, η αναγνώριση των εσόδων προσδιορίστηκε ως ένα από τα σημαντικότερα θέματα ελέγχου.

Η ελεγκτική μας προσέγγιση περιέλαβε, μεταξύ άλλων, τις ακόλουθες βασικές διαδικασίες:

- Κατανοήσαμε τις δικλίδες εσωτερικού ελέγχου που έχουν σχεδιαστεί από τη διοίκηση και σχετίζονται με τις διαδικασίες αναγνώρισης εσόδων από την παροχή υπηρεσιών υγείας.
- Αξιολογήσαμε την καταλληλότητα και συνέπεια της πολιτικής και μεθοδολογίας που εφάρμοσε η Διοίκηση με το ΔΠΧΑ 15.



Οι γνωστοποιήσεις του Ομίλου και της Εταιρείας σχετικά με την αναγνώριση των εσόδων περιλαμβάνονται στη σημείωση 6.7 και 8 των χρηματοοικονομικών καταστάσεων.

- Εξετάσαμε ως προς τον σχεδιασμό και την αποτελεσματικότητα, των βασικών δικλίδων εσωτερικού ελέγχου που σχετίζονται με τις διαδικασίες τιμολόγησης του εσόδου επί των παρεχόμενων υπηρεσιών υγείας.
- Διενεργήσαμε μεταξύ άλλων, και των ακόλουθων ουσιαστικών διαδικασιών: (i) εξετάσαμε σε δειγματοληπτική βάση, της ακρίβειας της τιμολόγησης με βάση τους εγκεκριμένους τιμοκαταλόγους, (ii) διενεργήσαμε αναλυτικές διαδικασίες επί των εσόδων για τον εντοπισμό τυχόν ασυνήθιστων μεταβολών, και (iii) εξετάσαμε τον επιμερισμό του εσόδου στην ορθή περίοδο σύμφωνα με την παροχή υπηρεσίας.
- Αξιολογήσαμε την επάρκεια των γνωστοποιήσεων στις συνημμένες οικονομικές καταστάσεις, σε σχέση με το θέμα αυτό.

Άλλο θέμα

Οι οικονομικές καταστάσεις του Ομίλου και της Εταιρείας για την προηγούμενη χρήση που έληξε την 31^η Δεκεμβρίου 2018 ελέγχθηκαν από άλλη ελεγκτική εταιρεία. Για την εν λόγω χρήση ο Ορκωτός Ελεγκτής Λογιστής εξέδωσε την 25^η Απριλίου 2019 έκθεση ελέγχου με σύμφωνη γνώμη.

Άλλες πληροφορίες

Η διοίκηση είναι υπεύθυνη για τις άλλες πληροφορίες. Οι άλλες πληροφορίες περιλαμβάνονται στην Έκθεση Διαχείρισης του Διοικητικού Συμβουλίου, για την οποία γίνεται σχετική αναφορά στην “Έκθεση επί άλλων Νομικών και Κανονιστικών Απαιτήσεων” και στις Δηλώσεις των Μελών του Διοικητικού Συμβουλίου, αλλά δεν περιλαμβάνουν τις οικονομικές καταστάσεις και την έκθεση ελέγχου επί αυτών.

Η γνώμη μας επί των εταιρικών και ενοποιημένων οικονομικών καταστάσεων δεν καλύπτει τις άλλες πληροφορίες και δεν εκφράζουμε με τη γνώμη αυτή οποιασδήποτε μορφής συμπέρασμα διασφάλισης επί αυτών.

Σε σχέση με τον έλεγχό μας επί των εταιρικών και ενοποιημένων οικονομικών καταστάσεων, η ευθύνη μας είναι να αναγνώσουμε τις άλλες πληροφορίες και με τον τρόπο αυτό, να εξετάσουμε εάν οι άλλες πληροφορίες είναι ουσιωδώς ασυνεπείς με τις εταιρικές και ενοποιημένες οικονομικές καταστάσεις ή τις γνώσεις που αποκτήσαμε κατά τον έλεγχο ή αλλιώς φαίνεται να είναι ουσιωδώς εσφαλμένες. Εάν, με βάση τις εργασίες που έχουμε εκτελέσει, καταλήξουμε στο συμπέρασμα ότι υπάρχει ουσιώδες σφάλμα σε αυτές τις άλλες πληροφορίες, είμαστε υποχρεωμένοι να αναφέρουμε το γεγονός αυτό. Δεν έχουμε τίποτα να αναφέρουμε σχετικά με το θέμα αυτό.

Ευθύνες της διοίκησης και των υπευθύνων για τη διακυβέρνηση επί των εταιρικών και ενοποιημένων οικονομικών καταστάσεων

Η διοίκηση έχει την ευθύνη για την κατάρτιση και εύλογη παρουσίαση των εταιρικών και ενοποιημένων οικονομικών καταστάσεων σύμφωνα με τα ΔΠΧΑ, όπως αυτά έχουν υιοθετηθεί από την Ευρωπαϊκή Ένωση, όπως και για εκείνες τις δικλίδες εσωτερικού ελέγχου, που η διοίκηση καθορίζει ως απαραίτητες, ώστε να καθίσταται δυνατή η κατάρτιση των

εταιρικών και ενοποιημένων οικονομικών καταστάσεων απαλλαγμένων από ουσιώδες σφάλμα, που οφείλεται είτε σε απάτη είτε σε λάθος.

Κατά την κατάρτιση των εταιρικών και ενοποιημένων οικονομικών καταστάσεων, η διοίκηση είναι υπεύθυνη για την αξιολόγηση της ικανότητας της Εταιρείας και του Ομίλου να συνεχίσουν τη δραστηριότητά τους, γνωστοποιώντας όπου συντρέχει τέτοια περίπτωση, τα θέματα που σχετίζονται με τη συνεχιζόμενη δραστηριότητα και τη χρήση της λογιστικής αρχής της συνεχιζόμενης δραστηριότητας, εκτός και εάν η διοίκηση είτε προτίθεται να ρευστοποιήσει την Εταιρεία και τον Όμιλο ή να διακόψει τη δραστηριότητά τους, ή δεν έχει άλλη ρεαλιστική εναλλακτική επιλογή από το να προβεί σε αυτές τις ενέργειες.

Η Επιτροπή Ελέγχου (άρθ. 44 Ν.4449/2017) της Εταιρείας έχει την ευθύνη εποπτείας της διαδικασίας χρηματοοικονομικής αναφοράς της Εταιρείας και του Ομίλου.

Ευθύνες ελεγκτή για τον έλεγχο των εταιρικών και ενοποιημένων οικονομικών καταστάσεων

Οι στόχοι μας είναι να αποκτήσουμε εύλογη διασφάλιση για το κατά πόσο οι εταιρικές και ενοποιημένες οικονομικές καταστάσεις, στο σύνολό τους, είναι απαλλαγμένες από ουσιώδες σφάλμα, που οφείλεται είτε σε απάτη είτε σε λάθος και να εκδώσουμε έκθεση ελεγκτή, η οποία περιλαμβάνει τη γνώμη μας. Η εύλογη διασφάλιση συνιστά διασφάλιση υψηλού επιπέδου, αλλά δεν είναι εγγύηση ότι ο έλεγχος που διενεργείται σύμφωνα με τα ΔΠΕ, όπως αυτά έχουν ενσωματωθεί στην Ελληνική Νομοθεσία, θα εντοπίζει πάντα ένα ουσιώδες σφάλμα, όταν αυτό υπάρχει. Σφάλματα δύναται να προκύψουν από απάτη ή από λάθος και θεωρούνται ουσιώδη όταν μεμονωμένα ή αθροιστικά, θα μπορούσε εύλογα να αναμένεται ότι θα επηρέαζαν τις οικονομικές αποφάσεις των χρηστών, που λαμβάνονται με βάση αυτές τις εταιρικές και ενοποιημένες οικονομικές καταστάσεις.

Ως καθήκον του ελέγχου, σύμφωνα με τα ΔΠΕ όπως αυτά έχουν ενσωματωθεί στην Ελληνική Νομοθεσία, ασκούμε επαγγελματική κρίση και διατηρούμε επαγγελματικό σκεπτικισμό καθ' όλη τη διάρκεια του ελέγχου. Επίσης:

- Εντοπίζουμε και αξιολογούμε τους κινδύνους ουσιώδους σφάλματος στις εταιρικές και ενοποιημένες οικονομικές καταστάσεις, που οφείλεται είτε σε απάτη είτε σε λάθος, σχεδιάζοντας και διενεργώντας ελεγκτικές διαδικασίες που ανταποκρίνονται στους κινδύνους αυτούς και αποκτούμε ελεγκτικά τεκμήρια που είναι επαρκή και κατάλληλα για να παρέχουν βάση για τη γνώμη μας. Ο κίνδυνος μη εντοπισμού ουσιώδους σφάλματος που οφείλεται σε απάτη είναι υψηλότερος από αυτόν που οφείλεται σε λάθος, καθώς η απάτη μπορεί να εμπεριέχει συμπαιγνία, πλαστογραφία, εσκεμμένες παραλείψεις, ψευδείς διαβεβαιώσεις ή παράκαμψη των δικλίδων εσωτερικού ελέγχου.
- Κατανοούμε τις δικλίδες εσωτερικού ελέγχου που σχετίζονται με τον έλεγχο, με σκοπό το σχεδιασμό ελεγκτικών διαδικασιών κατάλληλων για τις περιστάσεις, αλλά όχι με σκοπό τη διατύπωση γνώμης επί της αποτελεσματικότητας των δικλίδων εσωτερικού ελέγχου της Εταιρείας και του Ομίλου.
- Αξιολογούμε την καταλληλότητα των λογιστικών αρχών και μεθόδων που χρησιμοποιήθηκαν και το εύλογο των λογιστικών εκτιμήσεων και των σχετικών γνωστοποιήσεων που έγιναν από τη διοίκηση.
- Αποφαινόμαστε για την καταλληλότητα της χρήσης από τη διοίκηση της λογιστικής αρχής της συνεχιζόμενης δραστηριότητας και με βάση τα ελεγκτικά τεκμήρια που αποκτήθηκαν για το εάν υπάρχει ουσιώδης αβεβαιότητα σχετικά με γεγονότα ή συνθήκες που μπορεί να υποδηλώνουν ουσιώδη αβεβαιότητα ως προς την ικανότητα της Εταιρείας και του Ομίλου να συνεχίσουν τη δραστηριότητά τους. Εάν συμπεράνουμε ότι υφίσταται ουσιώδης αβεβαιότητα, είμαστε υποχρεωμένοι στην έκθεση ελεγκτή να επιστήσουμε την προσοχή στις σχετικές γνωστοποιήσεις των εταιρικών και ενοποιημένων οικονομικών καταστάσεων ή εάν αυτές οι γνωστοποιήσεις είναι ανεπαρκείς να διαφοροποιήσουμε τη γνώμη μας. Τα συμπεράσματά μας βασίζονται σε ελεγκτικά τεκμήρια που αποκτώνται μέχρι την ημερομηνία της έκθεσης ελεγκτή. Ωστόσο, μελλοντικά γεγονότα ή συνθήκες ενδέχεται να έχουν ως αποτέλεσμα η Εταιρεία και ο Όμιλος να παύσουν να λειτουργούν ως συνεχιζόμενη δραστηριότητα.
- Αξιολογούμε τη συνολική παρουσίαση, τη δομή και το περιεχόμενο των εταιρικών και ενοποιημένων οικονομικών καταστάσεων, συμπεριλαμβανομένων των γνωστοποιήσεων, καθώς και το κατά πόσο οι εταιρικές και ενοποιημένες οικονομικές καταστάσεις απεικονίζουν τις υποκείμενες συναλλαγές και τα γεγονότα με τρόπο που επιτυγχάνεται η εύλογη παρουσίαση.

- Αποκτούμε επαρκή και κατάλληλα ελεγκτικά τεκμήρια αναφορικά με την χρηματοοικονομική πληροφόρηση των οντοτήτων ή των επιχειρηματικών δραστηριοτήτων εντός του Ομίλου για την έκφραση γνώμης επί των εταιρικών και ενοποιημένων οικονομικών καταστάσεων. Είμαστε υπεύθυνοι για την καθοδήγηση, την επίβλεψη και την εκτέλεση του ελέγχου της Εταιρείας και των θυγατρικών της. Παραμένουμε αποκλειστικά υπεύθυνοι για την ελεγκτική μας γνώμη.

Μεταξύ άλλων θεμάτων, κοινοποιούμε στους υπεύθυνους για τη διακυβέρνηση, το σχεδιαζόμενο εύρος και το χρονοδιάγραμμα του ελέγχου, καθώς και σημαντικά ευρήματα του ελέγχου, συμπεριλαμβανομένων όποιων σημαντικών ελλείψεων στις δικλίδες εσωτερικού ελέγχου εντοπίζουμε κατά τη διάρκεια του ελέγχου μας.

Επιπλέον, δηλώνουμε προς τους υπεύθυνους για τη διακυβέρνηση ότι έχουμε συμμορφωθεί με τις σχετικές απαιτήσεις δεοντολογίας περί ανεξαρτησίας και γνωστοποιούμε προς αυτούς όλες τις σχέσεις και άλλα θέματα που μπορεί εύλογα να θεωρηθεί ότι επηρεάζουν την ανεξαρτησία μας και τα σχετικά μέτρα προστασίας, όπου συντρέχει περίπτωση.

Από τα θέματα που γνωστοποιήθηκαν στους υπεύθυνους για τη διακυβέρνηση, καθορίζουμε τα θέματα εκείνα που ήταν εξέχουσας σημασίας για τον έλεγχο των εταιρικών και ενοποιημένων οικονομικών καταστάσεων της ελεγχόμενης χρήσεως και ως εκ τούτου αποτελούν τα σημαντικότερα θέματα ελέγχου.

Έκθεση επί άλλων Νομικών και Κανονιστικών Απαιτήσεων

1. Έκθεση Διαχείρισης Διοικητικού Συμβουλίου

Λαμβάνοντας υπόψη ότι η διοίκηση έχει την ευθύνη για την κατάρτιση της Έκθεσης Διαχείρισης του Διοικητικού Συμβουλίου και της Δήλωσης Εταιρικής Διακυβέρνησης που περιλαμβάνεται στην έκθεση αυτή, κατ' εφαρμογή των διατάξεων της παραγράφου 5 του άρθρου 2 του Ν.4336/2015 (μέρος Β), σημειώνουμε ότι:

- α. Στην Έκθεση Διαχείρισης του Διοικητικού Συμβουλίου περιλαμβάνεται δήλωση εταιρικής διακυβέρνησης, η οποία παρέχει τα πληροφοριακά στοιχεία που ορίζονται στο άρθρο 152 του Ν. 4548/2018.
- β. Κατά τη γνώμη μας η Έκθεση Διαχείρισης του Διοικητικού Συμβουλίου έχει καταρτιστεί σύμφωνα με τις ισχύουσες νομικές απαιτήσεις των άρθρων 150-151 και 153-154 και της παραγράφου 1 (περιπτώσεις γ' και δ') του άρθρου 152 του Ν. 4548/2018 και το περιεχόμενο αυτής αντιστοιχεί με τις συνημμένες οικονομικές καταστάσεις της χρήσης που έληξε την 31/12/2019.
- γ. Με βάση τη γνώση που αποκτήσαμε κατά τον έλεγχό μας, για την εταιρεία «ΙΑΤΡΙΚΟ ΑΘΗΝΩΝ Ε.Α.Ε.» και το περιβάλλον της, δεν έχουμε εντοπίσει ουσιώδεις ανακρίβειες στην Έκθεση Διαχείρισης του Διοικητικού της Συμβουλίου.

2. Συμπληρωματική Έκθεση προς την Επιτροπή Ελέγχου

Η γνώμη μας επί των συνημμένων εταιρικών και ενοποιημένων οικονομικών καταστάσεων είναι συνεπής με τη Συμπληρωματική Έκθεσή μας προς την Επιτροπή Ελέγχου της Εταιρείας, που προβλέπεται από το άρθρο 11 του κανονισμού της Ευρωπαϊκής Ένωσης (ΕΕ) αριθ. 537/2014.

3. Παροχή Μη Ελεγκτικών Υπηρεσιών

Δεν παρείχαμε στην Εταιρεία και τις θυγατρικές της μη ελεγκτικές υπηρεσίες που απαγορεύονται σύμφωνα με το άρθρο 5 του κανονισμού της Ευρωπαϊκής Ένωσης (ΕΕ) αριθ. 537/2014.

Οι επιτρεπόμενες μη ελεγκτικές υπηρεσίες που έχουμε παράσχει στην Εταιρεία και στις θυγατρικές της κατά τη διάρκεια της χρήσεως που έληξε την 31 Δεκεμβρίου 2019 γνωστοποιούνται στη Σημείωση 11 των συνημμένων εταιρικών και ενοποιημένων οικονομικών καταστάσεων.

4. Διορισμός Ελεγκτή

Διοριστήκαμε για πρώτη φορά ως Ορκωτοί Ελεγκτές Λογιστές της Εταιρείας με την από 10/07/2019 απόφαση της ετήσιας τακτικής γενικής συνέλευσης των μετόχων.

Αθήνα, 29 Ιουνίου 2020

Η Ορκωτός Ελεγκτής Λογιστής

Πελαγία Καζά

Α.Μ. Σ.Ο.Ε.Λ. 62591



**ΟΜΙΛΟΣ ΙΑΤΡΙΚΟΥ
ΑΘΗΝΩΝ**

ΙΑΤΡΙΚΟ ΑΘΗΝΩΝ Ε.Α.Ε.

**ΕΤΗΣΙΕΣ ΑΤΟΜΙΚΕΣ ΚΑΙ ΕΝΟΠΟΙΗΜΕΝΕΣ
ΧΡΗΜΑΤΟΟΙΚΟΝΟΜΙΚΕΣ ΚΑΤΑΣΤΑΣΕΙΣ
ΓΙΑ ΤΗΝ ΧΡΗΣΗ ΠΟΥ ΕΛΗΞΕ ΤΗΝ
31 ΔΕΚΕΜΒΡΙΟΥ 2019**

**ΣΥΜΦΩΝΑ ΜΕ ΤΑ
ΔΙΕΘΝΗ ΠΡΟΤΥΠΑ ΧΡΗΜΑΤΟΟΙΚΟΝΟΜΙΚΗΣ ΑΝΑΦΟΡΑΣ
ΟΠΩΣ ΑΥΤΑ ΕΧΟΥΝ ΥΙΟΘΕΤΗΘΕΙ ΑΠΟ
ΤΗΝ ΕΥΡΩΠΑΪΚΗ ΕΝΩΣΗ**

ΠΕΡΙΕΧΟΜΕΝΑ ΕΤΗΣΙΩΝ ΧΡΗΜΑΤΟΟΙΚΟΝΟΜΙΚΩΝ ΚΑΤΑΣΤΑΣΕΩΝ

ΠΙΝΑΚΑΣ ΠΕΡΙΕΧΟΜΕΝΩΝ

Έκθεση Ανεξάρτητου Ορκωτού Ελεγκτή Λογιστή	47
Κατάσταση Χρηματοοικονομικής Θέσης	57
Κατάσταση Αποτελεσμάτων	59
Κατάσταση Συνολικών Εσόδων.....	60
Κατάσταση μεταβολών Ιδίων Κεφαλαίων της 31 Δεκεμβρίου 2019.....	61
Κατάσταση Ταμειακών Ροών	63
Σημειώσεις επί των Χρηματοοικονομικών Καταστάσεων	65
1. Γενικές Πληροφορίες για την Εταιρεία και τον Όμιλο	65
2. Βάση σύνταξης των Χρηματοοικονομικών Καταστάσεων και επιμέτρησης	66
3. Λειτουργικό νόμισμα και νόμισμα παρουσίασης.....	67
4. Λογιστικές εκτιμήσεις και παραδοχές	67
5. Δυνατότητα ομαλής συνέχισης της λειτουργικής δραστηριότητας της Εταιρείας	70
6. Νέα Πρότυπα, Διερμηνείες, Αναθεωρήσεις και Τροποποιήσεις υφιστάμενων Προτύπων τα οποία έχουν τεθεί σε ισχύ και έχουν υιοθετηθεί από την Ευρωπαϊκή Ένωση	71
6α. Νέα Πρότυπα, Διερμηνείες, αναθεωρήσεις και τροποποιήσεις υφιστάμενων Προτύπων τα οποία έχουν τεθεί σε ισχύ και έχουν υιοθετηθεί από την Ευρωπαϊκή Ένωση	71
6β. Νέα Πρότυπα, Διερμηνείες και Τροποποιήσεις υφιστάμενων Προτύπων τα οποία δεν έχουν ακόμα τεθεί σε ισχύ ή δεν έχουν υιοθετηθεί από την Ευρωπαϊκή Ένωση	72
6.γ. Μεταβολές σε Λογιστικές Πολιτικές	74
6δ. Σημαντικές λογιστικές μέθοδοι και αρχές	77
7. Λειτουργικοί τομείς.....	88
8. Κύκλος εργασιών.....	90
9. Λοιπά Έσοδα.....	91
10. Κόστος πωλήσεων	91
11. Έξοδα διοίκησης.....	92
12. Έξοδα διάθεσης.....	93
13. Κόστος Μισθοδοσίας	93
14. Αποσβέσεις ενσώματων και άυλων περιουσιακών στοιχείων.....	94
15. Λοιπά Έξοδα	94
16. Καθαρό χρηματοοικονομικό αποτέλεσμα	95

17.	Φόρος Εισοδήματος	96
18.	Κέρδη ανά μετοχή	102
19.	Ενσώματα περιουσιακά στοιχεία	103
20.	Επενδυτικά Ακίνητα	110
21.	Άυλα περιουσιακά στοιχεία	111
22.	Επενδύσεις σε θυγατρικές εταιρείες	114
23.	Αναβαλλόμενες φορολογικές απαιτήσεις- υποχρεώσεις	115
24.	Αποθέματα	118
25.	Εμπορικές Απαιτήσεις	118
26.	Λοιπές απαιτήσεις	122
27.	Ταμειακά διαθέσιμα και ισοδύναμα	122
28.	Μετοχικό κεφάλαιο και αποθεματικά	123
29.	Δανειακές υποχρεώσεις	125
30.	Υποχρεώσεις καθορισμένων παροχών στους εργαζομένους	130
31.	Μακροπρόθεσμες εμπορικές & λοιπές υποχρεώσεις	134
32.	Εμπορικές υποχρεώσεις	134
33.	Λοιπές βραχυπρόθεσμες υποχρεώσεις	135
34.	Πολιτικές και διαδικασίες διαχείρισης κεφαλαίου	135
35.	Εύλογες αξίες χρηματοοικονομικών μέσων	136
36.	Διαχείριση χρηματοπιστωτικών κινδύνων	137
37.	Δεσμεύσεις	141
38.	Ενδεχόμενες απαιτήσεις και υποχρεώσεις	141
39.	Συνδεδεμένα μέρη	142
40.	Μεταγενέστερα γεγονότα	146
41.	Πληροφορίες του άρθρου 10 Ν. 3401/2005	148
42.	Διεύθυνση διαδικτύου	149

ΚΑΤΑΣΤΑΣΗ ΧΡΗΜΑΤΟΟΙΚΟΝΟΜΙΚΗΣ ΘΕΣΗΣ

Σε χιλιάδες Ευρώ	Σημ.	Όμιλος		Εταιρεία	
		31/12/2019	31/12/2018	31/12/2019	31/12/2018
Ενεργητικό					
Ενσώματα περιουσιακά στοιχεία	19	248.002	227.318	234.298	215.319
Επενδυτικά ακίνητα	20	1.640	1.656	1.640	1.656
Άυλα περιουσιακά στοιχεία	21	1.188	697	1.183	689
Λοιπά μη κυκλοφορούντα περιουσιακά στοιχεία		399	323	398	323
Επενδύσεις σε θυγατρικές εταιρείες	22	-	-	19.992	19.992
Αναβαλλόμενες φορολογικές απαιτήσεις	23	5.915	7.707	5.828	7.681
Μη κυκλοφορούντα περιουσιακά στοιχεία		257.144	237.701	263.340	245.660
Αποθέματα	24	5.865	4.933	5.432	4.732
Εμπορικές απαιτήσεις	25	79.804	89.449	79.215	89.289
Λοιπές απαιτήσεις	26	17.801	22.795	19.429	24.080
Ταμειακά διαθέσιμα και ισοδύναμα	27	7.500	4.587	6.009	3.519
Κυκλοφορούντα περιουσιακά στοιχεία		110.969	121.764	110.085	121.620
Σύνολο ενεργητικού		368.114	359.465	373.425	367.280
Ίδια κεφάλαια					
Μετοχικό κεφάλαιο	28	26.888	26.888	26.888	26.888
Διαφορά από έκδοση μετοχών υπέρ το άρτιο	28	19.777	19.777	19.777	19.777
Αποθεματικά	28	18.208	18.231	17.860	17.860
Αποτελέσματα εις νέο		14.211	6.726	10.761	6.134
Ίδια κεφάλαια αποδιδόμενα στους ιδιοκτήτες της μητρικής εταιρείας		79.085	71.622	75.286	70.659
Μη ελέγχουσες συμμετοχές		240	158	-	-
Σύνολο ιδίων κεφαλαίων		79.325	71.780	75.286	70.659

ΕΤΗΣΙΑ ΟΙΚΟΝΟΜΙΚΗ ΕΚΘΕΣΗ ΓΙΑ ΤΗ ΧΡΗΣΗ ΠΟΥ ΕΛΗΞΕ ΣΤΙΣ 31 ΔΕΚΕΜΒΡΙΟΥ 2019

Υποχρεώσεις					
Μακροπρόθεσμες δανειακές υποχρεώσεις	29	11.243	110.999	9.352	110.811
Υποχρεώσεις καθορισμένων παροχών στους εργαζομένους	30	10.969	10.446	10.865	10.347
Μακροπρόθεσμες εμπορικές & λοιπές υποχρεώσεις	31	6.417	6.630	5.956	4.901
Αναβαλλόμενες φορολογικές υποχρεώσεις	23	24.043	24.895	23.978	24.888
Μακροπρόθεσμες υποχρεώσεις		52.673	152.970	50.150	150.947
Φόροι πληρωτέοι		8.934	9.011	7.905	8.160
Βραχυπρόθεσμες δανειακές υποχρεώσεις	29	125.446	21.678	123.095	19.354
Εμπορικές υποχρεώσεις	32	63.682	69.496	81.355	86.188
Λοιπές βραχυπρόθεσμες υποχρεώσεις	33	38.054	34.530	35.633	31.972
Βραχυπρόθεσμες υποχρεώσεις		236.116	134.715	247.988	145.674
Σύνολο υποχρεώσεων		288.789	287.685	298.139	296.621
Σύνολο ιδίων κεφαλαίων και υποχρεώσεων		368.114	359.465	373.425	367.280

Οι συνοδευτικές σημειώσεις και τα παραρτήματα αποτελούν αναπόσπαστο μέρος των Χρηματοοικονομικών Καταστάσεων

ΚΑΤΑΣΤΑΣΗ ΑΠΟΤΕΛΕΣΜΑΤΩΝ

<i>Σε χιλιάδες Ευρώ</i>	Σημ.	Όμιλος		Εταιρεία	
		1/1-31/12/2019	1/1-31/12/2018	1/1-31/12/2019	1/1-31/12/2018
Κύκλος εργασιών	8	197.273	182.749	190.671	176.623
Κόστος πωλήσεων	10	-149.523	-136.942	-148.257	-135.108
Μικτά κέρδη		47.750	45.807	42.413	41.515
Λοιπά έσοδα	9	3.213	3.347	2.660	2.983
Έξοδα διοίκησης	11	-28.275	-27.042	-26.419	-24.971
Έξοδα διάθεσης	12	-5.940	-5.948	-5.812	-5.938
Λοιπά έξοδα	15	-39	-	-39	-
Λειτουργικά κέρδη		16.709	16.164	12.804	13.589
Χρηματοοικονομικά έσοδα		761	23	635	48
Χρηματοοικονομικά έξοδα		-6.699	-6.778	-6.512	-7.912
Καθαρό χρηματοοικονομικό αποτέλεσμα	16	-5.938	-6.755	-5.877	-7.864
Κέρδη προ φόρων		10.771	9.409	6.927	5.725
Φόρος εισοδήματος	17	-3.101	1.413	-2.199	2.089
Κέρδη μετά φόρων		7.671	10.822	4.728	7.814
Αποδίδονται σε:					
Ιδιοκτήτες της μητρικής		7.589	10.763	-	-
Μη ελέγχουσες συμμετοχές		82	59	-	-
Κέρδη ανά μετοχή	18	0,0875	0,1241	0,0545	0,0901

Οι συνοδευτικές σημειώσεις και τα παραρτήματα αποτελούν αναπόσπαστο μέρος των Χρηματοοικονομικών Καταστάσεων

ΚΑΤΑΣΤΑΣΗ ΣΥΝΟΛΙΚΩΝ ΕΣΟΔΩΝ

Σε χιλιάδες Ευρώ		Όμιλος		Εταιρεία	
		1/1-31/12/2019	1/1-31/12/2018	1/1-31/12/2019	1/1-31/12/2018
	Σημ.				
Κέρδη μετά φόρων		7.671	10.822	4.728	7.814
Λοιπά συνολικά έσοδα					
<i>Ποσά που αναταξινομούνται στην κατάσταση αποτελεσμάτων</i>					
Συναλλαγματικές διαφορές μετατροπής καταστάσεων εξωτερικού	διαφορές οικονομικών θυγατρικών	-23	-1	-	-
		-23	-1	-	-
<i>Ποσά που δεν αναταξινομούνται στην κατάσταση αποτελεσμάτων</i>					
Επανεκτίμηση παροχών προσωπικού	υποχρεώσεων	29 -132	179	-130	176
Φόρος εισοδήματος		17 28	-68	28	-65
		-104	110	-102	111
Λοιπά συνολικά έσοδα , μετά από φόρους		-127	110	-102	111
Συνολικά έσοδα		7.543	10.932	4.626	7.925
Αποδίδονται σε:					
Ιδιοκτήτες της μητρικής		7.461	10.873	-	-
Μη ελέγχουσες συμμετοχές		82	59	-	-

Οι συνοδευτικές σημειώσεις και τα παραρτήματα αποτελούν αναπόσπαστο μέρος των Χρηματοοικονομικών Καταστάσεων

ΚΑΤΑΣΤΑΣΗ ΜΕΤΑΒΟΛΩΝ ΙΔΙΩΝ ΚΕΦΑΛΑΙΩΝ ΤΗΣ 31 ΔΕΚΕΜΒΡΙΟΥ 2019
Όμιλος

<i>Σε χιλιάδες Ευρώ</i>	Μετοχικό κεφάλαιο	Υπέρ το άρτιο	Αποθεματικά	Αποτελέσματα εις νέο	Σύνολο	Δικαιώματα μειοψηφίας	Σύνολο Ιδίων κεφαλαίων
Υπόλοιπο την 01 Ιανουαρίου 2019	26.888	19.777	18.231	6.726	71.622	158	71.780
Κέρδη μετά από φόρους				7.589	7.589	82	7.671
Λοιπά συνολικά έσοδα μετά από φόρους	-	-	-23	-104	-127	-	-127
Συνολικά έσοδα	-	-	-23	7.484	7.461	82	7.543
Μερίσματα	-	-	-	-	-	-	-
Υπόλοιπο την 31 Δεκεμβρίου 2019	26.888	19.777	18.208	14.210	79.083	240	79.325

Εταιρεία

<i>Σε χιλιάδες Ευρώ</i>	Μετοχικό κεφάλαιο	Υπέρ το άρτιο	Αποθεματικά	Αποτελέσματα εις νέο	Σύνολο Ιδίων κεφαλαίων
Υπόλοιπο την 01 Ιανουαρίου 2019	26.888	19.777	17.860	6.134	70.659
Κέρδη μετά από φόρους	-	-	-	4.728	4.728
Λοιπά συνολικά έσοδα μετά από φόρους	-	-	-	-102	-102
Συνολικά έσοδα	-	-	-	4.626	4.626
Υπόλοιπο την 31 Δεκεμβρίου 2019	26.888	19.777	17.860	10.760	75.286

Οι συνοδευτικές σημειώσεις και τα παραρτήματα αποτελούν αναπόσπαστο μέρος των Χρηματοοικονομικών Καταστάσεων

Κατάσταση μεταβολών Ιδίων Κεφαλαίων της 31 Δεκεμβρίου 2018
Όμιλος

<i>Σε χιλιάδες Ευρώ</i>	Μετοχικό κεφάλαιο	Υπέρ το άρτιο	Αποθεματικά	Αποτελέσματα εις νέο	Σύνολο	Μη ελέγχουσες συμμετοχές	Σύνολο Ιδίων κεφαλαίων
Υπόλοιπο την 01 Ιανουαρίου 2018	26.888	19.777	18.232	(1.717)	63.180	161	63.341
Επίδραση από υιοθέτηση ΔΠΧΑ 9	-	-	-	(2.431)	(2.431)		(2.431)
Προσαρμοσμένο υπόλοιπο την 1 Ιανουαρίου 2018	26.888	19.777	18.232	(4.148)	60.749	161	60.910
Κέρδη μετά από φόρους				10.763	10.763	59	10.822
Λοιπά συνολικά έσοδα μετά από φόρους	-	-	-1	111	110	-	110
Συνολικά έσοδα	-	-	-1	10.874	10.873	59	10.932
Εσωτερικές μεταφορές	-	-	-	-	-	-	-
Διανομή μερισμάτων	-	-	-	-	-	-62	-62
Υπόλοιπο την 31 Δεκεμβρίου 2018	26.888	19.777	18.231	6.726	71.622	158	71.780

Εταιρεία

<i>Σε χιλιάδες Ευρώ</i>	Μετοχικό κεφάλαιο	Υπέρ το άρτιο	Αποθεματικά	Αποτελέσματα εις νέο	Σύνολο Ιδίων κεφαλαίων
Υπόλοιπο την 01 Ιανουαρίου 2018	26.888	19.777	17.860	640	65.165
Επίδραση από υιοθέτηση ΔΠΧΑ 9	-	-	-	(2.431)	(2.431)
Προσαρμοσμένο υπόλοιπο την 1 Ιανουαρίου 2018	26.888	19.777	17.860	(1.791)	62.734
Κέρδη μετά από φόρους	-	-	-	7.814	7.814
Λοιπά συνολικά έσοδα μετά από φόρους	-	-	-	111	111
Συνολικά έσοδα	-	-	-	7.925	7.925
Υπόλοιπο την 31 Δεκεμβρίου 2018	26.888	19.777	17.860	6.134	70.659

Οι συνοδευτικές σημειώσεις και τα παραρτήματα αποτελούν αναπόσπαστο μέρος των Χρηματοοικονομικών Καταστάσεων

ΚΑΤΑΣΤΑΣΗ ΤΑΜΕΙΑΚΩΝ ΡΟΩΝ

Ποσά σε χιλιάδες Ευρώ	Όμιλος		Εταιρεία	
	1/1-31/12/2019	1/1-31/12/2018	1/1-31/12/2019	1/1-31/12/2018
<u>Λειτουργικές δραστηριότητες :</u>				
Κέρδη προ φόρων	10.771	9.409	6.927	5.725
<i>Πλέον/μείον προσαρμογές για :</i>				
Αποσβέσεις	11.125	7.955	10.859	7.729
Απομειώσεις συμμετοχών	-	-	-	1.325
Προβλέψεις	3.831	2.499	3.825	2.616
Συναλλαγματικές διαφορές	-5	-	-	-
Αποτελέσματα επενδυτικής δραστηριότητας	-144	-98	-135	-121
Χρεωστικοί τόκοι και συναφή έξοδα	6.531	6.631	6.347	6.441
Πιστωτικοί τόκοι και συναφή έξοδα	-762	-	-635	-
Επίδραση αναγνώρισης συμβατικών περιουσιακών στοιχείων στο τέλος της χρήσης	-	-1.673	-	-1.673
<i>Πλέον/ μείον προσαρμογές για μεταβολές λογαριασμών κεφαλαίου κίνησης:</i>				
Μείωση / (αύξηση) αποθεμάτων	-932	-398	-701	-361
Μείωση / (αύξηση) απαιτήσεων	11.633	5.430	11.710	6.428
(Μείωση) / αύξηση υποχρεώσεων (πλην δανειακών)	-3.691	-2.015	-1.433	-1.467
Μείον :				
Χρεωστικοί τόκοι και συναφή έξοδα καταβλημένα	-6.130	-6.632	-5.975	-6.441
Καταβλημένοι φόροι εισοδήματος	-732	-1.086	-	-
Καθαρές ταμειακές ροές από λειτουργικές δραστηριότητες (α)	31.495	20.022	30.788	20.201
<u>Επενδυτικές δραστηριότητες :</u>				
Αγορές ενσώματων και άυλων παγίων στοιχείων	-16.268	-7.960	-16.132	-7.782
Εισπράξεις από πώληση ενσώματων και άυλων παγίων στοιχείων	844	76	825	73
Αύξηση συμμετοχής σε θυγατρική	-	-	-	-1.245
Τόκοι εισπραχθέντες	6	22	4	17

ΕΤΗΣΙΑ ΟΙΚΟΝΟΜΙΚΗ ΕΚΘΕΣΗ ΓΙΑ ΤΗ ΧΡΗΣΗ ΠΟΥ ΕΛΗΞΕ ΣΤΙΣ 31 ΔΕΚΕΜΒΡΙΟΥ 2019

Μερίσματα εισπραχθέντα	-	-	-	31
Καθαρές ταμειακές ροές από επενδυτικές δραστηριότητες (β)	-15.417	-7.862	-15.303	-8.906
Χρηματοδοτικές δραστηριότητες:				
Εξοφλήσεις δανείων	-10.360	-10.643	-10.360	-10.643
Εξοφλήσεις υποχρεώσεων από χρηματοδοτικές μισθώσεις (χρεολύσια)	-2.766	-78	-2.636	-5
Μερίσματα πληρωθέντα	-39	-81	-	-
Καθαρές ταμειακές ροές από χρηματοδοτικές δραστηριότητες (γ) (Σημ.29)	-13.165	-10.802	-12.995	-10.648
Καθαρή αύξηση/(μείωση) στα ταμειακά διαθέσιμα και ισοδύναμα χρήσης (α)+(β)+(γ)	2.914	1.359	2.490	647
Ταμειακά διαθέσιμα και ισοδύναμα έναρξης χρήσης	4.587	3.228	3.519	2.872
Ταμειακά διαθέσιμα και ισοδύναμα λήξης χρήσης	7.500	4.587	6.009	3.519

Οι συνοδευτικές σημειώσεις και τα παραρτήματα αποτελούν αναπόσπαστο μέρος των Χρηματοοικονομικών Καταστάσεων

ΣΗΜΕΙΩΣΕΙΣ ΕΠΙ ΤΩΝ ΧΡΗΜΑΤΟΟΙΚΟΝΟΜΙΚΩΝ ΚΑΤΑΣΤΑΣΕΩΝ

1. Γενικές Πληροφορίες για την Εταιρεία και τον Όμιλο

Η Εταιρεία «ΙΑΤΡΙΚΟ ΑΘΗΝΩΝ ΕΜΠΟΡΙΚΗ ΑΝΩΝΥΜΟΣ ΕΤΑΙΡΕΙΑ» με τον διακριτικό τίτλο «ΙΑΤΡΙΚΟ ΑΘΗΝΩΝ Ε.Α.Ε. (εφεξής η “Εταιρεία” ή η “Μητρική”) και οι θυγατρικές της (εφεξής ο “Όμιλος”) δραστηριοποιούνται στο χώρο της παροχής υπηρεσιών υγείας με την οργάνωση και εκμετάλλευση νοσηλευτικών μονάδων. Ο Όμιλος και η Εταιρεία έχουν την έδρα τους στο Δήμο Αμαρουσίου Αττικής, στην οδό Διστόμου 5-7 και κατά την 31/12/2019 απασχολούν 3.105 και 3.003 υπαλλήλους αντίστοιχα. Κατά την 31η Δεκεμβρίου 2018 ο αριθμός εργαζομένων του Ομίλου και της Εταιρείας ήταν 3.021 και 2.875 αντίστοιχα.

Η Εταιρεία λειτουργεί σύμφωνα με την ελληνική νομοθεσία και ειδικότερα τις διατάξεις του Ν. 4548/2018 περί ανωνύμων εταιρειών, ως αυτός ισχύει. Οι Οικονομικές Καταστάσεις αναρτώνται στην ιστοσελίδα <https://www.iatriko.gr>. Οι μετοχές της Εταιρείας είναι εισηγμένες στο Χρηματιστήριο Αθηνών. Οι ετήσιες οικονομικές καταστάσεις των ενοποιούμενων θυγατρικών εταιρειών, που προβλέπονται από την απόφαση 8/754/14.4.2016 του Διοικητικού Συμβουλίου της Επιτροπής Κεφαλαιαγοράς, αναρτώνται στο διαδίκτυο, στη διεύθυνση www.iatriko.gr.

Στοιχεία Επιχείρησης:

Διοικητικό Συμβούλιο:

Δρ. Γεώργιος Β. Αποστολόπουλος – Πρόεδρος Δ.Σ.

Δρ. Βασίλειος Γ. Αποστολόπουλος – Διευθύνων Σύμβουλος

Χρήστος Γ. Αποστολόπουλος – Αντιπρόεδρος Δ.Σ.

Νικόλαος Κορίτσας - Μέλος Δ.Σ. (Μη εκτελεστικό)

Αλεξάνδρα Μικρουλέα- Μέλος Δ.Σ. (Μη εκτελεστικό)

Βασιλική Μέγγου- Μέλος Δ.Σ. (Μη εκτελεστικό)

Γεώργιος Ζέρδιδας– Μέλος Δ.Σ. (Μη εκτελεστικό)

Έδρα Εταιρείας:

Διστόμου 5-7, Τ.Κ. 15125 Μαρούσι

ΑΡ.ΜΑΕ:

13782/06/Β/86/06

ΑΡ. Γ.Ε.ΜΗ:

356301000

Ελεγκτική Εταιρεία:

GRANT THORNTON A.E. ΟΡΚΩΤΩΝ ΕΛΕΓΚΤΩΝ ΚΑΙ ΣΥΜΒΟΥΛΩΝ

ΕΠΙΧΕΙΡΗΣΕΩΝ

Ζεφύρου 56

175 64 Π. Φάληρο

Οι εταιρείες, οι οποίες περιελήφθησαν στις Ετήσιες Ενοποιημένες Χρηματοοικονομικές Καταστάσεις του Ομίλου για την χρήση που έληξε την 31 Δεκεμβρίου 2019 μαζί με τα σχετικά ποσοστά παρατίθενται κατωτέρω. Δεν υπάρχει διαφοροποίηση στις εταιρείες και την μέθοδο ενσωμάτωσης σε σχέση με τις Ετήσιες Χρηματοοικονομικές Καταστάσεις του Ομίλου της χρήσης που έληξε την 31 Δεκεμβρίου 2018.

Όνομασία εταιρείας	Χώρα έδρας	Δραστηριότητα	% συμμετοχής 2019	% συμμετοχής 2018	Μέθοδος Ενσωμάτωσης
ΙΑΤΡΙΚΟ ΑΘΗΝΩΝ ΕΜΠΟΡΙΚΗ ΑΝΩΝΥΜΟΣ ΕΤΑΙΡΕΙΑ	ΕΛΛΑΔΑ	Παροχή υπηρεσιών υγείας			Μητρική Εταιρεία
ΙΑΤΡΙΚΗ ΤΕΧΝΙΚΗ ΑΕΒΕ	ΕΛΛΑΔΑ	Εμπορία Ιατρικού Εξοπλισμού & Υγειονομικού Υλικού	100,00%	100.00%	Ολική
ΕΡΕΥΝΑ ΕΑΕ	ΕΛΛΑΔΑ	Διαγνωστικό & Θεραπευτικό Κέντρο	51,00%	51.00%	Ολική
ΑΞΟΝΙΚΗ ΕΡΕΥΝΑ ΕΑΕ	ΕΛΛΑΔΑ	Διαγνωστικό Κέντρο	50,50%	50.50%	Ολική
ΚΕΝΤΡΟ ΦΥΣΙΟΘΕΡΑΠΕΙΑΣ & ΑΠΟΚΑΤΑΣΤΑΣΗΣ ΑΘΛΗΤΙΚΩΝ ΚΑΚΩΣΕΩΝ Α.Ε.*	ΕΛΛΑΔΑ	Παροχή Φυσιοθεραπείας & Αποκατάστασης Αθλητικών Κακώσεων	33,00%	33.00%	Ολική
HOSPITAL INTERNATIONAL AFFILIATES	ΕΛΛΑΔΑ	Οργάνωση & Διοίκηση Νοσηλευτικών Μονάδων	68,89%	68.89%	Ολική
MEDSANA BMC	ΡΟΥΜΑΝΙΑ	Διαγνωστικό Κέντρο	100,00%	100.00%	Ολική
BIOAXIS SRL (πρώην MEDSANA SRL)	ΡΟΥΜΑΝΙΑ	Διαγνωστικό Κέντρο	78,90%	78.90%	Ολική
EUROSITE ΥΓΕΙΑΣ Α.Ε.	ΕΛΛΑΔΑ	Ίδρυση & Νοσηλευτικών εκμετάλλευση πάρκινγκ	100,00%	100.00%	Ολική
ΓΑΙΑ ΜΑΙΕΥΤΙΚΟ ΚΑΙ ΓΥΝΑΙΚΟΛΟΓΙΚΟ ΚΕΝΤΡΟ ΑΘΗΝΩΝ Α.Ε.	ΕΛΛΑΔΑ	Μαιευτική και γυναικολογική κλινική	100,00%	100.00%	Ολική

* Η εταιρεία ενοποιείται στις χρηματοοικονομικές καταστάσεις του Ομίλου καθώς πληρούνται τα κριτήρια ΔΠΧΑ 10. Όπως αναφέρεται στη σημείωση 40, εντός του 2020, η Εταιρεία απέκτησε συνολικό ποσοστό συμμετοχής 51% στην εν λόγω θυγατρική.

2. Βάση σύνταξης των Χρηματοοικονομικών Καταστάσεων και επιμέτρησης

Οι εταιρικές και ενοποιημένες Χρηματοοικονομικές Καταστάσεις για την χρήση που έληξε στις 31/12/2019 (εφεξής οι «Χρηματοοικονομικές καταστάσεις») έχουν συνταχθεί σύμφωνα με τα Διεθνή Πρότυπα Χρηματοοικονομικής Αναφοράς (εφεξής «Δ.Π.Χ.Α.») που έχουν εκδοθεί από την Επιτροπή Διεθνών Λογιστικών Προτύπων (IASB), καθώς και των διερμηνειών τους όπως έχουν υιοθετηθεί από την Ευρωπαϊκή Ένωση μέχρι την 31η Δεκεμβρίου 2019. Ο Όμιλος εφαρμόζει όλα τα Διεθνή Λογιστικά Πρότυπα (ΔΛΠ), τα Διεθνή Πρότυπα Χρηματοοικονομικής Αναφοράς (ΔΠΧΑ) και τις Διερμηνείες τους που έχουν εφαρμογή στις εργασίες του. Δεν έχει γίνει προαιρετική εφαρμογή κάποιου Προτύπου πριν την ημερομηνία έναρξης εφαρμογής του.

Οι Χρηματοοικονομικές Καταστάσεις του Ομίλου έχουν καταρτιστεί βάσει της αρχής της συνέχισης της δραστηριότητας (going concern), η οποία προϋποθέτει ότι η Εταιρεία και οι θυγατρικές της θα έχουν τη δυνατότητα να συνεχίσουν τις λειτουργίες τους ως δρώσες οικονομικές οντότητες στο προβλεπόμενο μέλλον. Η χρήση αυτής της λογιστικής βάσης

λαμβάνει υπόψη την τρέχουσα και την προβλεπόμενη χρηματοοικονομική θέση του Ομίλου, αφού ληφθούν υπόψη και οι τρέχουσες συνθήκες και δράσεις που έχει σχεδιάσει και υλοποιεί η Διοίκηση όπως αναφέρεται στη σημείωση 5 των χρηματοοικονομικών καταστάσεων.

Οι Χρηματοοικονομικές Καταστάσεις του Ομίλου, έχουν συνταχθεί με βάση την αρχή του ιστορικού κόστους.

Οι Χρηματοοικονομικές Καταστάσεις παρουσιάζονται σε χιλιάδες ευρώ, εκτός αν αναφέρεται διαφορετικά. Σημειώνεται ότι τυχόν αποκλίσεις οφείλονται σε στρογγυλοποιήσεις.

Το Διοικητικό Συμβούλιο της Ιατρικό Αθηνών Ε.Α.Ε ενέκρινε τις ετήσιες Χρηματοοικονομικές Καταστάσεις για την χρήση που έληξε την 31 Δεκεμβρίου 2019, στις 29 Ιουνίου 2020. Επισημαίνεται ότι οι Χρηματοοικονομικές Καταστάσεις τελούν υπό την έγκριση της Τακτικής Γενικής Συνέλευσης των μετόχων της Εταιρείας.

3. Λειτουργικό νόμισμα και νόμισμα παρουσίασης

Οι Χρηματοοικονομικές Καταστάσεις παρουσιάζονται σε ευρώ, το οποίο είναι το λειτουργικό νόμισμα της Εταιρείας. Όλα τα ποσά έχουν στρογγυλοποιηθεί στην πλησιέστερη χιλιάδα, εκτός αν αναφέρεται διαφορετικά.

4. Λογιστικές εκτιμήσεις και παραδοχές

Η σύνταξη των Χρηματοοικονομικών Καταστάσεων σύμφωνα με τα ΔΠΧΑ απαιτεί όπως η Διοίκηση προβαίνει στην διενέργεια εκτιμήσεων και παραδοχών που επηρεάζουν τα ποσά των στοιχείων του ενεργητικού και παθητικού, την γνωστοποίηση ενδεχόμενων απαιτήσεων και υποχρεώσεων κατά την ημερομηνία των Χρηματοοικονομικών Καταστάσεων καθώς και τα ποσά των εσόδων και εξόδων κατά την διάρκεια της χρήσεως. Τα πραγματικά αποτελέσματα ενδέχεται να διαφέρουν από αυτές τις εκτιμήσεις.

Οι εν λόγω εκτιμήσεις, παραδοχές και κρίσεις επανεξετάζονται περιοδικά προκειμένου να ανταποκρίνονται στα τρέχοντα δεδομένα και να αντανακλούν τους εκάστοτε τρέχοντες κινδύνους και βασίζονται στην προγενέστερη εμπειρία της Διοίκησης του Ομίλου σε σχέση με το επίπεδο/όγκο των συναφών συναλλαγών ή γεγονότων. Οι αναθεωρήσεις στις λογιστικές εκτιμήσεις αναγνωρίζονται στην περίοδο που πραγματοποιήθηκαν και στις μελλοντικές λογιστικές περιόδους που επηρεάζουν.

Οι σημαντικότερες εκτιμήσεις και παραδοχές, οι οποίες αναφέρονται σε δεδομένα, η εξέλιξη των οποίων θα μπορούσε να έχει σημαντική επίδραση στα κονδύλια των Χρηματοοικονομικών Καταστάσεων περιγράφονται παρακάτω:

(α) Πρόβλεψη ποσού της αυτόματης επιστροφής (Clawback):

Στο πλαίσιο συμμόρφωσης με το νόμο 4172/2013 (ΦΕΚ 167Α/23-07-2013) και τις μεταγενέστερες υπουργικές αποφάσεις, οι οποίες ρυθμίζουν το ποσό της αυτόματης επιστροφής (Clawback) με αναδρομική ισχύ από 01/01/2013 και διάρκεια έως 31/12/2019, η Διοίκηση προβαίνει σε εκτιμήσεις για την επίδραση των διατάξεων αυτών στις Χρηματοοικονομικές Καταστάσεις. Με δεδομένο ότι οι βασικές παράμετροι υπολογισμού του Clawback δεν έχουν γνωστοποιηθεί και είναι μη οριστικοποιημένες, δύναται να παρουσιαστούν αποκλίσεις σε σχέση με τον οριστικό προσδιορισμό του Clawback του 2019 στο μέλλον, εφόσον παραμείνουν σε ισχύ οι υφιστάμενες αποφάσεις. Περισσότερες πληροφορίες δίνονται στην σημείωση 25.

(β) Πρόβλεψη για φόρο εισοδήματος:

Η πρόβλεψη για φόρο εισοδήματος με βάση το ΔΛΠ 12, υπολογίζεται με εκτίμηση των φόρων που θα καταβληθούν στις φορολογικές αρχές και περιλαμβάνει τον τρέχοντα φόρο εισοδήματος για κάθε χρήση καθώς και πρόβλεψη για τους πρόσθετους φόρους που πιθανόν να προκύψουν σε φορολογικούς ελέγχους. Η τελική εκκαθάριση των φόρων εισοδήματος πιθανόν να αποκλίσει από τα σχετικά ποσά τα οποία έχουν καταχωρηθεί στις Χρηματοοικονομικές Καταστάσεις. Περισσότερες πληροφορίες δίνονται στην σημείωση 17.

(γ) Υποχρεώσεις για καθορισμένες παροχές προσωπικού:

Οι υποχρεώσεις για καθορισμένες παροχές προσωπικού υπολογίζονται βάσει αναλογιστικών μεθόδων η διενέργεια των οποίων απαιτεί από τη Διοίκηση να εκτιμήσει συγκεκριμένες παραμέτρους όπως η μελλοντική αύξηση των αμοιβών των εργαζομένων και το επιτόκιο προεξόφλησης των εν λόγω υποχρεώσεων. Η Διοίκηση προσπαθεί, σε κάθε ημερομηνία αναφοράς, να εκτιμά με όσο το δυνατό καλύτερο τρόπο τις παραμέτρους αυτές. Λόγω της μακροπρόθεσμης φύσης αυτών των προγραμμάτων, τέτοιες εκτιμήσεις υπόκεινται σε σημαντική αβεβαιότητα. Περισσότερες πληροφορίες δίνονται στην σημείωση 30.

(δ) Απομείωση απαιτήσεων:

Εφαρμόζοντας από 1 Ιανουαρίου 2018, το νέο λογιστικό πρότυπο ΔΠΧΑ 9, η Διοίκηση αξιολογεί την ανακτησιμότητα των εμπορικών απαιτήσεων της Εταιρείας και του Ομίλου και προβαίνει σε εκτίμηση της απαιτούμενης πρόβλεψης απομείωσης για τις αναμενόμενες πιστωτικές ζημιές χρησιμοποιώντας όλες τις πληροφορίες που μπορούν να συλλεχθούν, βάσει τόσο ιστορικών όσο και παρόντων στοιχείων, αλλά και στοιχείων που αφορούν σε μελλοντικές εκτιμήσεις. Η Διοίκηση του Ομίλου προβαίνει σε περιοδική επανεκτίμηση της επάρκειας της σχηματισμένης προβλέψεως προς κάλυψη επισφαλών απαιτήσεων λαμβάνοντας υπόψη μεταξύ άλλων στοιχεία και εκτιμήσεις της Νομικής Υπηρεσίας του Ομίλου, στην βάση και των πρόσφατων εξελίξεων των υποθέσεων που διαχειρίζεται. Επιπλέον ο Όμιλος, προβαίνει σε απομείωση των εμπορικών απαιτήσεων, βάσει εκτιμήσεων που αφορούν το χρονισμό και το ύψος αποπληρωμής των απαιτήσεων, χρησιμοποιώντας ιστορικά δεδομένα. Περισσότερες πληροφορίες δίνονται στην σημείωση 25.

(ε) Αβέβαιη έκβαση εκκρεμών επίδικων υποθέσεων:

Οι εταιρείες του Ομίλου εμπλέκονται (υπό την ιδιότητα του εναγόμενου και του ενάγοντος) σε διάφορες δικαστικές υποθέσεις και διαδικασίες επιδιαιτησίας στο πλαίσιο της κανονικής λειτουργίας του. Ο καθορισμός των ενδεχόμενων υποχρεώσεων που σχετίζονται με τις δικαστικές διεκδικήσεις και τις απαιτήσεις είναι μία πολύπλοκη διαδικασία που περιλαμβάνει κρίσεις σχετικά με τις πιθανές συνέπειες και τις διερμηνείες σχετικά με τους νόμους και τους κανονισμούς. Εάν η Διοίκηση πιθανολογεί ότι θα απαιτηθεί εκροή πόρων για τον διακανονισμό της υποχρέωσης και το ποσό αυτό μπορεί να εκτιμηθεί αξιόπιστα τότε σχηματίζεται η αντίστοιχη πρόβλεψη. Όταν πρόσθετες πληροφορίες καθίστανται διαθέσιμες, η Διοίκηση του Ομίλου επανεξετάζει τα γεγονότα βάσει των οποίων μπορεί να οδηγηθεί και σε αναθεώρηση των εκτιμήσεών της. Περισσότερες πληροφορίες δίνονται στην σημείωση 38.

(στ) Ωφέλιμη ζωή αποσβέσιμων στοιχείων:

Η Διοίκηση του Ομίλου εξετάζει τις ωφέλιμες ζωές των αποσβέσιμων στοιχείων σε κάθε χρήση. Κατά την 31/12/2019, η Διοίκηση εκτιμά ότι οι ωφέλιμες ζωές αντιπροσωπεύουν την αναμενόμενη χρήση των στοιχείων του ενεργητικού.

(ζ) Απομείωση μη κυκλοφορούντων στοιχείων του ενεργητικού

Τα ενσώματα περιουσιακά στοιχεία συμπεριλαμβανομένων των επενδυτικών ακινήτων ελέγχονται για σκοπούς απομείωσης όταν γεγονότα ή αλλαγές στις συνθήκες υποδηλώνουν ότι η λογιστική τους αξία μπορεί να μην είναι ανακτήσιμη. Η ανακτήσιμη αξία προδιορίζεται ως η μεγαλύτερη αξία μεταξύ της εύλογης αξίας μείον τυχόν έξοδα διάθεσης και της αξίας λόγω χρήσης. Για τον υπολογισμό της αξίας λόγω χρήσης η Διοίκηση εκτιμά τις μελλοντικές ταμειακές ροές από το περιουσιακό στοιχείο ή την μονάδα δημιουργίας ταμειακών ροών και επιλέγει τον κατάλληλο συντελεστή προεξόφλησης για να υπολογίσει την παρούσα αξία των μελλοντικών ταμειακών ροών. Ο συντελεστής προεξόφλησης ο οποίος αντικατοπτρίζει τις τρέχουσες εκτιμήσεις της αγοράς για τη διαχρονική αξία του χρήματος, καθώς και τους κινδύνους που συνδέονται με τη συγκεκριμένη μονάδα δημιουργία ταμειακών ροών. Στον υπολογισμό χρησιμοποιούνται ταμειακές προβλέψεις βασισμένες σε εγκεκριμένα από τη Διοίκηση επιχειρηματικά σχέδια τα οποία συνήθως καλύπτουν περίοδο πέντε ετών. Ταμειακές ροές πέραν της περιόδου κατά την οποία οι προβλέψεις είναι διαθέσιμες, προεκτείνονται βάσει των εκτιμώμενων ρυθμών ανάπτυξης. Περισσότερες πληροφορίες για την αξιολόγηση ύπαρξης ενδείξεων απομείωσης επί των ενσώματων περιουσιακών στοιχείων του Ομίλου κατά την 31/12/2019 δίνονται στη σημείωση 19.

(θ) Αναβαλλόμενες φορολογικές απαιτήσεις

Η αναγνώριση αναβαλλόμενων φόρων ενεργητικού εμπεριέχει εκτιμήσεις αναφορικά με την ανακτησιμότητά τους και ειδικότερα, η αναγνώριση αναβαλλόμενων φορολογικών απαιτήσεων επί μεταφερόμενων φορολογικών ζημιών απαιτεί από τη Διοίκηση τη διενέργεια εκτιμήσεων αναφορικά με την μελλοντική πραγματοποίηση επαρκών φορολογικών κερδών, τα οποία θα επιτρέψουν την ανάκτησή τους και ανά φορολογικό καθεστώς στο οποίο δραστηριοποιείται η Εταιρεία και οι θυγατρικές του Ομίλου. Η Εταιρεία και οι θυγατρικές του Ομίλου δεν έχουν αναγνωρίσει μελλοντικές φορολογικές ωφέλειες επί των φορολογικών τους ζημιών. Περισσότερες πληροφορίες δίνονται στη σημείωση 23.

5. Δυνατότητα ομαλής συνέχισης της λειτουργικής δραστηριότητας της Εταιρείας

Οι ενοποιημένες και ατομικές χρηματοοικονομικές οικονομικές καταστάσεις έχουν καταρτιστεί βάσει της αρχής της συνέχισης της δραστηριότητας (going concern), η οποία προϋποθέτει ότι η Εταιρεία και οι θυγατρικές της θα έχουν τη δυνατότητα να συνεχίσουν τις λειτουργίες τους ως δρώσες οικονομικές οντότητες στο προβλεπόμενο μέλλον. Η χρήση αυτής της λογιστικής βάσης λαμβάνει υπόψη την τρέχουσα και την προβλεπόμενη χρηματοοικονομική θέση του Ομίλου και της Εταιρείας, αφού ληφθούν υπόψη και οι κάτωθι συνθήκες και δράσεις που έχει σχεδιάσει και υλοποιεί η Διοίκηση.

Ο Όμιλος και η Εταιρεία κατά την 31/12/2019 παρουσιάζουν αρνητικό κεφάλαιο κίνησης, καθώς οι βραχυπρόθεσμες υποχρεώσεις τους υπερβαίνουν τα κυκλοφορούντα στοιχεία του ενεργητικού κατά € 125.147 χιλ. και € 137.904 χιλ. αντίστοιχα. Το σημαντικότερο μέρος των βραχυπρόθεσμων υποχρεώσεων του Ομίλου και της Εταιρείας, ήτοι ποσό € 125.446 χιλ. και € 123.095 χιλ. αφορά σε δανειακές υποχρεώσεις καταβλητέες εντός των επόμενων 12 μηνών κατά την ημερομηνία αναφοράς των οικονομικών καταστάσεων.

Ειδικότερα, στις βραχυπρόθεσμες δανειακές υποχρεώσεις του Ομίλου και της Εταιρείας περιλαμβάνεται ποσό € 110.825 χιλ. που σχετίζεται με ομολογιακό δάνειο της Εταιρείας, το οποίο ήταν πληρωτέο εντός του Ιουλίου 2020. Κατά την ημερομηνία αναφοράς των συνημμένων οικονομικών καταστάσεων, η Εταιρεία είχε ήδη ξεκινήσει τις διαδικασίες και διαπραγματεύσεις για την αναδιάρθρωση του ομολογιακού δανείου, οι οποίες όμως καθυστέρησαν λόγω της πανδημίας και του lockdown που ακολουθήσε. Για τον λόγο αυτό, η Διοίκηση της Εταιρείας αιτήθηκε και έλαβε την 10/06/2020 την έγγραφη συγκατάθεση των πιστωτριών τραπεζών για την τροποποίηση ορισμένων όρων της δανειακής σύμβασης, συμπεριλαμβανομένης της μείωσης του επιτοκίου καθώς και της χρονικής μετάθεσης της αποπληρωμής συνολικού ποσού € 98.825 χιλ. τον Ιούλιο 2021. Ήδη, η Διοίκηση του Ομίλου αμέσως μετά την άρση των περιοριστικών μέτρων λόγω πανδημίας έχει επανεκκινήσει τις διαπραγματεύσεις με τις πιστώτριες τράπεζες για την ολοκλήρωση της αναδιάρθρωσης του ομολογιακού δανείου της Εταιρείας και εκτιμά ότι θα ολοκληρωθούν επιτυχώς εντός των επόμενων μηνών.

Παράλληλα, όπως αναφέρεται στη σημείωση 40 των οικονομικών καταστάσεων, η εμφάνιση της πανδημίας COVID-19, σε συνδυασμό με τα μέτρα που ελήφθησαν για την αντιμετώπισή της, επίδρασαν αρνητικά στην οικονομική δραστηριότητα τόσο σε παγκόσμιο επίπεδο όσο και στην Ελλάδα. Οι επιπτώσεις στον Όμιλο και την Εταιρεία ήταν όμως μικρότερες σε σχέση με τις συνολικές επιπτώσεις στην οικονομία.

Ως εκ τούτου, συνολικά για το χρονικό διάστημα Ιανουαρίου – Μαΐου 2020, οι εισαγωγές και τα Εξωτερικά περιστατικά παρουσίασαν μικρή μείωση σε σχέση με τη συγκριτική περίοδο για το 2019 με συνέπεια την αντίστοιχη μείωση των εσόδων.

Για την αντιμετώπιση ζητημάτων ρευστότητας που ενδεχομένως να ανακύψουν στο προβλεπόμενο μέλλον λόγω της πανδημίας, η Διοίκηση του Ομίλου έχει σχεδιάσει μία σειρά δράσεων που συνίσταται στη χρήση των μέτρων ανακούφισης που έχει θεσπίσει η Πολιτεία αλλά και τη χρήση επιπρόσθετων σημαντικών δανειακών γραμμών, για τις οποίες έχει ήδη εξασφαλιστεί προέγκριση μέσω του μηχανισμού εγγυοδοσίας. Παράλληλα, η Διοίκηση παρακολουθεί στενά την εξέλιξη των πωλήσεων και της λειτουργικής κερδοφορίας και είναι σε ετοιμότητα να αντιμετωπίσει τυχόν ταμειακές ανάγκες εφόσον προκύψουν λαμβάνοντας μέτρα περιορισμού δαπανών, αύξηση της εισπραξιμότητας και επανασχεδιασμό των επενδυτικών πλάνων (βλέπε σημείωση 40).

Συνολικά για το 2020 οι συνέπειες της πανδημίας στη χρηματοοικονομική θέση, απόδοση και ρευστότητα του Ομίλου και της Εταιρείας δεν μπορούν να προβλεφθούν με ακρίβεια, καθώς το φαινόμενο βρίσκεται σε εξέλιξη. Ωστόσο, υπό το πρίσμα των ανωτέρω δράσεων και της επιστροφής στην κανονικότητα σύμφωνα με το βασικό σενάριο, η Διοίκηση εκτιμά ότι δεν θα ανακύψουν για το προβλεπόμενο μέλλον ουσιώδη θέματα ρευστότητας.

6. Νέα Πρότυπα, Διερμηνείες, Αναθεωρήσεις και Τροποποιήσεις υφιστάμενων Προτύπων τα οποία έχουν τεθεί σε ισχύ και έχουν υιοθετηθεί από την Ευρωπαϊκή Ένωση

Οι κυριότερες λογιστικές αρχές και μέθοδοι που χρησιμοποιήθηκαν για την προετοιμασία και παρουσίαση αυτών των Χρηματοοικονομικών Καταστάσεων επεξηγούνται παρακάτω και είναι συνεπείς με αυτές που χρησιμοποιήθηκαν για τη σύνταξη των Ετήσιων Χρηματοοικονομικών Καταστάσεων της Εταιρείας και του Ομίλου για την χρήση που έληξε στις 31 Δεκεμβρίου του 2018, εκτός από τις αλλαγές σε Πρότυπα και Διερμηνείες που ισχύουν από την 1 Ιανουαρίου 2019 όπως παρουσιάζονται κατωτέρω.

6α. Νέα Πρότυπα, Διερμηνείες, αναθεωρήσεις και τροποποιήσεις υφιστάμενων Προτύπων τα οποία έχουν τεθεί σε ισχύ και έχουν υιοθετηθεί από την Ευρωπαϊκή Ένωση

Τα ακόλουθα νέα Πρότυπα, Διερμηνείες και τροποποιήσεις Προτύπων έχουν εκδοθεί από το Συμβούλιο Διεθνών Λογιστικών Προτύπων (IASB), έχουν υιοθετηθεί από την Ευρωπαϊκή Ένωση και η εφαρμογή τους είναι υποχρεωτική από την 01/01/2019 ή μεταγενέστερα.

• **ΔΠΧΑ 16 «Μισθώσεις» (εφαρμόζεται για ετήσιες περιόδους που ξεκινούν την ή μετά την 01/01/2019)**

Τον Ιανουάριο του 2016, το IASB προέβη στην έκδοση ενός νέου Προτύπου, του ΔΠΧΑ 16. Σκοπός του έργου του IASB ήταν η ανάπτυξη ενός νέου Προτύπου για μισθώσεις που καθορίζει τις αρχές τις οποίες εφαρμόζουν και τα δύο μέρη σε μία σύμβαση - δηλαδή και ο πελάτης («ο μισθωτής») και ο προμηθευτής («ο εκμισθωτής») - για την παροχή σχετικών πληροφοριών για τις μισθώσεις κατά τρόπο που απεικονίζει πιστά αυτές τις συναλλαγές. Για την επίτευξη αυτού του σκοπού, ο μισθωτής θα πρέπει να αναγνωρίσει τα περιουσιακά στοιχεία και τις υποχρεώσεις που απορρέουν από τη μίσθωση. Η επίδραση από την εφαρμογή στον Όμιλο και την Εταιρεία περιγράφεται στη σημείωση 6.γ.

• **ΕΔΔΠΧΑ 23 «Αβεβαιότητα σχετικά με Χειρισμούς Φόρου Εισοδήματος» (εφαρμόζεται για ετήσιες περιόδους που ξεκινούν την ή μετά την 01/01/2019)**

Τον Ιούνιο του 2017, το IASB προέβη στην έκδοση μίας νέας Διερμηνείας, της ΕΔΔΠΧΑ 23. Το ΔΛΠ 12 «Φόροι Εισοδήματος» προσδιορίζει τον λογιστικό χειρισμό του τρέχοντος και αναβαλλόμενου φόρου, αλλά δεν προσδιορίζει τον τρόπο με τον οποίο θα πρέπει να αντικατοπτρίζονται οι επιπτώσεις της αβεβαιότητας. Η ΕΔΔΠΧΑ 23 περιλαμβάνει τις επιπρόσθετες του ΔΛΠ 12 απαιτήσεις, προσδιορίζοντας τον τρόπο με τον οποίο θα πρέπει να αντικατοπτρίζονται οι επιπτώσεις της αβεβαιότητας στον λογιστικό χειρισμό των φόρων εισοδήματος. Η νέα Διερμηνεία δεν έχει επίδραση στις ενοποιημένες Οικονομικές Καταστάσεις.

• **Τροποποιήσεις στο ΔΠΧΑ 9: «Προπληρωθέντα Στοιχεία με Αρνητική Απόδοση» (εφαρμόζεται για ετήσιες περιόδους που ξεκινούν την ή μετά την 01/01/2019)**

Τον Οκτώβριο του 2017, το IASB προέβη στην έκδοση τροποποιήσεων περιορισμένου σκοπού στο ΔΠΧΑ 9. Βάσει των υφιστάμενων απαιτήσεων του ΔΠΧΑ 9, μία οικονομική οντότητα θα επιμετρούσε ένα χρηματοοικονομικό στοιχείο του ενεργητικού με αρνητική απόδοση στην εύλογη αξία μέσω των αποτελεσμάτων, καθώς το χαρακτηριστικό της «αρνητικής απόδοσης» θα μπορούσε να θεωρηθεί ότι δημιουργεί ενδεχόμενες ταμειακές ροές οι οποίες δεν αποτελούνται μόνο από πληρωμές κεφαλαίου και τόκου. Βάσει των τροποποιήσεων, οι οικονομικές οντότητες επιτρέπεται να επιμετρούν συγκεκριμένα προπληρωτέα χρηματοοικονομικά στοιχεία του ενεργητικού με αρνητική απόδοση στο αποσβεσμένο κόστος ή στην εύλογη αξία μέσω των λοιπών συνολικών εσόδων, εφόσον πληρείται μία συγκεκριμένη προϋπόθεση. Οι τροποποιήσεις δεν έχουν επίδραση στις ενοποιημένες Οικονομικές Καταστάσεις.

• **Τροποποιήσεις στο ΔΛΠ 28: «Μακροπρόθεσμες Συμμετοχές σε Συγγενείς και Κοινοπραξίες» (εφαρμόζεται για ετήσιες περιόδους που ξεκινούν την ή μετά την 01/01/2019)**

Τον Οκτώβριο του 2017, το IASB προέβη στην έκδοση τροποποιήσεων περιορισμένου σκοπού στο ΔΛΠ 28. Σκοπός των εν λόγω τροποποιήσεων είναι η παροχή διευκρινίσεων σχετικά με τον λογιστικό χειρισμό των μακροπρόθεσμων

συμμετοχών σε μία συγγενή ή κοινοπραξία – στις οποίες δεν εφαρμόζεται η μέθοδος της καθαρής θέσης – βάσει του ΔΠΧΑ 9. Οι τροποποιήσεις δεν έχουν επίδραση στις ενοποιημένες Οικονομικές Καταστάσεις.

- **Ετήσιες Βελτιώσεις των ΔΠΧΑ – Κύκλος 2015-2017 (εφαρμόζεται για ετήσιες περιόδους που ξεκινούν την ή μετά την 01/01/2019)**

Τον Δεκέμβριο του 2017, το IASB προέβη στην έκδοση «Ετήσιες Βελτιώσεις των ΔΠΧΑ – Κύκλος 2015-2017», η οποία αποτελείται από μία σειρά τροποποιήσεων σε ορισμένα Πρότυπα και αποτελεί μέρος του προγράμματος για τις ετήσιες βελτιώσεις στα ΔΠΧΑ. Οι τροποποιήσεις που περιλαμβάνονται στον κύκλο αυτόν είναι οι εξής: **ΔΠΧΑ 3 - ΔΠΧΑ 11:** Συμμετοχικά δικαιώματα που κατείχε προηγουμένως ο αποκτών σε μία από κοινού λειτουργία, **ΔΛΠ 12:** Επιπτώσεις στον φόρο εισοδήματος από πληρωμές για χρηματοοικονομικά μέσα ταξινομημένα ως στοιχεία των ιδίων κεφαλαίων, **ΔΛΠ 23:** Κόστη δανεισμού επιλέξιμα για κεφαλαιοποίηση. Οι τροποποιήσεις εφαρμόζονται για ετήσιες περιόδους που ξεκινούν την ή μετά την 1η Ιανουαρίου 2019. Οι τροποποιήσεις δεν έχουν επίδραση στις ενοποιημένες Οικονομικές Καταστάσεις.

- **Τροποποιήσεις στο ΔΛΠ 19: «Τροποποίηση, Περικοπή ή Διακανονισμός Προγράμματος Καθορισμένων Παροχών» (εφαρμόζεται για ετήσιες περιόδους που ξεκινούν την ή μετά την 01/01/2019)**

Τον Φεβρουάριο του 2018, το IASB προέβη στην έκδοση τροποποιήσεων περιορισμένου σκοπού στο ΔΛΠ 19, βάσει των οποίων μία οικονομική οντότητα απαιτείται να χρησιμοποιεί επικαιροποιημένες αναλογιστικές παραδοχές κατά τον προσδιορισμό του κόστους τρέχουσας υπηρεσίας και του καθαρού τόκου για την εναπομένουσα περίοδο μετά την τροποποίηση, την περικοπή ή τον διακανονισμό ενός προγράμματος καθορισμένων παροχών. Σκοπός των εν λόγω τροποποιήσεων είναι η ενίσχυση της κατανόησης των οικονομικών καταστάσεων και η παροχή περισσότερο χρήσιμων πληροφοριών στους χρήστες αυτών. Οι τροποποιήσεις δεν έχουν επίδραση στις ενοποιημένες Οικονομικές Καταστάσεις.

6β. Νέα Πρότυπα, Διερμηνείες και Τροποποιήσεις υφιστάμενων Προτύπων τα οποία δεν έχουν ακόμα τεθεί σε ισχύ ή δεν έχουν υιοθετηθεί από την Ευρωπαϊκή Ένωση

Τα ακόλουθα νέα Πρότυπα, Διερμηνείες και τροποποιήσεις Προτύπων έχουν εκδοθεί από το Συμβούλιο Διεθνών Λογιστικών Προτύπων (IASB), αλλά είτε δεν έχουν ακόμη τεθεί σε ισχύ είτε δεν έχουν υιοθετηθεί από την Ευρωπαϊκή Ένωση.

- **Αναθεώρηση του Εννοιολογικού Πλαισίου της Χρηματοοικονομικής Αναφοράς (εφαρμόζεται για ετήσιες περιόδους που ξεκινούν την ή μετά την 01/01/2020)**

Τον Μάρτιο του 2018, το IASB προέβη στην αναθεώρηση του Εννοιολογικού Πλαισίου της Χρηματοοικονομικής Αναφοράς, σκοπός της οποίας ήταν η ενσωμάτωση σημαντικών θεμάτων τα οποία δεν καλύπτονταν, καθώς επίσης και η επικαιροποίηση και παροχή διευκρινίσεων σε σχέση με συγκεκριμένες καθοδηγήσεις. Το αναθεωρημένο Εννοιολογικό Πλαίσιο της Χρηματοοικονομικής Αναφοράς περιλαμβάνει ένα νέο κεφάλαιο σχετικά με την επιμέτρηση, στο οποίο αναλύεται η έννοια της επιμέτρησης, συμπεριλαμβανομένων παραγόντων που πρέπει να λαμβάνονται υπόψη κατά την επιλογή μίας βάσης επιμέτρησης, θέματα σχετικά με την παρουσίαση και γνωστοποίηση στις Οικονομικές Καταστάσεις και καθοδήγηση αναφορικά με την αποανγνώριση στοιχείων του ενεργητικού και υποχρεώσεων από τις Οικονομικές Καταστάσεις. Περαιτέρω, το αναθεωρημένο Εννοιολογικό Πλαίσιο της Χρηματοοικονομικής Αναφοράς περιλαμβάνει βελτιωμένους ορισμούς των στοιχείων του ενεργητικού και των υποχρεώσεων, καθοδήγηση που υποβοηθά την εφαρμογή των εν λόγω ορισμών, επικαιροποίηση των κριτηρίων για την αναγνώριση των στοιχείων του ενεργητικού και των υποχρεώσεων, καθώς επίσης και διευκρινίσεις σε σημαντικούς τομείς, όπως οι ρόλοι της διαχείρισης, της συντηρητικότητας και της αβεβαιότητας κατά την επιμέτρηση στην χρηματοοικονομική πληροφόρηση. Ο Όμιλος θα εξετάσει την επίπτωση όλων των παραπάνω στις Οικονομικές του Καταστάσεις, αν και δεν αναμένεται να έχουν καμία. Τα ανωτέρω δεν έχουν υιοθετηθεί από την Ευρωπαϊκή Ένωση.

- **Τροποποιήσεις στις Αναφορές του Εννοιολογικού Πλαισίου της Χρηματοοικονομικής Αναφοράς (εφαρμόζεται για ετήσιες περιόδους που ξεκινούν την ή μετά την 01/01/2020)**

Τον Μάρτιο του 2018, το IASB προέβη στην έκδοση Τροποποιήσεων στις Αναφορές του Εννοιολογικού Πλαισίου της Χρηματοοικονομικής Αναφοράς, σε συνέχεια της αναθεώρησής του. Ορισμένα Πρότυπα περιλαμβάνουν ρητές αναφορές σε προγενέστερες εκδόσεις του Εννοιολογικού Πλαισίου της Χρηματοοικονομικής Αναφοράς. Σκοπός των εν λόγω τροποποιήσεων είναι η επικαιροποίηση των ως άνω αναφορών και η υποστήριξη για τη μετάβαση στο αναθεωρημένο Εννοιολογικό Πλαίσιο της Χρηματοοικονομικής Αναφοράς. Ο Όμιλος θα εξετάσει την επίπτωση όλων των παραπάνω στις Οικονομικές του Καταστάσεις, αν και δεν αναμένεται να έχουν καμία. Τα ανωτέρω έχουν υιοθετηθεί από την Ευρωπαϊκή Ένωση με ημερομηνία έναρξης ισχύος την 01/01/2020.

- **Τροποποιήσεις στο ΔΛΠ 1 και στο ΔΛΠ 8: «Ορισμός του Ουσιώδους» (εφαρμόζεται για ετήσιες περιόδους που ξεκινούν την ή μετά την 01/01/2020)**

Τον Οκτώβριο του 2018, το IASB προέβη στην έκδοση τροποποιήσεων στον ορισμό του ουσιώδους, προκειμένου να καταστεί ευκολότερο για τις εταιρείες να προβούν σε άσκηση κρίσης σχετικά με το ουσιώδες μέγεθος. Ο ορισμός του ουσιώδους βοηθά τις εταιρείες να αποφασίσουν ποιες πληροφορίες θα πρέπει να περιληφθούν στις Οικονομικές τους Καταστάσεις. Ο νέος ορισμός τροποποιεί το ΔΛΠ 1 και το ΔΛΠ 8. Οι τροποποιήσεις αποσαφηνίζουν τον ορισμό του ουσιώδους και πώς αυτός θα πρέπει να εφαρμοστεί, συμπεριλαμβάνοντας στον ορισμό καθοδήγηση η οποία μέχρι τώρα περιλαμβανόταν σε άλλα Πρότυπα. Ο Όμιλος θα εξετάσει την επίπτωση όλων των παραπάνω στις Οικονομικές του Καταστάσεις, αν και δεν αναμένεται να έχουν καμία. Τα ανωτέρω έχουν υιοθετηθεί από την Ευρωπαϊκή Ένωση με ημερομηνία έναρξης ισχύος την 01/01/2020.

- **Τροποποιήσεις στα ΔΠΧΑ 9, ΔΛΠ 39 και ΔΠΧΑ 7: “Αναμόρφωση Σημείου Αναφοράς Επιτοκίου” (εφαρμόζεται για ετήσιες περιόδους που ξεκινούν την ή μετά την 01/01/2020)**

Τον Σεπτέμβριο του 2019, το IASB προέβη στην έκδοση τροποποιήσεων σε ορισμένες απαιτήσεις συγκεκριμένων λογιστικών χειρισμών αντιστάθμισης, προκειμένου να εξομαλύνει ενδεχόμενες επιπτώσεις που προκύπτουν από την αβεβαιότητα η οποία προέρχεται από την αναμόρφωση του Σημείου Αναφοράς Επιτοκίου. Οι τροποποιήσεις σχεδιάστηκαν για να υποστηρίξουν την παροχή χρήσιμων χρηματοοικονομικών πληροφοριών από τις εταιρείες κατά τη διάρκεια της περιόδου αβεβαιότητας, η οποία προκύπτει από τη σταδιακή κατάργηση των σημείων αναφοράς επιτοκίου, όπως τα διατραπεζικά επιτόκια. Επιπλέον, οι εταιρείες απαιτείται να παράσχουν πρόσθετες πληροφορίες στους επενδυτές αναφορικά με τις σχέσεις αντιστάθμισης που επηρεάζονται άμεσα από τις εν λόγω συνθήκες αβεβαιότητας. Ο Όμιλος θα εξετάσει την επίπτωση όλων των παραπάνω στις Οικονομικές του Καταστάσεις, αν και δεν αναμένεται να έχουν καμία. Τα ανωτέρω έχουν υιοθετηθεί από την Ευρωπαϊκή Ένωση με ημερομηνία έναρξης ισχύος την 01/01/2020.

- **Τροποποιήσεις στο ΔΠΧΑ 3: «Ορισμός μίας Επιχείρησης» (εφαρμόζεται για ετήσιες περιόδους που ξεκινούν την ή μετά την 01/01/2020)**

Τον Οκτώβριο του 2018, το IASB προέβη στην έκδοση τροποποιήσεων περιορισμένου σκοπού στο ΔΠΧΑ 3 προκειμένου να βελτιώσει τον ορισμό μίας επιχείρησης. Οι τροποποιήσεις θα βοηθήσουν τις εταιρείες να προσδιορίσουν αν μία απόκτηση αποτελεί συνένωση επιχειρήσεων ή απόκτηση στοιχείων του ενεργητικού. Ο τροποποιημένος ορισμός επισημαίνει ότι η εκροή μίας επιχείρησης είναι να παρέχει αγαθά και υπηρεσίες στους πελάτες, ενώ ο προγενέστερος ορισμός εστίαζε στις αποδόσεις υπό τη μορφή μερισμάτων, χαμηλότερου κόστους ή άλλων οικονομικών οφελών στους επενδυτές και σε τρίτους. Επιπλέον της τροποποίησης του ορισμού της επιχείρησης, το IASB μέσω της εν λόγω έκδοσης παρέχει συμπληρωματική καθοδήγηση. Ο Όμιλος θα εξετάσει την επίπτωση όλων των παραπάνω στις Οικονομικές του Καταστάσεις, αν και δεν αναμένεται να έχουν καμία. Τα ανωτέρω δεν έχουν υιοθετηθεί από την Ευρωπαϊκή Ένωση.

- **ΔΠΧΑ 17 «Ασφαλιστικές Συμβάσεις» (εφαρμόζεται για ετήσιες περιόδους που ξεκινούν την ή μετά την 01/01/2021)**

Τον Μάιο του 2017, το IASB προέβη στην έκδοση ενός νέου Προτύπου, του ΔΠΧΑ 17, το οποίο αντικαθιστά ένα ενδιάμεσο Πρότυπο, το ΔΠΧΑ 4. Σκοπός του έργου του IASB ήταν η ανάπτυξη ενός ενιαίου Προτύπου βασισμένου στις αρχές (principle-based standard) για τον λογιστικό χειρισμό όλων των τύπων ασφαλιστικών συμβάσεων,

συμπεριλαμβανομένων και των συμβάσεων ανασφάλισης που κατέχει ένας ασφαλιστικός φορέας. Ένα ενιαίο Πρότυπο βασισμένο στις αρχές θα ενισχύσει τη συγκρισιμότητα της χρηματοοικονομικής αναφοράς μεταξύ οικονομικών οντοτήτων, δικαιοδοσιών και κεφαλαιαγορών. Το ΔΠΧΑ 17 καθορίζει τις απαιτήσεις που θα πρέπει να εφαρμόζει μία οικονομική οντότητα στη χρηματοοικονομική πληροφόρηση που σχετίζεται με ασφαλιστικές συμβάσεις που εκδίδει και συμβάσεις ανασφάλισης που κατέχει. Ο Όμιλος θα εξετάσει την επίπτωση όλων των παραπάνω στις Οικονομικές του Καταστάσεις, αν και δεν αναμένεται να έχουν καμία. Τα ανωτέρω δεν έχουν υιοθετηθεί από την Ευρωπαϊκή Ένωση.

- **Τροποποιήσεις στο ΔΛΠ 1 «Ταξινόμηση Υποχρεώσεων ως Βραχυπρόθεσμες ή Μακροπρόθεσμες» (εφαρμόζεται για ετήσιες περιόδους που ξεκινούν την ή μετά την 01/01/2022)**

Τον Ιανουάριο του 2020, το IASB προέβη στην έκδοση τροποποιήσεων του ΔΛΠ 1 που επηρεάζουν τις απαιτήσεις για την παρουσίαση των υποχρεώσεων. Συγκεκριμένα, οι τροποποιήσεις αποσαφηνίζουν ένα από τα κριτήρια ταξινόμησης μιας υποχρέωσης ως μακροπρόθεσμη, την απαίτηση για μία οντότητα να έχει το δικαίωμα να αναβάλει τον διακανονισμό της υποχρέωσης για τουλάχιστον 12 μήνες μετά την περίοδο αναφοράς. Οι τροποποιήσεις περιλαμβάνουν: α) αποσαφήνιση ότι το δικαίωμα μίας οντότητας για αναβολή του διακανονισμού θα πρέπει να υφίσταται κατά την ημερομηνία αναφοράς, β) αποσαφήνιση ότι η ταξινόμηση της υποχρέωσης δεν επηρεάζεται από τις προθέσεις ή προσδοκίες της διοίκησης σχετικά με την εξάσκηση του δικαιώματος αναβολής του διακανονισμού, γ) επεξηγούν πώς οι συνθήκες δανεισμού επηρεάζουν την ταξινόμηση, και δ) αποσαφήνιση των απαιτήσεων σχετικά με την ταξινόμηση υποχρεώσεων μίας οντότητας που πρόκειται να ή ενδεχομένως να διακανονίσει μέσω έκδοσης ιδίων συμμετοχικών τίτλων. Ο Όμιλος θα εξετάσει την επίπτωση όλων των παραπάνω στις Οικονομικές του Καταστάσεις, αν και δεν αναμένεται να έχουν καμία. Τα ανωτέρω δεν έχουν υιοθετηθεί από την Ευρωπαϊκή Ένωση.

6.γ. Μεταβολές σε Λογιστικές Πολιτικές

- **ΔΠΧΑ 16 «Μισθώσεις»**

Το ΔΠΧΑ 16 «Μισθώσεις» αντικαθιστά τον υφιστάμενο λογιστικό χειρισμό βάσει των ΔΛΠ 17 «Μισθώσεις», ΕΔΔΠΧΑ 4 «Προσδιορισμός των συμφωνιών που περιέχουν μίσθωση», SIC 15 «Λειτουργικές Μισθώσεις – Κίνητρα» και SIC 27 «Αξιολόγηση συναλλαγών που έχουν τη νομική μορφή μίσθωσης».

Σύμφωνα με το νέο Πρότυπο, ο λογιστικός χειρισμός των μισθώσεων για τους εκμισθωτές παραμένει αντίστοιχος με αυτόν του ΔΛΠ 17, δηλαδή οι εκμισθωτές ταξινομούν τις μισθώσεις τους σε χρηματοοικονομικές και λειτουργικές.

Αναφορικά με το λογιστικό χειρισμό των μισθώσεων για τους μισθωτές, το ΔΠΧΑ 16 εισάγει ένα ενιαίο μοντέλο αναγνώρισης των μισθώσεων στις οικονομικές καταστάσεις, σύμφωνα με το οποίο ο μισθωτής αναγνωρίζει στην Κατάσταση Οικονομικής Θέσης δικαιώματα χρήσης στοιχείων του ενεργητικού και υποχρεώσεις μίσθωσης κατά την ημερομηνία που τα πάγια καθίστανται διαθέσιμα για χρήση ενώ παρέχει και συγκεκριμένες πρακτικές διευκόλυνσης όπως αναλύονται κατωτέρω.

Ο Όμιλος και η Εταιρεία εφάρμοσαν το νέο Πρότυπο από την 1η Ιανουαρίου 2019 χρησιμοποιώντας την τροποποιημένη αναδρομική προσέγγιση. Ως εκ τούτου, τα συγκριτικά στοιχεία στην χρηματοοικονομική θέση της 31ης Δεκεμβρίου 2018 δεν έχουν επαναδιατυπωθεί και παρουσιάζονται σύμφωνα με όσα προβλέπονταν από το ΔΛΠ 17.

Ο Όμιλος και η Εταιρεία έκαναν χρήση των κατωτέρω πρακτικών διευκόλυνσης όπως προβλέπεται από το ΔΠΧΑ 16:

- Ο Όμιλος εφάρμοσε τις απαιτήσεις του ΔΠΧΑ 16 μόνο σε όσες συμβάσεις ήταν σε ισχύ κατά την 1η Ιανουαρίου 2019 και είχαν αναγνωριστεί ως μισθώσεις με βάση το ΔΛΠ 17.
- Οι μισθώσεις με χρονική διάρκεια μικρότερη των 12 μηνών καθώς και οι μισθώσεις χαμηλής αξίας εξαιρέθηκαν από την εφαρμογή του νέου Προτύπου.
- Χρησιμοποιήθηκε ένα ενιαίο προεξοφλητικό επιτόκιο σε κάθε κατηγορία μισθώσεων με παρόμοια χαρακτηριστικά (όπως η διάρκεια μίσθωσης, η φύση του παγίου κλ.π.)

- Εξαιρέθηκαν οι αρχικές άμεσες δαπάνες από την επιμέτρηση των δικαιωμάτων χρήσης παγίων περιουσιακών στοιχείων κατά την ημερομηνία αρχικής εφαρμογής.
- Συμβάσεις οι οποίες εμπεριέχουν όρους επέκτασης ή λύσης αξιολογήθηκαν με βάση την προγενέστερη εμπειρία.

Οι μισθώσεις αναγνωρίζονται στην Κατάσταση Χρηματοοικονομικής θέσης ως ένα δικαίωμα χρήσης στοιχείου του ενεργητικού και μία υποχρέωση μίσθωσης, την ημερομηνία που το μισθωμένο πάγιο καθίσταται διαθέσιμο για χρήση. Τα δικαιώματα χρήσης των περιουσιακών στοιχείων κατά την 1η Ιανουαρίου 2019, αναγνωρίζονται σε ποσό που ισούται με την υποχρέωση από μισθώσεις.

Τα δικαιώματα χρήσης στοιχείων του ενεργητικού επιμετρώνται αρχικά στο κόστος το οποίο περιλαμβάνει το ποσό της αρχικής επιμέτρησής της υποχρέωσης μίσθωσης, αρχικές δαπάνες που είναι άμεσα συνδεδεμένες με το μίσθιο, τα κόστη αποκατάστασης και τις πληρωμές μισθώσεων που έγιναν την ημερομηνία έναρξης ή πριν αυτή, μειωμένες κατά ποσό εκπτώσεων ή άλλων κινήτρων.

Μετά την αρχική αναγνώριση, τα δικαιώματα χρήσης στοιχείων του ενεργητικού αποσβένονται με τη σταθερή μέθοδο στη μικρότερη περίοδο μεταξύ της ωφέλιμης ζωής του στοιχείου και της διάρκειας μίσθωσής του και υπόκεινται σε έλεγχο απομείωσης της αξίας τους.

Οι υποχρεώσεις μίσθωσης αναγνωρίζονται αρχικά σε ποσό ίσο με την παρούσα αξία των μισθωμάτων κατά τη συνολική διάρκεια της μίσθωσης και περιλαμβάνουν τα συμβατικά σταθερά μισθώματα, μεταβλητά μισθώματα που εξαρτώνται από κάποιον δείκτη και ποσά που σχετίζονται με πληρωμές υπολειμματικής αξίας και αναμένονται να πληρωθούν. Επίσης, περιλαμβάνουν την τιμή εξάσκησης δικαιώματος αγοράς, καθώς και ποσά κυρώσεων λήξης μιας σύμβασης στην περίπτωση που είναι σχεδόν βέβαιο ότι ο εκμισθωτής θα ασκήσει το δικαίωμα αυτό. Για τον υπολογισμό της παρούσας αξίας των μισθωμάτων χρησιμοποιείται το τεκμαρτό επιτόκιο της μίσθωσης ή σε περίπτωση που αυτό δεν προσδιορίζεται από τη σύμβαση, το επιτόκιο επιπρόσθετου δανεισμού (incremental borrowing rate). Το επιτόκιο αυτό αντιπροσωπεύει το κόστος που θα όφειλε να καταβάλει ο μισθωτής για να δανειστεί το απαραίτητο κεφάλαιο ώστε να αποκτήσει ένα στοιχείο ενεργητικού με παρόμοια χαρακτηριστικά, και συνθήκες με το μισθωμένο στοιχείο σε ένα παρόμοιο οικονομικό περιβάλλον. Κατά την 1η Ιανουαρίου 2019, το μέσο σταθμικό προεξοφλητικό επιτόκιο που εφαρμόστηκε για τον Όμιλο και την Εταιρεία ήταν 4,53%.

Μετά την αρχική αναγνώριση, το ποσό των υποχρεώσεων μίσθωσης προσαυξάνεται με το χρηματοοικονομικό τους κόστος και μειώνεται με την πληρωμή των μισθωμάτων. Στην περίπτωση που υπάρξει μεταβολή στο ποσό των μισθωμάτων λόγω μεταβολής κάποιου δείκτη, στην εκτίμηση της υπολειμματικής αξίας ή στην αξιολόγηση ενός δικαιώματος αγοράς, επέκτασης ή λήξης της σύμβασης, τότε γίνεται επανεκτίμηση του ποσού της υποχρέωσης.

Τα περιουσιακά στοιχεία με δικαίωμα χρήσης περιλαμβάνονται στο κονδύλι «Ενσώματα Περιουσιακά Στοιχεία» και οι υποχρεώσεις από μισθώσεις περιλαμβάνονται στο κονδύλι «Δανειακές Υποχρεώσεις» στην Κατάσταση Χρηματοοικονομικής θέσης.

Ως εκμισθωτής

Αναφορικά με τον εκμισθωτή, το ΔΠΧΑ 16 ουσιαστικά διατηρεί τους λογιστικούς χειρισμούς που προβλέπονταν στο ΔΛΠ 17. Επομένως, ο εκμισθωτής συνεχίζει να ταξινομεί τις μισθώσεις του ως λειτουργικές ή χρηματοδοτικές και να λογιστικοποιεί αυτούς τους δύο τύπους μισθώσεων διαφορετικά.

Επίδραση από την υιοθέτηση του ΔΠΧΑ 16

Η επίδραση των προσαρμογών στα οικονομικά μεγέθη του Ομίλου και της Εταιρείας από την εφαρμογή του νέου Προτύπου ΔΠΧΑ 16 «Μισθώσεις» αναλύεται στον κατωτέρω πίνακα. Τυχόν γραμμές οι οποίες δεν επηρεάστηκαν από τις αλλαγές που επέφερε το νέο Πρότυπο δεν περιλαμβάνονται στον πίνακα.

ΕΤΗΣΙΑ ΟΙΚΟΝΟΜΙΚΗ ΕΚΘΕΣΗ ΓΙΑ ΤΗ ΧΡΗΣΗ ΠΟΥ ΕΛΗΞΕ ΣΤΙΣ 31 ΔΕΚΕΜΒΡΙΟΥ 2019

Ποσά σε χιλιάδες Ευρώ	Όμιλος	Εταιρεία
Δεσμεύσεις από λειτουργικές μισθώσεις κατά την 31/12/2018	12.336	11.751
Βραχυπρόθεσμες μισθώσεις		
Μισθώσεις χαμηλής αξίας	(29)	(29)
Υποχρεώσεις κατά την 1η Ιανουαρίου 2019 προ προεξόφλησης	12.307	11.722
Μέσο σταθμικό προεξοφλητικό επιτόκιο κατά την 1η Ιανουαρίου 2019	4,53%	4,53%
Υποχρεώσεις μισθώσεων κατά την 1η Ιανουαρίου 2019	9.722	9.195
Εκ των οποίων:		
Μακροπρόθεσμες υποχρεώσεις μισθώσεων	7.740	7.241
Βραχυπρόθεσμες υποχρεώσεις μισθώσεων	1.982	1.954
Υποχρεώσεις μισθώσεων κατά την 1η Ιανουαρίου 2019	9.722	9.195
Δικαίωμα Χρήσης κατά την 1η Ιανουαρίου 2019	9.722	9.195

Τα αναγνωρισμένα δικαιώματα χρήσης των περιουσιακών στοιχείων του ενεργητικού σχετίζονται με τις παρακάτω κατηγορίες παγίων και περιλαμβάνονται στο κονδύλι «Ενσώματα Πάγια» και αναλύονται ως εξής:

	Όμιλος				
	Γήπεδα - Οικόπεδα	Κτίρια	Μηχανήματα	Μεταφορικά Μέσα	Σύνολο
Κόστος κτήσης την 01/01/2019	-	-	-	-	-
Επίδραση ΔΠΧΑ 16 01/01/2019	60	9.446	70	146	9.722
Αναθεωρημένο Κόστος Κτήσης την 01/01/2019	60	9.446	70	146	9.722
Προσθήκες	1.968	2.102	2.750	185	7.004
Κόστος κτήσης την 31/12/2019	2.028	11.548	2.820	331	16.726
Αποσβέσεις την 01/01/2019	-	-	-	-	-
Προσθήκες	-277	-2.040	-135	-111	-2.562
Κόστος κτήσης την 31/12/2019	-277	-2.040	-135	-111	-2.562
Αναπόσβεστη αξία 31/12/2019	1.751	9.508	2.685	221	14.164

	Εταιρεία				Σύνολο
	Γήπεδα - Οικόπεδα	Κτίρια	Μηχανήματα	Μεταφορικά Μέσα	
Κόστος κτήσης την 01/01/2019	-	-	-	-	-
Επίδραση ΔΠΧΑ 16 01/01/2019	60	8.733	257	146	9.195
Αναθεωρημένο Κόστος Κτήσης την 01/01/2019	60	8.733	257	146	9.195
Προσθήκες	1.967	242	3.270	198	5.677
Κόστος κτήσης την 31/12/2019	2.027	8.975	3.527	344	14.873
Αποσβέσεις την 01/01/2019	-	-	-	-	-
Προσθήκες	-277	-1.807	-257	-111	-2.451
Κόστος κτήσης την 31/12/2019	-277	-1.807	-257	-111	-2.451
Αναπόσβεστη αξία 31/12/2019	1.751	7.168	3.270	233	12.422

Επιπλέον, σε σχέση με τις παραπάνω μισθώσεις ο Όμιλος και η Εταιρεία αναγνώρισαν αποσβέσεις και χρηματοοικονομικά έξοδα αντί για έξοδα από μισθώσεις. Για την ετήσια περίοδο που έληξε την 31^η Δεκεμβρίου 2019 ο Όμιλος αναγνώρισε ευρώ 2.562 χιλ. αποσβέσεις και ευρώ 453 χιλ. για χρηματοοικονομικά έξοδα ενώ η Εταιρεία ευρώ 2.451 χιλ. και ευρώ 409 χιλ. αντίστοιχα.

Τα Κέρδη προ τόκων, φόρων χρηματοδοτικών, επενδυτικών αποτελεσμάτων και αποσβέσεων (EBITDA) για την ετήσια περίοδο που έληξε την 31^η Δεκεμβρίου 2019 έχουν επηρεαστεί θετικά κατά ευρώ 2.766 χιλ. στον Όμιλο και κατά ευρώ 2.636 χιλ. στην Εταιρεία λόγω της υιοθέτησης του ΔΠΧΑ 16.

6δ. Σημαντικές λογιστικές μέθοδοι και αρχές

6.1 Ενοποίηση:

Οι ενοποιημένες Χρηματοοικονομικές Καταστάσεις της Εταιρείας περιλαμβάνουν τις Χρηματοοικονομικές Καταστάσεις της μητρικής Εταιρείας καθώς και όλων των θυγατρικών εταιρειών στις οποίες ασκεί έλεγχο. Θυγατρικές εταιρείες είναι οι εταιρείες στις οποίες η Εταιρεία ασκεί έλεγχο άμεσα, ή έμμεσα μέσω άλλων θυγατρικών εταιρειών. Έλεγχος υπάρχει όταν μια εταιρεία έχει την εξουσία, άμεσα ή έμμεσα, να κατευθύνει τις χρηματοοικονομικές και λειτουργικές αρχές μιας οντότητας, με σκοπό την αποκόμιση οφέλους από τις δραστηριότητες της. Για την εκτίμηση της ύπαρξης ελέγχου, λαμβάνονται υπόψη τυχόν δικαιώματα ψήφου τα οποία προς το παρόν μπορούν να ασκούνται ή δύναται να τροποποιηθούν. Οι θυγατρικές ενοποιούνται από την ημερομηνία που ο ουσιαστικός έλεγχος μεταφέρεται στον Όμιλο και παύουν να ενοποιούνται από την ημέρα κατά την οποία ο έλεγχος παύει να υφίσταται.

Οι ενοποιημένες Χρηματοοικονομικές Καταστάσεις περιλαμβάνουν τις Χρηματοοικονομικές Καταστάσεις της θυγατρικής Κέντρο Φυσιοθεραπείας & Αποκατάστασης Αθλητικών Κακώσεων Α.Ε., στην οποία αν και η μητρική κατέχει λιγότερο από το 50% των δικαιωμάτων ψήφου, ασκεί έλεγχο μέσω της δυνατότητας διορισμού της πλειοψηφίας των μελών του Διοικητικού Συμβουλίου. Όπως αναφέρεται στη σημείωση 40, εντός του 2020, η Εταιρεία απέκτησε συνολικό ποσοστό συμμετοχής 51% στην εν λόγω θυγατρική.

Οι θυγατρικές εταιρείες του Ομίλου «Έρευνα Ε.Α.Ε.», «Αξονική Έρευνα Ε.Α.Ε.» και «Hospital Affiliates Α.Ε.» σύμφωνα με αποφάσεις των Γενικών Συνελεύσεων τους έχουν τεθεί σε εκκαθάριση. Προγενέστερα και καθόλη την διάρκεια της χρήσης 2006, οι εταιρείες «Έρευνα Ε.Α.Ε.» και «Αξονική Έρευνα Ε.Α.Ε.» μεταβίβασαν μαζί με τα παραγωγικά τους πάγια – μηχανολογικό εξοπλισμό, τις λειτουργίες τους στην Μητρική εταιρεία με συνέπεια, οι Χρηματοοικονομικές Καταστάσεις τους να μην περιλαμβάνουν μη κυκλοφορούντα περιουσιακά στοιχεία. Επομένως, η εκκαθάριση όλων των ανωτέρω εταιρειών δεν έχει θεωρηθεί ως διακοπή δραστηριότητα, ώστε να συντρέχουν οι προϋποθέσεις του Δ.Π.Χ.Α. 5 «Μη κυκλοφορούντα περιουσιακά στοιχεία που κατέχονται για πώληση και διακοπείσες δραστηριότητες» προκειμένου να παρουσιαστούν διακεκριμένα τα λειτουργικά τους αποτελέσματα και τα περιουσιακά τους στοιχεία.

Όλες οι ενδοεταιρικές συναλλαγές, υπόλοιπα και μη πραγματοποιημένα κέρδη από συναλλαγές μεταξύ των εταιρειών του Ομίλου έχουν απαλειφθεί στις ενοποιημένες χρηματοοικονομικές καταστάσεις. Τα μη πραγματοποιηθέντα κέρδη για συναλλαγές μεταξύ των συγγενών εταιρειών απαλείφονται έναντι του ποσοστού συμμετοχής του Ομίλου στη συγγενή εταιρεία. Οι μη πραγματοποιημένες ζημιές, επίσης απαλείφονται, εκτός εάν η συναλλαγή παρέχει ενδείξεις απομείωσης, του μεταβιβασθέντος στοιχείου Ενεργητικού. Όπου απαιτήθηκε, οι λογιστικές αρχές των θυγατρικών και των συγγενών, έχουν τροποποιηθεί έτσι ώστε να διασφαλιστεί η συνέπεια με τις λογιστικές αρχές που υιοθετήθηκαν από τον Όμιλο. Όλες οι θυγατρικές που ενοποιούνται συντάσσουν τις χρηματοοικονομικές τους καταστάσεις για την ίδια περίοδο και την ίδια ημερομηνία (31 Δεκεμβρίου) με αυτήν της μητρικής με εξαίρεση τις θυγατρικές «Έρευνα Ε.Α.Ε.» και «Αξονική Έρευνα Ε.Α.Ε.», που συντάσσουν χρηματοοικονομικές καταστάσεις για περιόδους 1/7-30/6. Όμως για σκοπούς ενοποίησης συντάχθηκαν χρηματοοικονομικές καταστάσεις των εν λόγω εταιρειών που αφορούσαν την ίδια περίοδο με αυτήν της Μητρικής (1/1/2019-31/12/2019), οι οποίες και περιλήφθηκαν στην ενοποίηση.

Οι ζημιές των θυγατρικών αποδίδονται στα δικαιώματα που δεν συνιστούν έλεγχο, ακόμα και αν αυτό έχει ως αποτέλεσμα να παρουσιάζουν χρεωστικό λογιστικό υπόλοιπο.

6.2 Συμμετοχές σε Θυγατρικές Εταιρείες (Εταιρικές Χρηματοοικονομικές Καταστάσεις):

Οι συμμετοχές της μητρικής Εταιρείας στις ενοποιούμενες θυγατρικές της επιμετρώνται μετά την αρχική αναγνώριση στο κόστος κτήσεως μείον τυχόν σωρευμένες ζημιές απομείωσης.

6.3 Συμμετοχές σε Συγγενείς:

(i) Ενοποιημένες Χρηματοοικονομικές Καταστάσεις:

Οι συμμετοχές του Ομίλου στις εταιρείες στις οποίες ασκεί ουσιώδη επιρροή και δεν είναι θυγατρικές ή κοινοπραξίες, λογιστικοποιούνται με τη μέθοδο της καθαρής θέσεως. Ουσιώδης επιρροή, κατά κύριο λόγο, τεκμαίρεται ότι υφίσταται όταν μια εταιρεία κατέχει, άμεσα ή έμμεσα μέσω θυγατρικών, ποσοστό 20% έως 50% των μετοχών της εταιρείας. Με βάση αυτή τη μέθοδο, η συμμετοχή στην συνδεδεμένη καταχωρείται στο κόστος κτήσεως πλέον των μεταβολών στο ποσοστό του Ομίλου στην καθαρή τους θέση, μετά την αρχική ημερομηνία κτήσεως, μείον τυχόν προβλέψεις για απομείωση αξίας. Η ενοποιημένη κατάσταση αποτελεσμάτων απεικονίζει την αναλογία του Ομίλου στα αποτελέσματα της συνδεδεμένης. Όλες οι εταιρείες που περιλήφθηκαν στην ενοποίηση συντάσσουν τις χρηματοοικονομικές τους καταστάσεις για την ίδια περίοδο και την ίδια ημερομηνία (31 Δεκεμβρίου) με αυτήν της μητρικής.

Στην περίπτωση που το μερίδιο του Ομίλου επί των ζημιών μιας συγγενούς υπερβεί την αξία της επένδυσης στη συγγενή, δεν αναγνωρίζονται επιπλέον ζημιές, εκτός εάν έχουν γίνει πληρωμές ή έχουν αναληφθεί περαιτέρω δεσμεύσεις για λογαριασμό της συνδεδεμένης.

(ii) Εταιρικές Χρηματοοικονομικές Καταστάσεις:

Οι συμμετοχές σε συγγενείς επιχειρήσεις στις Εταιρικές Χρηματοοικονομικές Καταστάσεις επιμετρώνται μετά την αρχική αναγνώριση στο κόστος κτήσεως, μείον τυχόν σωρευμένες ζημιές απομείωσης.

6.4 Συμμετοχές σε Κοινοπραξίες (από κοινού ελεγχόμενες οντότητες) :

Ο Όμιλος δεν συμμετέχει σε κοινοπραξίες, οι οποίες αποτελούν από κοινού ελεγχόμενες οντότητες με άλλες επιχειρήσεις.

6.5 Μετατροπή ξένων νομισμάτων:

Το νόμισμα λειτουργίας και παρουσίας της Εταιρείας και των Ελληνικών θυγατρικών της είναι το Ευρώ. Οι συναλλαγές σε άλλα νομίσματα μετατρέπονται σε Ευρώ χρησιμοποιώντας τις συναλλαγματικές ισοτιμίες που ήταν σε ισχύ κατά την ημερομηνία των συναλλαγών. Κατά την ημερομηνία σύνταξης των Χρηματοοικονομικών Καταστάσεων τα νομισματικά στοιχεία του ενεργητικού και παθητικού που είναι εκφρασμένα σε άλλα νομίσματα προσαρμόζονται ώστε να αντανakλούν τις τρέχουσες συναλλαγματικές ισοτιμίες. Οι συναλλαγματικές διαφορές που προκύπτουν σε αυτή την περίπτωση αναγνωρίζονται στα αποτελέσματα.

Το νόμισμα λειτουργίας των ξένων θυγατρικών του Ομίλου είναι το επίσημο νόμισμα της εκάστοτε χώρας όπου κάθε θυγατρική λειτουργεί. Επομένως, σε κάθε ημερομηνία αναφοράς των Χρηματοοικονομικών Καταστάσεων όλα τα κονδύλια της Χρηματοοικονομικής Θέσης των θυγατρικών μετατρέπονται σε Ευρώ με βάση την συναλλαγματική ισοτιμία που είναι σε ισχύ την ημερομηνία αναφοράς των Χρηματοοικονομικών Καταστάσεων. Τα έσοδα και τα έξοδα μετατρέπονται με βάση την μέση ισοτιμία που επικρατούσε κατά την διάρκεια του έτους.

Η σωρευμένη διαφορά που προκύπτει από την ανωτέρω μετατροπή καταχωρείται απ' ευθείας στα ενοποιημένα ίδια κεφάλαια έως την πώληση, διαγραφή ή από-αναγνώριση κάποιας θυγατρικής, οπότε και μεταφέρεται στα αποτελέσματα χρήσης.

6.6 Άυλα περιουσιακά στοιχεία:

Τα άυλα περιουσιακά στοιχεία αποτελούνται κυρίως από λογισμικά προγράμματα. Αυτά αποσβένονται βάσει της εκτιμώμενης ωφέλιμης ζωής τους, η οποία έχει οριστεί στα τέσσερα έτη. Η αξία των λογισμικών προγραμμάτων περιλαμβάνει το κόστος αγοράς λογισμικών προγραμμάτων καθώς και κάθε δαπάνη που έχει πραγματοποιηθεί προκειμένου αυτά να τεθούν σε καθεστώς λειτουργίας, μειωμένη κατά το ποσό των σωρευμένων αποσβέσεων και τυχόν απομειώσεων της αξίας τους. Οι δαπάνες που απαιτούνται για τη συντήρηση του λογισμικού αναγνωρίζονται ως έξοδα όταν πραγματοποιούνται.

6.7 Αναγνώριση Εσόδων:

Τα έσοδα περιλαμβάνουν την εύλογη αξία των πωλήσεων αγαθών και της παροχής υπηρεσιών, καθαρά από τους ανακτώμενους φόρους, εκπτώσεις και επιστροφές και αποτιμώνται στην εύλογη αξία του ανταλλάγματος το οποίο έχει εισπραχθεί ή αναμένεται να εισπραχθεί. Τα διεταιρικά έσοδα μέσα στον Όμιλο απαλείφονται πλήρως. Η αναγνώριση των εσόδων γίνεται ως εξής:

Παροχή υπηρεσιών

Για την αναγνώριση και την επιμέτρηση των εσόδων που προκύπτουν από συμβάσεις με πελάτες ακολουθείται ένα μοντέλο αποτελούμενο από τα εξής πέντε στάδια:

1. Προσδιορισμός της σύμβασης με τον πελάτη.
2. Προσδιορισμός των δεσμεύσεων εκτέλεσης.
3. Προσδιορισμός της τιμής συναλλαγής.
4. Κατανομή της τιμής συναλλαγής στις δεσμεύσεις εκτέλεσης της σύμβασης.
5. Αναγνώριση εσόδων όταν (ή καθώς) οι δεσμεύσεις εκτέλεσης της σύμβασης εκπληρώνονται.

Η τιμή συναλλαγής είναι το ποσό του ανταλλάγματος σε μία σύμβαση για το οποίο ο Όμιλος αναμένει να έχει δικαίωμα, ως αντάλλαγμα για τη μεταβίβαση υποσχόμενων αγαθών ή υπηρεσιών σε έναν πελάτη, εξαιρουμένων ποσών που εισπράττονται για λογαριασμό τρίτων (φόρος προστιθέμενης αξίας, λοιποί φόροι επί των πωλήσεων). Εάν το αντάλλαγμα είναι μεταβλητό, τότε ο Όμιλος εκτιμά το ποσό του ανταλλάγματος που θα δικαιούται για τη μεταβίβαση των υποσχόμενων αγαθών ή υπηρεσιών με τη μέθοδο της αναμενόμενης αξίας ή με τη μέθοδο του πιο πιθανού ποσού. Η τιμή της συναλλαγής, συνήθως, κατανέμεται στις επιμέρους δεσμεύσεις εκτέλεσης με βάση τις σχετικές αυτοτελείς τιμές πώλησης κάθε υποσχόμενου στη σύμβαση, διακριτού αγαθού ή υπηρεσίας.

Τα έσοδα αναγνωρίζονται όταν εκπληρώνονται οι σχετικές δεσμεύσεις εκτέλεσης, είτε σε μία συγκεκριμένη χρονική στιγμή (συνήθως για υποσχέσεις που αφορούν στη μεταβίβαση αγαθών σε έναν πελάτη) είτε με την πάροδο του χρόνου (συνήθως για υποσχέσεις που αφορούν στη μεταβίβαση υπηρεσιών σε έναν πελάτη).

Ο Όμιλος αναγνωρίζει μία υποχρέωση για ποσά που λαμβάνει από τους πελάτες (προπληρωμές) τα οποία αφορούν σε δεσμεύσεις εκτέλεσης που δεν έχουν εκπληρωθεί, καθώς επίσης και όταν διατηρεί δικαίωμα επί ενός τιμήματος το οποίο είναι ανεπιφύλακτο (αναβαλλόμενο έσοδο) πριν την εκτέλεση των δεσμεύσεων εκτέλεσης της σύμβασης και τη μεταφορά των αγαθών ή των υπηρεσιών. Η υποχρέωση αποαναγνωρίζεται όταν εκτελεστούν οι δεσμεύσεις εκτέλεσης και το έσοδο αναγνωρισθεί στην Κατάσταση Αποτελεσμάτων.

Ο Όμιλος αναγνωρίζει μία απαίτηση από πελάτη όταν υπάρχει ένα άνευ προϋποθέσεων δικαίωμα να λάβει το τίμημα για τις εκτελεσμένες δεσμεύσεις εκτέλεσης της σύμβασης προς τον πελάτη. Αντίστοιχα, ο Όμιλος αναγνωρίζει ένα στοιχείο του ενεργητικού από συμβάσεις όταν έχει ικανοποιήσει τις δεσμεύσεις εκτέλεσης, πριν ο πελάτης πληρώσει ή πριν καταστεί απαιτητή η πληρωμή, για παράδειγμα όταν τα αγαθά ή οι υπηρεσίες μεταβιβάζονται στον πελάτη πριν από το δικαίωμα του Ομίλου για την έκδοση τιμολογίου.

Η Εταιρεία παρέχει τις υπηρεσίες της τόσο σε ιδιώτες ασθενείς-πελάτες όσο και σε ασθενείς-πελάτες που καλύπτονται μέσω των συνεργαζόμενων ασφαλιστικών ταμείων και ασφαλιστικών οργανισμών. Πιο συγκεκριμένα, ο βασικός ασφαλιστικός φορέας με τον οποίο συνεργάζεται ο Όμιλος και η Εταιρεία είναι ο ΕΟΠΥΥ. Οι Ασφαλιστικοί Οργανισμοί με τους οποίους συνεργάζεται η Εταιρεία, αφορούν ασφαλιστικές εταιρίες του εσωτερικού αλλά και του εξωτερικού. Τα έσοδα λογίζονται με βάση το στάδιο ολοκλήρωσης της υπηρεσίας στο καθαρό ποσό που αναμένεται να εισπραχθεί ανά κατηγορία.

Πώληση αγαθών

Το έσοδο από την πώληση αγαθών αναγνωρίζεται κατά την χρονική στιγμή που ο αγοραστής αποκτά τον έλεγχο των αγαθών, συνήθως με την παράδοση των αγαθών.

Τόκοι

Τα έσοδα από τόκους αναγνωρίζονται χρησιμοποιώντας τη μέθοδο του πραγματικού επιτοκίου το οποίο είναι το επιτόκιο το οποίο προεξοφλεί με ακρίβεια μελλοντικές καταβολές τοις μετρητοίς ή εισπράξεις για τη διάρκεια της αναμενόμενης ζωής του χρηματοοικονομικού μέσου ή, όταν απαιτείται, για συντομότερο διάστημα, στην καθαρή λογιστική αξία του χρηματοοικονομικού περιουσιακού στοιχείου ή της υποχρέωσης.

Μερίσματα

Τα έσοδα από τα μερίσματα αναγνωρίζονται όταν οριστικοποιείται το δικαίωμα εισπραχής τους από τους μετόχους.

6.8 Ενσώματα περιουσιακά στοιχεία:

Τα ενσώματα περιουσιακά στοιχεία επιμετρώνται μετά την αρχική αναγνώριση στο κόστος κτήσης, μείον τις σωρευμένες αποσβέσεις και τις τυχόν προβλέψεις απομείωσής τους. Τα μηχανήματα, μεταφορικά μέσα καθώς και τα έπιπλα και ο λοιπός εξοπλισμός αποτιμώνται στο κόστος κτήσεως μείον τις σωρευμένες αποσβέσεις και τις τυχόν προβλέψεις απομείωσης της αξίας τους. Το κόστος κτήσεως περιλαμβάνει όλες τις άμεσα επιρριπτέες δαπάνες για την απόκτηση των στοιχείων.

Οι επισκευές και συντηρήσεις καταχωρούνται στα έξοδα της χρήσης κατά την οποία πραγματοποιούνται. Σημαντικές βελτιώσεις κεφαλαιοποιούνται στο κόστος των αντίστοιχων παγίων εφόσον αυτές προσαυξάνουν την ωφέλιμη ζωή, αυξάνουν την ικανότητα παραγωγής ή βελτιώνουν την αποδοτικότητα των αντίστοιχων παγίων. Τα στοιχεία των ενσώματων ακινητοποιήσεων διαγράφονται κατά την πώλησή ή την απόσυρσή τους ή όταν δεν αναμένονται περαιτέρω οικονομικά οφέλη από τη συνεχιζόμενη χρήση τους. Τα κέρδη ή οι ζημιές που προκύπτουν από την διαγραφή του παγίου περιλαμβάνονται στα ενοποιημένα αποτελέσματα της χρήσης κατά την οποία διαγράφεται το εν λόγω πάγιο.

6.9 Αποσβέσεις:

Τα γήπεδα δεν υπόκεινται σε αποσβέσεις. Οι αποσβέσεις των λοιπών ενσώματων περιουσιακών στοιχείων και επενδυτικών ακινήτων υπολογίζονται βάσει της σταθερής μεθόδου με συντελεστές, οι οποίοι προσεγγίζουν την σχετική ωφέλιμη διάρκεια ζωής των σχετικών παγίων. Τα ποσοστά των συντελεστών απόσβεσης που χρησιμοποιήθηκαν είναι τα ακόλουθα:

<u>Κατηγορία</u>	<u>Ετήσιο Ποσοστό</u>
Κτίρια	2%
Βελτιώσεις εγκαταστάσεων σε ακίνητα τρίτων	Βάση της διάρκειας μίσθωσης
Μηχανήματα και Εξοπλισμός	6,67%- 10%
Μεταφορικά Μέσα	6%-10%
Έπιπλα και λοιπός εξοπλισμός	10%- 25%

Τα δικαιώματα χρήσης στοιχείων ενεργητικού, για τα οποία δεν αναμένεται η μεταφορά της ιδιοκτησίας τους μετά τη λήξη της μισθωτικής περιόδου, αποσβένονται στη μικρότερη περίοδο μεταξύ (α) της ωφέλιμης ζωής της κατηγορίας ενσώματου παγίου που εντάσσεται το υποκείμενο στοιχείο της μίσθωσης και (β) της μισθωτικής περιόδου.

Οι υπολειμματικές αξίες και η ωφέλιμη ζωή των ενσώματων παγίων υπόκεινται σε επανεξέταση σε κάθε ημερομηνία αναφοράς.

6.10 Επενδύσεις σε ακίνητα:

Οι επενδύσεις σε ακίνητα περιλαμβάνουν οικόπεδα και κτίρια που κατέχουν ο Όμιλος και η Εταιρεία τα οποία εκμισθώνουν σε τρίτους. Οι επενδύσεις αυτές αρχικά καταχωρούνται στην αξία κτήσεως τους, η οποία περιλαμβάνει και τα έξοδα αποκτήσεως τους. Μετά την αρχική αναγνώριση επιμετρώνται στην αξία κτήσης μείον τις συσσωρευμένες αποσβέσεις και τις συσσωρευμένες απομειώσεις. Έξοδα συντηρήσεως και επισκευών των επενδύσεων σε ακίνητα αναγνωρίζονται στην κατάσταση αποτελεσμάτων.

6.11 Υπεραξία και συνενώσεις εκμεταλλεύσεων:

Οι συνενώσεις επιχειρήσεων λογίζονται με βάση τη μέθοδο της εξαγοράς (acquisition accounting method). Με βάση αυτή τη μέθοδο αναγνωρίζονται σε εύλογες αξίες τα περιουσιακά στοιχεία (περιλαμβανομένων των προγενέστερα μη αναγνωρισμένων άυλων περιουσιακών στοιχείων) και οι υποχρεώσεις (περιλαμβανομένων των ενδεχόμενων υποχρεώσεων) του αποκτώμενου κατά την ημερομηνία απόκτησης. Η υπεραξία από συνενώσεις επιχειρήσεων προκύπτει ως η διαφορά μεταξύ του τιμήματος και της εύλογης αξίας κατά την ημερομηνία της συναλλαγής, των επιμέρους περιουσιακών στοιχείων που αποκτήθηκαν και των υποχρεώσεων που αναλήφθηκαν. Στη συνέχεια η υπεραξία αποτιμάται στο ιστορικό κόστος μείον τις σωρευμένες ζημιές απομείωσης.

Η υπεραξία δεν αποσβένεται αλλά υπόκειται σε έλεγχο απομείωσης σε ετήσια βάση ή συχνότερα αν γεγονότα ή αλλαγές συνθηκών υποδηλώνουν ότι η αξία της μπορεί να έχει απομειωθεί. Κατά την ημερομηνία εξαγοράς (ή κατά την ημερομηνία ολοκλήρωσης του σχετικού επιμερισμού του τιμήματος εξαγοράς), η υπεραξία που αποκτάται, κατανέμεται στις μονάδες δημιουργίας ταμειακών ροών, ή σε ομάδες μονάδων δημιουργίας ταμειακών ροών που αναμένεται να ωφεληθούν από την συνένωση αυτή.

Η απομείωση προσδιορίζεται με εκτίμηση του ανακτήσιμου ποσού των μονάδων δημιουργίας ταμειακών ροών, οι οποίες σχετίζονται με την υπεραξία.

Αν η λογιστική αξία μιας μονάδας δημιουργίας ταμειακών ροών, συμπεριλαμβανομένης και της αναλογούσας υπεραξίας, υπερβαίνει το ανακτήσιμο ποσό της, τότε αναγνωρίζεται ζημία απομείωσης.

Αν τμήμα μιας μονάδας δημιουργίας ταμειακών ροών στην οποία έχει κατανεμηθεί υπεραξία, πωληθεί, τότε η υπεραξία που αναλογεί στο πωληθέν τμήμα πρέπει να συμπεριληφθεί στην λογιστική αξία του τμήματος αυτού προκειμένου να

προσδιορισθεί το κέρδος ή η ζημία. Η αξία της υπεραξίας που αναλογεί στο πωληθέν τμήμα προσδιορίζεται βάσει των σχετικών αξιών του τμήματος που πωλήθηκε και του τμήματος της μονάδας δημιουργίας ταμειακών ροών που παραμένει

Η υπεραξία που τυχόν προκύψει από εξαγορές ή συνενώσεις εταιρειών επιμερίζεται και παρακολουθείται σε επίπεδο Ομίλου στις βασικές μονάδες δημιουργίας ταμειακών ροών (cash generating units), οι οποίες έχουν προσδιορισθεί με βάση τις απαιτήσεις του ΔΛΠ 36 «Απομείωση Αξίας Περιουσιακών Στοιχείων». Ο Όμιλος, προκειμένου να προσδιορίσει αν συντρέχει περίπτωση απομείωσης της υπεραξίας, διενεργεί τους σχετικούς ελέγχους απομείωσης επί των μονάδων παραγωγής ταμειακών ροών, στις οποίες έχει επιμερισθεί η υπεραξία, σε επίπεδο Ομίλου.

Όταν ο Όμιλος αυξάνει το ποσοστό συμμετοχής του σε υφιστάμενες θυγατρικές εταιρείες (εξαγορά ποσοστών μειοψηφίας), η συνολική διαφορά μεταξύ του τιμήματος εξαγοράς και της αναλογίας των ποσοστών μειοψηφίας που αποκτώνται (υπεραξία ή αρνητική υπεραξία) αναγνωρίζεται απ' ευθείας στα ίδια κεφάλαια επειδή θεωρείται ως συναλλαγή μεταξύ μετόχων (entity concept method). Κατ' αντιστοιχία, όταν πωλούνται ποσοστά μειοψηφίας (χωρίς η τελική συμμετοχή να οδηγεί σε απώλεια του ελέγχου της θυγατρικής), τότε τα σχετικά κέρδη ή ζημιές αναγνωρίζονται απ' ευθείας στα ίδια κεφάλαια.

6.12 Απομείωση Αξίας Περιουσιακών Στοιχείων:

Η λογιστική αξία των μη κυκλοφορούντων στοιχείων του ενεργητικού ελέγχεται για σκοπούς απομείωσης, όταν γεγονότα ή αλλαγές στις συνθήκες υποδηλώνουν ότι η εν λόγω λογιστική αξία μπορεί να μην είναι ανακτήσιμη. Όταν η λογιστική αξία κάποιου περιουσιακού στοιχείου υπερβαίνει το ανακτήσιμο ποσό του, η αντίστοιχη ζημία απομείωσης του καταχωρείται στην κατάσταση αποτελεσμάτων. Η ανακτήσιμη αξία προσδιορίζεται ως η μεγαλύτερη αξία μεταξύ της καθαρής τιμής πώλησης και της αξίας λόγω χρήσης. Καθαρή τιμή πώλησης είναι το ποσό που μπορεί να ληφθεί από τη πώληση ενός περιουσιακού στοιχείου στα πλαίσια μιας αμφοτεροβαρούς συναλλαγής, στην οποία τα μέρη έχουν πλήρη γνώση και προσχωρούν οικειοθελώς, μετά την αφαίρεση κάθε πρόσθετου άμεσου κόστους διάθεσης του περιουσιακού στοιχείου, ενώ, αξία λόγω χρήσης είναι η καθαρή παρούσα αξία των εκτιμώμενων μελλοντικών ταμειακών ροών που αναμένεται να πραγματοποιηθούν από τη συνεχή χρήση ενός περιουσιακού στοιχείου και από την πρόσοδο που αναμένεται να προκύψει από την διάθεσή του στο τέλος της εκτιμώμενης ωφέλιμης ζωής του. Για τους σκοπούς προσδιορισμού της απομείωσης, τα στοιχεία του ενεργητικού ομαδοποιούνται στο χαμηλότερο επίπεδο για το οποίο οι ταμειακές ροές δύναται να αναγνωριστούν ξεχωριστά.

6.13 Αποθέματα:

Τα αποθέματα επιμετρώνται μετά την αρχική αναγνώριση στη χαμηλότερη τιμή μεταξύ κόστους και καθαρής ρευστοποιήσιμης αξίας. Το κόστος των αποθεμάτων περιλαμβάνει όλα τα έξοδα που πραγματοποιήθηκαν ώστε να βρεθούν στο τρέχον σημείο εναπόθεσης. Το κόστος των αποθεμάτων καθορίζεται με βάση το μέσο σταθμικό κόστος. Η καθαρή ρευστοποιήσιμη αξία των αποθεμάτων είναι η εκτιμώμενη τιμή πώλησης στην κανονική λειτουργία της Εταιρείας μείον τα εκτιμώμενα κόστη για την ολοκλήρωσή τους και τα εκτιμώμενα αναγκαία κόστη για την πώλησή τους. Ειδικά τα αποθέματα των φαρμάκων αποτιμώνται στην τελευταία τιμή κτήσεως, λόγω του υφισταμένου καθεστώτος διατιμήσεως.

6.14 Χρηματοοικονομικά μέσα:

Χρηματοοικονομικό μέσο είναι κάθε σύμβαση που δημιουργεί ταυτόχρονα ένα χρηματοοικονομικό περιουσιακό στοιχείο για μια οικονομική οντότητα και μια χρηματοοικονομική υποχρέωση ή ένα συμμετοχικό τίτλο για μια άλλη οικονομική οντότητα.

Αρχική αναγνώριση και μεταγενέστερη επιμέτρηση των χρηματοοικονομικών περιουσιακών στοιχείων

Τα χρηματοοικονομικά περιουσιακά στοιχεία ταξινομούνται, κατά την αρχική αναγνώριση, και μεταγενέστερα αποτιμώνται στο αποσβεσμένο κόστος, στην εύλογη αξία μέσω άλλων συνολικών εισοδημάτων και στην εύλογη αξία μέσω των αποτελεσμάτων. Η κατάταξη των χρηματοοικονομικών περιουσιακών στοιχείων κατά την αρχική αναγνώριση βασίζεται στις συμβατικές ταμειακές ροές των χρηματοοικονομικών περιουσιακών στοιχείων και στο επιχειρηματικό μοντέλο εντός του οποίου διακατέχεται το χρηματοοικονομικό περιουσιακό στοιχείο.

Ο Όμιλος αρχικά επιμετρά τα χρηματοοικονομικά περιουσιακά στοιχεία στην εύλογη αξία τους. Οι εμπορικές απαιτήσεις (που δεν περιέχουν σημαντικό χρηματοοικονομικό στοιχείο) αποτιμώνται στην τιμή συναλλαγής. Προκειμένου ένα χρηματοοικονομικό περιουσιακό στοιχείο να ταξινομηθεί και να αποτιμηθεί στο αποσβεσμένο κόστος ή στην εύλογη αξία μέσω των συνολικών εισοδημάτων, πρέπει από αυτά να προκύπτουν ταμειακές ροές οι οποίες να είναι αποκλειστικά πληρωμές κεφαλαίου και τόκων επί του αρχικού κεφαλαίου.

Ταξινόμηση και μεταγενέστερη επιμέτρηση

Μετά την αρχική αναγνώριση, τα χρηματοοικονομικά περιουσιακά στοιχεία κατατάσσονται σε τρεις κατηγορίες:

- στο αποσβεσμένο κόστος
- στην εύλογη αξία μέσω των λοιπών συνολικών εισοδημάτων
- στην εύλογη αξία μέσω των αποτελεσμάτων

Η ταξινόμηση προσδιορίζεται βάσει του επιχειρηματικού μοντέλου του Ομίλου σχετικά με τη διαχείριση των χρηματοοικονομικών στοιχείων του ενεργητικού, και τα χαρακτηριστικά των συμβατικών ταμειακών ρών τους.

Ένα χρηματοοικονομικό στοιχείο του ενεργητικού επιμετράται μεταγενέστερα στην εύλογη αξία μέσω των αποτελεσμάτων, στο αποσβεσμένο κόστος ή στην εύλογη αξία μέσω των λοιπών συνολικών εσόδων. Η ταξινόμηση βασίζεται σε δύο κριτήρια:

- i. το επιχειρηματικό μοντέλο διαχείρισης ενός χρηματοοικονομικού στοιχείου του ενεργητικού, δηλαδή εάν στόχος είναι η διακράτηση με σκοπό την είσπραξη συμβατικών ταμειακών ρών ή η είσπραξη συμβατικών ταμειακών ρών, καθώς και η πώληση χρηματοοικονομικών περιουσιακών στοιχείων, και
- ii. εάν οι συμβατικές ταμειακές ροές του χρηματοοικονομικού στοιχείου του ενεργητικού συνίστανται αποκλειστικά σε αποπληρωμή κεφαλαίου και τόκων επί του ανεξόφλητου υπολοίπου ("SPPI" κριτήριο).

Η κατηγορία επιμέτρησης στο αποσβεσμένο κόστος περιλαμβάνει μη παράγωγα χρηματοοικονομικά στοιχεία του ενεργητικού όπως δάνεια και απαιτήσεις με σταθερές ή προκαθορισμένες πληρωμές που δεν διαπραγματεύονται σε κάποια ενεργό αγορά. Μετά την αρχική αναγνώριση, επιμετρώνται στο αποσβεσμένο κόστος βάσει της μεθόδου του πραγματικού επιτοκίου. Στις περιπτώσεις κατά τις οποίες ο αντίκτυπος από την προεξόφληση είναι ασήμαντος, η προεξόφληση παραλείπεται.

Τα χρηματοοικονομικά περιουσιακά στοιχεία τα οποία ταξινομούνται ως αποτιμώμενα στην εύλογη αξία μέσω των αποτελεσμάτων αναγνωρίζονται αρχικά στην εύλογη αξία με τα κέρδη ή ζημιές από την αποτίμηση αυτών να αναγνωρίζονται στην κατάσταση αποτελεσμάτων. Τα κέρδη και οι ζημιές αναγνωρίζονται στα αποτελέσματα όταν το περιουσιακό στοιχείο παύει να αναγνωρίζεται, τροποποιείται ή απομειώνεται.

Οι χρηματοοικονομικές υποχρεώσεις του Ομίλου περιλαμβάνουν κυρίως Ομολογιακά Δάνεια και δάνεια τραπεζών. Οι δανειακές υποχρεώσεις αρχικά αναγνωρίζονται στο κόστος, που είναι η εύλογη αξία του ανταλλάγματος που λαμβάνεται εκτός του κόστους έκδοσης σχετικά με τον δανεισμό. Μετά την αρχική αναγνώριση, τα δάνεια αποτιμώνται στο αποσβεσμένο κόστος με βάση τη μέθοδο του πραγματικού επιτοκίου. Τα δάνεια ταξινομούνται στις βραχυπρόθεσμες υποχρεώσεις, εκτός εάν ο Όμιλος διατηρεί ανεπιφύλακτα το δικαίωμα να μεταφέρει την τακτοποίηση της υποχρέωσης τουλάχιστον 12 μήνες μετά την ημερομηνία αναφοράς των Οικονομικών Καταστάσεων.

Αποαναγνώριση

Ένα χρηματοοικονομικό περιουσιακό στοιχείο αποαναγνωρίζεται κυρίως όταν τα δικαιώματα λήψης ταμειακών ρών από το περιουσιακό στοιχείο έχουν λήξει, ή ο Όμιλος και η Εταιρεία έχει μεταβιβάσει τα δικαιώματά του να λαμβάνει ταμειακές ροές από το περιουσιακό στοιχείο ή έχει αναλάβει την υποχρέωση να πληρώσει εξ ολοκλήρου τις λαμβανόμενες ταμειακές ροές χωρίς σημαντική καθυστέρηση σε τρίτο μέρος βάσει συμφωνίας και είτε (α) έχει μεταβιβάσει ουσιαστικά όλους τους κινδύνους και τα οφέλη του περιουσιακού στοιχείου είτε (β) δεν έχει μεταβιβάσει ούτε κρατήσει ουσιαστικά όλους τους κινδύνους και τα οφέλη του περιουσιακού στοιχείου, αλλά έχει μεταβιβάσει τον έλεγχο του περιουσιακού στοιχείου.

Οι χρηματοοικονομικές υποχρεώσεις από-αναγνωρίζονται όταν η υποχρέωση ακυρώνεται, εκπνέει ή δεν υφίσταται πλέον. Στην περίπτωση όπου μία υφιστάμενη υποχρέωση αντικαθίσταται από μία άλλη από τον ίδιο δανειστή αλλά με ουσιαστικά διαφορετικούς όρους, ή στην περίπτωση όπου υπάρχουν ουσιαστικές αλλαγές στους όρους μίας υφιστάμενης υποχρέωσης, τότε από-αναγνωρίζεται η αρχική υποχρέωση και αναγνωρίζεται μία νέα υποχρέωση και η διαφορά που προκύπτει στα υπόλοιπα αναγνωρίζεται στα αποτελέσματα χρήσης.

Απομείωση

Εφαρμόζοντας από 1 Ιανουαρίου 2018, το νέο λογιστικό πρότυπο ΔΠΧΑ 9, η Διοίκηση αξιολογεί την ανακτησιμότητα των εμπορικών απαιτήσεων της Εταιρείας και του Ομίλου και προβαίνει σε εκτίμηση της απαιτούμενης πρόβλεψης απομείωσης για τις αναμενόμενες πιστωτικές ζημιές χρησιμοποιώντας όλες τις πληροφορίες που μπορούν να συλλεχθούν, βάσει τόσο ιστορικών όσο και παρόντων στοιχείων, αλλά και στοιχείων που αφορούν σε μελλοντικές εκτιμήσεις.

Οι αναμενόμενες πιστωτικές ζημιές βασίζονται στη διαφορά ανάμεσα σε όλες τις συμβατικές ταμειακές ροές που είναι απαιτητές σύμφωνα με τη σύμβαση και όλες τις ταμειακές ροές που η εταιρεία προσδοκά να εισπράξει.

Για τις εμπορικές απαιτήσεις (απαιτήσεις από δημόσιους και ιδιωτικούς ασφαλιστικούς φορείς, ιδιώτες ασθενείς) και τα συμβατικά περιουσιακά στοιχεία χρησιμοποιείται η απλοποιημένη προσέγγιση του ΔΠΧΑ 9, υπολογίζοντας τις αναμενόμενες πιστωτικές ζημιές για όλη τη διάρκεια ζωής των ως άνω στοιχείων με τη χρήση ενός πίνακα προβλέψεων. Ο εν λόγω πίνακας βασίζεται σε ιστορικά στοιχεία αλλά προσαρμόζεται με τέτοιο τρόπο ώστε να αντανακλούνται μεταξύ άλλων προβλέψεις για μελλοντικούς παράγοντες σε σχέση με τους οφειλότες και το οικονομικό περιβάλλον, λαμβάνοντας υπόψη μεταξύ άλλων στοιχεία και εκτιμήσεις της νομικής υπηρεσίας για τις υποθέσεις που αυτή χειρίζεται. Η συσχέτιση μεταξύ των ιστορικών στοιχείων, της μελλοντικής οικονομικής κατάστασης και των αναμενόμενων πιστωτικών απαιτεί σημαντικές εκτιμήσεις.

6.15 Χρηματικά Διαθέσιμα:

Η Εταιρεία θεωρεί τις προθεσμιακές καταθέσεις και άλλες υψηλής ρευστότητας επενδύσεις με αρχική λήξη μικρότερη των τριών μηνών ως χρηματικά διαθέσιμα. Οι υπεραναλήψεις απεικονίζονται στις βραχυπρόθεσμες δανειακές υποχρεώσεις. Για τη σύνταξη της κατάστασης ταμειακών ροών, τα χρηματικά διαθέσιμα αποτελούνται από μετρητά και καταθέσεις σε τράπεζες καθώς και χρηματικά διαθέσιμα όπως προσδιορίζονται ανωτέρω.

6.16 Μετοχικό κεφάλαιο:

Το μετοχικό κεφάλαιο απεικονίζει την αξία των μετοχών της Μητρικής Εταιρείας που έχουν εκδοθεί και είναι σε κυκλοφορία. Το τίμημα που καταβλήθηκε πλέον της ονομαστικής αξίας ανά μετοχή καταχωρείται στον λογαριασμό «Διαφορά υπέρ το άρτιο» στα Ίδια Κεφάλαια. Άμεσες δαπάνες που διενεργούνται σε σχέση με την έκδοση νέων μετοχών ή δικαιωμάτων καταχωρούνται απευθείας στα Ίδια Κεφάλαια.

6.17 Μακροπρόθεσμες Υποχρεώσεις:

Όλες οι μακροπρόθεσμες υποχρεώσεις καταχωρούνται αρχικά στο κόστος. Μετά την αρχική καταχώρηση, τα δάνεια που είναι εκφρασμένα σε ξένο νόμισμα αποτιμώνται βάσει της συναλλαγματικής ισοτιμίας της εκάστοτε ημερομηνίας αναφοράς. Τα έξοδα τόκων αναγνωρίζονται με βάση τη μέθοδο του πραγματικού επιτοκίου.

6.18 Παροχές προσωπικού

(α) Βραχυπρόθεσμες παροχές

Οι βραχυπρόθεσμες παροχές προς το προσωπικό σε χρήμα και σε είδος καταχωρούνται ως έξοδο όταν καθίστανται δουλευμένες.

(β) Παροχές μετά την έξοδο από την υπηρεσία

Οι παροχές μετά την έξοδο από την υπηρεσία περιλαμβάνουν προγράμματα καθορισμένων παροχών.

Η υποχρέωση που καταχωρείται στην Κατάσταση Χρηματοοικονομικής Θέσης για τα προγράμματα καθορισμένων παροχών είναι η παρούσα αξία της δέσμευσης για την καθορισμένη παροχή. Η δέσμευση της καθορισμένης παροχής υπολογίζεται ετησίως από ανεξάρτητο αναλογιστή με τη χρήση της μεθόδου της προβεβλημένης πιστωτικής μονάδος (projected unit credit method).

Οι μεταβολές στις υποχρεώσεις του προγράμματος καθορισμένων παροχών που σχετίζονται με το κόστος τρέχουσας απασχόλησης και το χρηματοοικονομικό κόστος από τόκους αναγνωρίζονται στην Κατάσταση Αποτελεσμάτων, ενώ τα αναλογιστικά κέρδη ή ζημιές που προκύπτουν από επανεκτιμήσεις λόγω μεταβολών των παραδοχών, καταχωρούνται στην Κατάσταση Λοιπών Συνολικών Εσόδων.

Το επιτόκιο προεξόφλησης των καθορισμένων υποχρεώσεων μετά την έξοδο από την υπηρεσία προσδιορίζεται με αναφορά σε αποδόσεις της αγοράς, υψηλής ποιότητας εταιρικών ομολόγων κατά τη λήξη της περιόδου αναφοράς.

(γ) Παροχές τερματισμού της απασχόλησης

Οι παροχές τερματισμού της απασχόλησης πληρώνονται όταν οι εργαζόμενοι αποχωρούν πριν την ημερομηνία συνταξιοδότησεως. Ο Όμιλος καταχωρεί αυτές τις παροχές όταν δεσμεύεται, είτε όταν τερματίζει την απασχόληση υπαρχόντων εργαζομένων σύμφωνα με ένα λεπτομερές πρόγραμμα για το οποίο δεν υπάρχει πιθανότητα απόσυρσης, είτε όταν προσφέρει αυτές τις παροχές ως κίνητρο για εθελουσία αποχώρηση. Παροχές τερματισμού της απασχόλησης που οφείλονται 12 μήνες μετά την ημερομηνία της Κατάστασης Χρηματοοικονομικής Θέσης προεξοφλούνται στην παρούσα αξία τους.

Στην περίπτωση τερματισμού απασχόλησης που υπάρχει αδυναμία προσδιορισμού των εργαζομένων που θα κάνουν χρήση αυτών των παροχών, δεν γίνεται λογιστικοποίηση αλλά γνωστοποίηση ως ενδεχόμενη υποχρέωση.

6.19 Κρατικά Ασφαλιστικά Προγράμματα:

Το προσωπικό της Εταιρείας καλύπτεται από τον Ενιαίο Φορέα Κοινωνικής Ασφάλισης (Ε.Φ.Κ.Α.) ο οποίος χορηγεί συνταξιοδοτικές και ιατροφαρμακευτικές παροχές. Κάθε εργαζόμενος είναι υποχρεωμένος να συνεισφέρει μέρος του μηνιαίου μισθού του στο ταμείο, ενώ τμήμα της συνολικής εισφοράς καλύπτεται από την Εταιρεία. Κατά την συνταξιοδότηση το συνταξιοδοτικό ταμείο είναι υπεύθυνο για την καταβολή των συνταξιοδοτικών παροχών στους εργαζομένους.

Κατά συνέπεια η Εταιρεία δεν έχει καμία νομική ή τεκμαρτή υποχρέωση για την πληρωμή μελλοντικών παροχών με βάση αυτό το πρόγραμμα.

6.20 Τραπεζικός δανεισμός:

Όλες οι δανειακές υποχρεώσεις καταχωρούνται αρχικά στο κόστος το οποίο αντανακλά την εύλογη αξία των εισπρακτέων ποσών μειωμένη με τα σχετικά άμεσα έξοδα σύναψης. Μετά την αρχική αναγνώριση, τα δάνεια αποτιμώνται στο αποσβεσμένο κόστος με βάση τη μέθοδο του πραγματικού επιτοκίου. Τα δάνεια ταξινομούνται στις βραχυπρόθεσμες υποχρεώσεις, εκτός εάν ο Όμιλος διατηρεί ανεπιφύλακτα το δικαίωμα να μεταφέρει την τακτοποίηση της υποχρέωσης τουλάχιστον 12 μήνες μετά την ημερομηνία αναφοράς των Οικονομικών Καταστάσεων.

6.21 Φόρος Εισοδήματος (Τρέχων και Αναβαλλόμενος):

Ο τρέχων και αναβαλλόμενος φόρος υπολογίζονται βάσει των Χρηματοοικονομικών Καταστάσεων κάθε μιας εκ των εταιρειών που περιλαμβάνονται στις ενοποιημένες Χρηματοοικονομικές Καταστάσεις, σύμφωνα με τους φορολογικούς νόμους που ισχύουν στην Ελλάδα ή άλλα φορολογικά πλαίσια εντός των οποίων λειτουργούν οι θυγατρικές εξωτερικού. Ο φόρος εισοδήματος υπολογίζεται βάσει των κερδών της κάθε εταιρείας όπως αναμορφώνονται στις φορολογικές τους δηλώσεις, πρόσθετους φόρους εισοδήματος που προκύπτουν από τους φορολογικούς ελέγχους των φορολογικών αρχών και από αναβαλλόμενους φόρους εισοδήματος βάσει των θεσμοθετημένων φορολογικών συντελεστών.

Ο αναβαλλόμενος φόρος εισοδήματος προσδιορίζεται με τη μέθοδο της υποχρέωσης που προκύπτει από τις προσωρινές διαφορές μεταξύ της λογιστικής αξίας και της φορολογικής βάσης των στοιχείων του ενεργητικού και των υποχρεώσεων. Αναβαλλόμενος φόρος εισοδήματος δεν λογίζεται εάν προκύπτει από την αρχική αναγνώριση στοιχείου

ενεργητικού ή υποχρέωσης σε συναλλαγή, εκτός επιχειρηματικής συνένωσης, η οποία όταν έγινε η συναλλαγή δεν επηρέασε ούτε το λογιστικό ούτε το φορολογικό κέρδος ή ζημιά.

Αναβαλλόμενες φορολογικές απαιτήσεις αναγνωρίζονται για τις εκπιπτόμενες προσωρινές διαφορές και μεταφερόμενες φορολογικές απαιτήσεις και φορολογικές ζημίες, στο βαθμό που είναι πιθανό ότι θα υπάρχει διαθέσιμο φορολογητέο κέρδος το οποίο θα χρησιμοποιηθεί έναντι των εκπιπόμενων προσωρινών διαφορών και των μεταφερόμενων αχρησιμοποίητων φορολογικών απαιτήσεων και των αχρησιμοποίητων φορολογικών ζημιών.

Αναφορικά με τις εκπιπτόμενες προσωρινές διαφορές που σχετίζονται με επενδύσεις σε θυγατρικές, συγγενείς και συμμετοχές σε κοινοπραξίες, αναγνωρίζεται απαίτηση από αναβαλλόμενο φόρο εισοδήματος στο βαθμό που είναι πιθανό ότι οι προσωρινές διαφορές αντιστραφούν στο προβλεπόμενο μέλλον και θα υπάρχει διαθέσιμο φορολογητέο κέρδος το οποίο θα χρησιμοποιηθεί έναντι των προσωρινών διαφορών.

Οι αναβαλλόμενες φορολογικές απαιτήσεις εκτιμώνται σε κάθε ημερομηνία αναφοράς και μειώνονται στο βαθμό που δεν θεωρείται πιθανό ότι θα υπάρξουν επαρκή φορολογητέα κέρδη έναντι των οποίων μέρος ή το σύνολο των απαιτήσεων από αναβαλλόμενους φόρους εισοδήματος μπορεί να χρησιμοποιηθεί.

Οι αναβαλλόμενες φορολογικές απαιτήσεις και υποχρεώσεις υπολογίζονται με βάση τους φορολογικούς συντελεστές που αναμένεται να είναι σε ισχύ την χρήση που η απαίτηση θα ανακτηθεί, ή, η υποχρέωση θα διακανονιστεί, και βασίζονται στους φορολογικούς συντελεστές (και φορολογικούς νόμους) που είναι σε ισχύ ή έχουν ουσιαστικά τεθεί σε ισχύ κατά την ημερομηνία αναφοράς.

Ο φόρος εισοδήματος που σχετίζεται με στοιχεία τα οποία έχουν αναγνωρισθεί απ'ευθείας στα ίδια κεφάλαια καταχωρείται απ'ευθείας σ' αυτά και όχι στην κατάσταση αποτελεσμάτων.

6.22 Προβλέψεις και Ενδεχόμενες Υποχρεώσεις:

Οι προβλέψεις αναγνωρίζονται όταν η Εταιρεία έχει παρούσα νομική ή τεκμαρτή υποχρέωση ως αποτέλεσμα γεγονότων του παρελθόντος, είναι πιθανή η εκκαθάρισή της μέσω εκροής πόρων και μία αξιόπιστη εκτίμηση της υποχρέωσης μπορεί να πραγματοποιηθεί. Οι προβλέψεις επανεξετάζονται σε κάθε ημερομηνία αναφοράς και προσαρμόζονται έτσι ώστε να απεικονίζουν τη παρούσα αξία της εκροής που αναμένεται να χρειαστεί για την τακτοποίηση της υποχρέωσης. Αν η επίδραση της χρονικής αξίας του χρήματος είναι σημαντική, οι προβλέψεις υπολογίζονται προεξοφλώντας τις αναμενόμενες μελλοντικές ταμειακές ροές με έναν συντελεστή προ φόρων, ο οποίος αντικατοπτρίζει τις τρέχουσες εκτιμήσεις της αγοράς για την χρονική αξία του χρήματος, και όπου κρίνεται απαραίτητο, τους κινδύνους που σχετίζονται συγκεκριμένα με την υποχρέωση. Οι ενδεχόμενες υποχρεώσεις δεν αναγνωρίζονται στις ενοποιημένες Χρηματοοικονομικές Καταστάσεις αλλά γνωστοποιούνται, εκτός εάν η πιθανότητα μιας εκροής πόρων που περιλαμβάνουν οικονομικά οφέλη είναι ελάχιστη. Ενδεχόμενες απαιτήσεις δεν αναγνωρίζονται στις Χρηματοοικονομικές Καταστάσεις αλλά γνωστοποιούνται όταν μια εισροή οικονομικών ωφελειών είναι πιθανή.

6.23 Κέρδη Ανά Μετοχή:

Τα βασικά κέρδη ανά μετοχή υπολογίζονται διαιρώντας τα καθαρά κέρδη που αποδίδονται στους μετόχους της Μητρικής Εταιρείας με το μέσο σταθμικό αριθμό μετοχών που είναι σε κυκλοφορία κατά τη διάρκεια κάθε έτους, εξαιρώντας τον μέσο όρο των κοινών μετοχών που αποκτήθηκαν από τον Όμιλο ως ίδιες μετοχές. Τα απομειωμένα κέρδη ανά μετοχή υπολογίζονται διαιρώντας το καθαρό κέρδος που αποδίδεται στους μετόχους του Ομίλου (προσαρμοσμένο με την επίδραση της μετατροπής δυνητικών τίτλων μετατρέψιμων σε μετοχές) με το μέσο σταθμικό αριθμό μετοχών που είναι σε κυκλοφορία κατά τη διάρκεια του έτους (προσαρμοσμένο με την επίδραση των δυνητικών τίτλων μετατρέψιμων σε μετοχές).

6.24 Πληροφορίες Κατά Λειτουργικό Τομέα Δραστηριότητας:

Ο Όμιλος παρέχει χρηματοοικονομικές και άλλες πληροφορίες αναφορικά με τους λειτουργικούς του τομείς ή συναθροίσεις λειτουργικών τομέων που πληρούν συγκεκριμένα κριτήρια. Λειτουργικοί τομείς είναι τμήματα μιας οντότητας για τα οποία υπάρχουν διαθέσιμες, ιδιαίτερες χρηματοοικονομικές πληροφορίες και οι οποίες αξιολογούνται σε τακτά χρονικά διαστήματα από την Διοίκηση, με σκοπό την κατανομή πόρων και την αξιολόγηση αποδόσεων.

Η αξιολόγηση της απόδοσης του τομέα βασίζεται στις πωλήσεις, στα λειτουργικά αποτελέσματα και στα κέρδη προ φόρων, χρηματοδοτικών, επενδυτικών αποτελεσμάτων και αποσβέσεων. Ο Όμιλος εφαρμόζει τις ίδιες λογιστικές αρχές για την επιμέτρηση των λειτουργικών αποτελεσμάτων των τομέων με αυτές των Χρηματοοικονομικών Καταστάσεων.

Οι συναλλαγές μεταξύ των λειτουργικών τομέων πραγματοποιούνται μέσα στα φυσιολογικά πλαίσια λειτουργίας του Ομίλου κατά τρόπο παρόμοιο με αυτές μεταξύ των συνδεδεμένων εταιρειών. Οι διατομεακές πωλήσεις απαλείφονται σε επίπεδο ενοποίησης.

6.25 Κρατικές επιχορηγήσεις:

Οι επιχορηγήσεις αναγνωρίζονται στην Κατάσταση Χρηματοοικονομικής Θέσης όταν υπάρχει εύλογη βεβαιότητα ότι η επιχορήγηση θα εισπραχθεί και όλοι οι σχετικοί όροι λήψης της θα τηρηθούν. Οι επιχορηγήσεις αναγνωρίζονται ως έσοδα επομένων χρήσεων και μεταφέρονται στην κατάσταση αποτελεσμάτων βάσει της αναμενόμενης ωφέλιμης ζωής των επιχορηγούμενων παγίων. Οι επιχορηγήσεις που αφορούν έξοδα καταχωρούνται κατά τη διάρκεια της χρήσης πραγματοποίησης τους για τη συσχέτισή τους με τα επιχορηγούμενα έξοδα.

6.26 Διανομή μερισμάτων:

Η υποχρεωτική βάσει νόμου διανομή μερισμάτων στους μετόχους του Ομίλου αναγνωρίζεται ως υποχρέωση στις Χρηματοοικονομικές Καταστάσεις της χρήσης στην οποία η διανομή εγκρίνεται από την Γενική Συνέλευση των Μετόχων.

6.27 Συμψηφισμοί:

Χρηματοοικονομικά στοιχεία του ενεργητικού και του παθητικού συμψηφίζονται και το καθαρό ποσό δημοσιεύεται στην Κατάσταση Χρηματοοικονομικής Θέσης, όταν υπάρχει το έννομο δικαίωμα να συμψηφιστούν τα αναγνωρισμένα ποσά και να διακανονιστούν σε καθαρή βάση ή να αναγνωριστεί η απαίτηση και να πραγματοποιηθεί ταυτόχρονα διακανονισμός ως προς την υποχρέωση.

6.28 Συγκριτικά ποσά:

Όπου ήταν αναγκαίο τα συγκριτικά στοιχεία έχουν ανακαταμεμηθεί για να συμφωνούν με αλλαγές στην παρουσίαση των στοιχείων της παρούσης χρήσης χωρίς καμία επίδραση στα ίδια κεφάλαια, στον κύκλο εργασιών και στα αποτελέσματα μετά από φόρους και μη ελέγχουσες συμμετοχές, της προηγούμενης χρήσης για τον Όμιλο και την Εταιρεία.

7. Λειτουργικοί τομείς

Η αξιολόγηση της απόδοσης του τομέα βασίζεται στις πωλήσεις, στα λειτουργικά αποτελέσματα και στα κέρδη προ φόρων, χρηματοδοτικών, επενδυτικών αποτελεσμάτων και αποσβέσεων, ενώ οι διατομεακές πωλήσεις απαλείφονται σε επίπεδο ενοποίησης. Ο Όμιλος εφαρμόζει τις ίδιες λογιστικές αρχές για την επιμέτρηση των λειτουργικών αποτελεσμάτων των τομέων, με αυτές των Χρηματοοικονομικών Καταστάσεων.

Ως εκ τούτου οι λειτουργικοί τομείς του Ομίλου είναι οι ακόλουθοι: α) Παροχή υπηρεσιών υγείας εσωτερικού, β) Παροχή υπηρεσιών υγείας εξωτερικού (Ρουμανία) και γ) Εμπορία ιατρικού εξοπλισμού και υγειονομικού υλικού.

2019

<i>Σε χιλιάδες Ευρώ</i>	Παροχή υπηρεσιών υγείας στο εσωτερικό	Παροχή υπηρεσιών υγείας στο εξωτερικό	Εμπορία ιατρικού εξοπλισμού και υγειονομικού υλικού	Λοιπά	Απαλοιφές	Σύνολο
<u>Πωλήσεις</u>						
Σε τρίτους	190.822	5.233	1.153	65	-	197.273
Διατομεακές	549	-	17.552	-	-18.101	-
Σύνολο	191.371	5.233	18.705	65	-18.101	197.273
<u>Αποτελέσματα</u>						
Κέρδη προ φόρων χρηματοδοτικών, επενδυτικών αποτελεσμάτων και αποσβέσεων	23.497	391	3.815	-12	-	27.691
Χρηματοοικονομικά έσοδα	635	2	124	-	-	761
Χρηματοοικονομικά έξοδα	-6.514	-43	-148	-7	12	-6.699
Κέρδη προ φόρων	7.104	-9	3.695	-23	6	10.771
Φορολογία	-2.242	-	-862	3	-	-3.101
Κέρδη μετά φόρων	4.861	-9	2.833	-20	6	7.671
Αποσβέσεις	-10.884	-359	-101	-20	238	-11.125
Περιουσιακά στοιχεία	375.424	3.462	45.567	10.451	-66.791	368.114
Υποχρεώσεις	301.195	2.798	28.550	3.601	-47.355	288.789

2018

<i>Σε χιλιάδες Ευρώ</i>	Παροχή υπηρεσιών υγείας στο εσωτερικό	Παροχή υπηρεσιών υγείας στο εξωτερικό	Εμπορία ιατρικού εξοπλισμού και υγειονομικού υλικού	Λοιπά	Απαλοιφές	Σύνολο
<u>Πωλήσεις</u>						
Σε τρίτους	176.574	5.454	660	61	-	182.749
Διατομεακές	652	-	13.493	-	-14.145	-
Σύνολο	177.226	5.454	14.153	61	-14.145	182.749
<u>Αποτελέσματα</u>						
Κέρδη προ φόρων χρηματοδοτικών, επενδυτικών αποτελεσμάτων και αποσβέσεων	21.483	178	2.395	-13	-	24.043
Χρηματοοικονομικά έσοδα	48	5	-	-	-30	23
Χρηματοοικονομικά έξοδα	-7.913	-10	-180	-	-1.325	-6.778
Κέρδη προ φόρων	5.826	15	2.165	-13	1.416	9.409
Φορολογία	2.048	-	-646	11	-	-1.413
Κέρδη μετά φόρων	7.876	15	1.519	-3	1.416	10.823
Αποσβέσεις	-7.746	-158	-51	-	-	-7.955
Περιουσιακά στοιχεία	369.397	1.404	42.010	10.354	-63.700	359.465
Υποχρεώσεις	299.732	708	27.825	1.956	-42.536	287.685

ι. Έσοδα

<i>Σε χιλιάδες Ευρώ</i>	2019	2018
Ρουμανία	5.233	5.454
Ελλάδα	192.040	177.295

Τα διατομεακά έσοδα απαλείφονται σε επίπεδο ενοποίησης.

ii. Σημαντικός πελάτης

Σημειώνεται ότι στον τομέα παροχής υπηρεσιών υγείας εσωτερικού, το σημαντικότερο μέρος των εσόδων από πωλήσεις (περίπου 23%), αφορούν κυρίως δημόσιους ασφαλιστικούς οργανισμούς που εντάσσονται στον ευρύτερο δημόσιο τομέα.

8. Κύκλος εργασιών

<i>Σε χιλιάδες Ευρώ</i>	Όμιλος		Εταιρεία	
	1/1 - 31/12/2019	1/1 - 31/12/2018	1/1 - 31/12/2019	1/1 - 31/12/2018
Κύκλος Εργασιών (πριν από Rebate και Clawback)	213.935	199.224	207.333	193.098
Επίδραση Rebate και Clawback χρήσης (Ν.4172/2013 άρθρο 100)	-16.663	-16.475	-16.663	-16.475
Κύκλος Εργασιών (μετά από Rebate και Clawback)	197.273	182.749	190.671	176.623

Σύμφωνα με τον νόμο 4172/2013 (ΦΕΚ 167Α/23-07-2013) άρθρο 100 προβλέπονται: α) επιστροφή στον ΕΟΠΥΥ από τους συμβεβλημένους παρόχους, με την μορφή «αυτόματων επιστροφών-clawback», του υπερβάλλοντος ποσού, σε περίπτωση υπέρβασης των εγκεκριμένων πιστώσεων του προϋπολογισμού του ΕΟΠΥΥ και β) καθιέρωση κλιμακούμενου ποσοστού επί των οφειλών του ΕΟΠΥΥ προς τους ιδιώτες παρόχους, ως επιστροφή (rebate).

Η Διοίκηση, με βάση την διαθέσιμη πληροφόρηση που είχε κατά την ημερομηνία σύνταξης των Χρηματοοικονομικών Καταστάσεων και λαμβάνοντας υπόψη τις «Βεβαιώσεις ποσού αυτόματης επιστροφής» του 2018, πρόεβη σε εκτίμηση του ποσού επιστροφών για το 2019, μειώνοντας τον κύκλο εργασιών της Εταιρείας και του Ομίλου. Επιπρόσθετα, κατά την τρέχουσα χρήση η Εταιρεία πρόεβη στην έκδοση πιστωτικών τιμολογίων, λόγω υπολογισμού από τον ΕΟΠΥΥ του clawback του έτους 2018 και την αποστολή ατομικών διοικητικών πράξεων για δαπάνες νοσηλείας της χρήσης 2018, και δεν προέκυψε ουσιώδης απόκλιση από την πρόβλεψη που είχε σχηματισθεί την προηγούμενη χρήση για το σκοπό αυτό.

9. Λοιπά Έσοδα

Τα λοιπά έσοδα που εμφανίζονται στις Χρηματοοικονομικές Καταστάσεις αναλύονται ως εξής:

<i>Σε χιλιάδες Ευρώ</i>	Όμιλος		Εταιρεία	
	1/1 - 31/12/2019	1/1 - 31/12/2018	1/1 - 31/12/2019	1/1 - 31/12/2018
Έσοδα από υπηρεσίες	822	798	833	826
Επιδότησεις και επιχορηγήσεις	152	503	152	502
Έσοδα από ενοίκια	992	921	1.168	1.110
Εκπτώσεις προμηθευτών	720	531	-	-
Έσοδα από αναστροφή απομείωσης απαιτήσεων	86	7	86	-
Κέρδη από πώληση παγίων	182	76	174	73
Λοιπά έσοδα	259	511	247	472
Σύνολο	3.213	3.347	2.660	2.983

10. Κόστος πωλήσεων

Το κόστος πωλήσεων που εμφανίζεται στις Χρηματοοικονομικές Καταστάσεις αναλύεται ως εξής:

<i>Σε χιλιάδες Ευρώ</i>	Όμιλος		Εταιρεία	
	1/1 - 31/12/2019	1/1 - 31/12/2018	1/1 - 31/12/2019	1/1 - 31/12/2018
Μισθοδοσία (σημείωση 13)	58.075	55.209	57.400	54.518
Αμοιβές τρίτων	16.554	14.922	15.753	14.394
Αποσβέσεις (σημείωση 14)	8.007	6.940	7.699	6.800
Λοιπές παροχές τρίτων	13.535	13.258	11.671	11.201
Φόροι τέλη	204	17	200	7
Λοιπά λειτουργικά έξοδα	6.201	4.556	6.099	4.462
Υγειονομικό υλικό, φάρμακα, λοιπά αναλώσιμα, και ειδικά υλικά	46.948	42.040	49.435	43.726
Σύνολο	149.523	136.942	148.257	135.108

11. Έξοδα διοίκησης

Τα έξοδα διοίκησης που εμφανίζονται στις Χρηματοοικονομικές Καταστάσεις αναλύονται ως εξής:

<i>Σε χιλιάδες Ευρώ</i>	Όμιλος		Εταιρεία	
	1/1 - 31/12/2019	1/1 - 31/12/2018	1/1 - 31/12/2019	1/1 - 31/12/2018
Μισθοδοσία (σημείωση 13)	15.862	15.928	14.398	14.485
Αμοιβές τρίτων	1.691	1.792	1.596	1.687
Αποσβέσεις (σημείωση 14)	3.090	1.012	3.160	929
Λοιπές παροχές τρίτων	1.192	2.376	1.003	2.157
Φόροι τέλη	800	1.190	767	1.156
Λοιπά λειτουργικά έξοδα	5.283	4.321	5.191	4.188
Υγειονομικό υλικό, φάρμακα, λοιπά αναλώσιμα, και ειδικά υλικά	357	423	304	369
Σύνολο	28.275	27.042	26.419	24.971

Για τη χρήση που έληξε την 31 Δεκεμβρίου 2019, στα έξοδα διοίκησης του Ομίλου και της Εταιρείας περιλαμβάνονται αμοιβές των τακτικών ελεγκτών ύψους € 2,5 χιλ. που αφορούν σε επιτρεπόμενες υπηρεσίες πέραν του ελέγχου των οικονομικών καταστάσεων.

12. Έξοδα διάθεσης

Τα έξοδα διάθεσης που εμφανίζονται στις Χρηματοοικονομικές Καταστάσεις αναλύονται ως εξής:

<i>Σε χιλιάδες Ευρώ</i>	Όμιλος		Εταιρεία	
	1/1 - 31/12/2019	1/1 - 31/12/2018	1/1 - 31/12/2019	1/1 - 31/12/2018
Μισθοδοσία (σημείωση 13)	72	73	-	-
Αμοιβές τρίτων	860	604	850	598
Αποσβέσεις (σημείωση 14)	28	3	-	-
Λοιπές παροχές τρίτων	2	29	-	-
Φόροι τέλη	1.107	1.415	1.105	1.414
Λοιπά λειτουργικά έξοδα	440	318	425	300
Προβλέψεις επισφαλειών - απομειώσεις εμπορικών και λοιπών απαιτήσεων (σημείωση 25 & σημείωση 26)	2.986	2.444	2.986	2.564
Διαγραφή απαιτήσεων	446	1.062	446	1.062
Σύνολο	5.940	5.948	5.812	5.938

13. Κόστος Μισθοδοσίας

Το κόστος μισθοδοσίας που συμπεριλαμβάνεται στις επιμέρους κατηγορίες κόστους ανωτέρω αναλύεται ως εξής:

<i>Σε χιλιάδες Ευρώ</i>	Όμιλος		Εταιρεία	
	1/1 - 31/12/2019	1/1 - 31/12/2018	1/1 - 31/12/2019	1/1 - 31/12/2018
Μισθοί, ημερομίσθια	58.596	56.814	56.600	54.809
Εργοδοτικές εισφορές	13.717	13.411	13.536	13.235
Αποζημίωση προσωπικού (σημείωση 30)	891	642	885	638
Λοιπές αμοιβές	805	343	777	321
Σύνολο	74.009	71.210	71.798	69.003

14. Αποσβέσεις ενσώματων και άυλων περιουσιακών στοιχείων

Οι αποσβέσεις των ενσώματων και άυλων περιουσιακών στοιχείων που περιλαμβάνονται στις επιμέρους κατηγορίες κόστους ανωτέρω αναλύονται ως εξής:

<i>Σε χιλιάδες Ευρώ</i>	Όμιλος		Εταιρεία	
	1/1 - 31/12/2019	1/1 - 31/12/2018	1/1 - 31/12/2019	1/1 - 31/12/2018
Αποσβέσεις ενσώματων περιουσιακών στοιχείων (σημείωση 19 και σημείωση 20)	8.267	7.750	8.117	7.531
Αποσβέσεις δικαιωμάτων χρήσης (σημείωση 19)	2.562	-	2.451	-
Απόσβεση άυλων περιουσιακών στοιχείων (σημείωση 21)	296	205	291	198
Σύνολο	11.125	7.955	10.859	7.729

15. Λοιπά Έξοδα

Τα λοιπά έξοδα αναλύονται ως εξής:

<i>Σε χιλιάδες Ευρώ</i>	Όμιλος		Εταιρεία	
	1/1 - 31/12/2019	1/1 - 31/12/2018	1/1 - 31/12/2019	1/1 - 31/12/2018
Ζημίες από διαγραφές παγίων	39	-	39	-
Σύνολο	39	-	39	-

16. Καθαρό χρηματοοικονομικό αποτέλεσμα

Τα καθαρό χρηματοοικονομικό αποτέλεσμα που εμφανίζεται στις Χρηματοοικονομικές Καταστάσεις αναλύεται ως εξής:

Όμιλος

<i>Σε χιλιάδες Ευρώ</i>	1/1 - 31/12/2019	1/1 - 31/12/2018
Χρηματοοικονομικό κόστος αποζημίωσης προσωπικού (σημείωση 30)	-167	-146
Τόκοι βραχυπρόθεσμων δανείων & συναφή έξοδα	-5.829	-6.363
Τόκοι χρηματοδοτικών μισθώσεων	-453	-3
Προμήθειες Factoring	-251	-266
Σύνολο χρηματοοικονομικών εξόδων	-6.699	-6.778
Τόκοι καταθέσεων όψεως και συναφή έσοδα	6	23
Τόκοι προεξόφλησης εμπορικών υποχρεώσεων	755	-
Σύνολο χρηματοοικονομικών εσόδων	761	23
Καθαρά χρηματοοικονομικά έσοδα/(έξοδα)	-5.938	-6.755

Εταιρεία

<i>Σε χιλιάδες Ευρώ</i>	1/1 - 31/12/2019	1/1 - 31/12/2018
Χρηματοοικονομικό κόστος αποζημίωσης προσωπικού (σημείωση 30)	-166	-145
Τόκοι βραχυπρόθεσμων δανείων & συναφή έξοδα	-5.687	-6.176
Τόκοι χρηματοδοτικών μισθώσεων	-409	-
Απομείωση συμμετοχών	-	-1.325
Προμήθειες Factoring	-251	-266
Σύνολο χρηματοοικονομικών εξόδων	-6.512	-7.912
Τόκοι καταθέσεων όψεως και συναφή έσοδα	4	17
Μερίσματα από συμμετοχές σε εταιρείες	-	31
Τόκοι προεξόφλησης εμπορικών υποχρεώσεων	631	-
Σύνολο χρηματοοικονομικών εσόδων	635	48
Καθαρά χρηματοοικονομικά έσοδα/(έξοδα)	-5.877	-7.864

17. Φόρος Εισοδήματος

Ο συντελεστής φορολογίας των κερδών από επιχειρηματική δραστηριότητα των νομικών προσώπων ανέρχεται σε %.

Σύμφωνα με το άρθρο 22 του Ν. 4646/2019, ο φορολογικός συντελεστής που εφαρμόζεται στις ελληνικές επιχειρήσεις για τη χρήση 2019 μειώθηκε στο 24%. Ο ισχύων νόμος για τη χρήση 2018 (άρθρο 23 του Ν. 4579/2018), προέβλεπε τη σταδιακή μείωση του συντελεστή φορολογίας εισοδήματος των κερδών από επιχειρηματική δραστηριότητα των νομικών προσώπων στην Ελλάδα, εξαιρουμένων των πιστωτικών ιδρυμάτων κατά 1% ετησίως, καταλήγοντας από 28% για το φορολογικό έτος 2019 σε 25% για το φορολογικό έτος 2022 και εφεξής.

Η πρόβλεψη για τους φόρους εισοδήματος που απεικονίζεται στις Χρηματοοικονομικές Καταστάσεις αναλύεται ως εξής:

Ποσά που αναγνωρίζονται στην κατάσταση αποτελεσμάτων

<i>Σε χιλιάδες Ευρώ</i>	Όμιλος		Εταιρεία	
	1/1 - 31/12/2019	1/1 - 31/12/2018	1/1 - 31/12/2019	1/1 - 31/12/2018
Τρέχων φόρος εισοδήματος (έξοδο)/όφελος				
Τρέχουσα χρήση	-2.135	-2.050	-1.230	-1.374
Προσαρμογές για προηγούμενες χρήσεις	-	-1	-	-
	-2.135	-2.051	-1.230	-1.374
Αναβαλλόμενος φόρος εισοδήματος (έξοδο)/όφελος				
Μεταβολή φορολογικού συντελεστή	-	2.892	-	2.896
Αλλαγή σε αναγνωρισμένες εκπεστές προσωρινές διαφορές	-966	572	-969	567
	-966	3.464	-969	3.463
Φόρος εισοδήματος (έξοδο)/ όφελος	-3.101	1.413	-2.199	2.089

Η Ελληνική φορολογική νομοθεσία και οι σχετικές διατάξεις υπόκεινται σε ερμηνείες από τις φορολογικές αρχές. Οι δηλώσεις φόρου εισοδήματος κατατίθενται σε ετήσια βάση, αλλά τα κέρδη ή οι ζημιές που δηλώνονται για φορολογικούς σκοπούς παραμένουν προσωρινά έως ότου οι φορολογικές αρχές εξετάσουν τις φορολογικές δηλώσεις και τα βιβλία του φορολογούμενου, στιγμή κατά την οποία θα εκκαθαριστούν και οι σχετικές φορολογικές υποχρεώσεις. Οι φορολογικές ζημιές, στο βαθμό που αναγνωρίζονται από τις φορολογικές αρχές, μπορούν να χρησιμοποιηθούν για τον συμψηφισμό κερδών των πέντε επόμενων χρήσεων που ακολουθούν τη χρήση που αφορούν.

Σε έναν μελλοντικό φορολογικό έλεγχο των σχετικών ανέλεγκτων χρήσεων είναι πιθανόν να επιβληθούν πρόσθετοι φόροι και πρόστιμα στην Εταιρεία και τις θυγατρικές της. Ο Όμιλος θεωρεί ότι η έκβαση των φορολογικών ελέγχων και το ύψος των πιθανολογούμενων πρόσθετων φόρων και προστίμων, είναι δυνατόν να προβλεφθεί ικανοποιητικά και, ως εκ τούτου, δεν έχει γίνει σχετική πρόβλεψη στις Ενοποιημένες Χρηματοοικονομικές Καταστάσεις σε σχέση με το θέμα αυτό.

Η Εταιρεία και οι θυγατρικές της με έδρα στην Ελλάδα, «ΙΑΤΡΙΚΗ ΤΕΧΝΙΚΗ ΑΕΒΕ» και «ΚΕΝΤΡΟ ΦΥΣΙΟΘΕΡΑΠΕΙΑΣ & ΑΠΟΚΑΤΑΣΤΑΣΗΣ ΑΘΛΗΤΙΚΩΝ ΚΑΚΩΣΕΩΝ Α.Ε.», έχουν λάβει πιστοποιητικά φορολογικής συμμόρφωσης χωρίς επιφύλαξη από τον ορκωτό ελεγκτή τους για τις χρήσεις 2011 έως και 2018, σύμφωνα με την εκάστοτε Ελληνική φορολογική νομοθεσία. Για τη θυγατρική εταιρεία «ΓΑΙΑ ΜΑΙΕΥΤΙΚΟ ΚΑΙ ΓΥΝΑΙΚΟΛΟΓΙΚΟ ΚΕΝΤΡΟ ΑΘΗΝΩΝ ΑΝΩΝΥΜΗ ΕΤΑΙΡΕΙΑ», ο σχετικός έλεγχος διεξήχθη μόνο για τις χρήσεις 2011 έως 2014, και λήφθηκαν πιστοποιητικά φορολογικής συμμόρφωσης χωρίς επιφύλαξη.

Σύμφωνα με τις διατάξεις του άρθρου 26 του Ν. 4174/2013, οι φορολογικές αρχές δύνανται να διενεργήσουν φορολογικό έλεγχο των χρήσεων για τις οποίες δεν έχει παρέλθει το δικαίωμα του Δημοσίου να επιβάλλει φόρους. Η Εταιρεία και οι θυγατρικές της δεν έχουν λάβει κάποια εντολή ελέγχου από τις φορολογικές αρχές για τις προαναφερόμενες χρήσεις. Η Διοίκηση του Ομίλου εκτιμά ότι τυχόν πρόσθετοι φόροι και προσαυξήσεις που πιθανόν να προκύψουν από μελλοντικούς ελέγχους από τις φορολογικές αρχές δε θα έχουν σημαντική επίδραση στην χρηματοοικονομική θέση και τα αποτελέσματα της Εταιρείας και του Ομίλου.

Σημειώνεται ότι την 31 Δεκεμβρίου 2019 παραγράφηκαν οι χρήσεις έως την 31 Δεκεμβρίου 2013 σύμφωνα με τις διατάξεις της παρ.1 άρθρου 36 Ν.4174/2013 με τις εξαιρέσεις που προβλέπονται από την κείμενη νομοθεσία για παράταση του δικαιώματος της Φορολογικής Διοίκησης για έκδοση πράξης διοικητικού, εκτιμώμενου ή διορθωτικού προσδιορισμού φόρου σε συγκεκριμένες περιπτώσεις.

Για την χρήση 2019 βρίσκεται σε εξέλιξη ο εν λόγω έλεγχος τόσο για την Μητρική Εταιρεία, όσο και για τις θυγατρικές «ΙΑΤΡΙΚΗ ΤΕΧΝΙΚΗ ΑΕΒΕ» και «ΚΕΝΤΡΟ ΦΥΣΙΟΘΕΡΑΠΕΙΑΣ & ΑΠΟΚΑΤΑΣΤΑΣΗΣ ΑΘΛΗΤΙΚΩΝ ΚΑΚΩΣΕΩΝ Α.Ε.». Τα οριστικά αποτελέσματα δεν αναμένεται να έχουν σημαντική απόκλιση από τα ποσά των εκτιμηθέντων φόρων που απεικονίζονται στις Χρηματοοικονομικές Καταστάσεις.

ΕΤΗΣΙΑ ΟΙΚΟΝΟΜΙΚΗ ΕΚΘΕΣΗ ΓΙΑ ΤΗ ΧΡΗΣΗ ΠΟΥ ΕΛΗΞΕ ΣΤΙΣ 31 ΔΕΚΕΜΒΡΙΟΥ 2019

Αναφορικά με την Εταιρεία και τις θυγατρικές της, τα βιβλία και στοιχεία τους δεν έχουν ελεγχθεί από τις φορολογικές αρχές για τις χρήσεις που αναφέρονται στον παρακάτω πίνακα :

Όνομασία εταιρείας	Χώρα έδρας	Δραστηριότητα	% συμ/χής ομίλου	Ανέλεγκτες Χρήσεις
ΙΑΤΡΙΚΟ ΑΘΗΝΩΝ Ε.Α.Ε	ΕΛΛΑΔΑ	Παροχή υπηρεσιών υγείας	Μητρική	2014-2019
ΙΑΤΡΙΚΗ ΤΕΧΝΙΚΗ ΑΕΒΕ	ΕΛΛΑΔΑ	Εμπορία Ιατρικού Εξοπλισμού & Υγειονομικού Υλικού	100,00%	2014-2019
ΕΡΕΥΝΑ ΕΑΕ (σε εκκαθάριση)	ΕΛΛΑΔΑ	Διαγνωστικό & Θεραπευτικό Κέντρο	51,00%	2014-2019
ΑΞΟΝΙΚΗ ΕΡΕΥΝΑ ΕΑΕ (σε εκκαθάριση)	ΕΛΛΑΔΑ	Διαγνωστικό Κέντρο	50,50%	2014-2019
ΚΕΝΤΡΟ ΦΥΣΙΟΘΕΡΑΠΕΙΑΣ & ΑΠΟΚΑΤΑΣΤΑΣΗΣ ΑΘΛΗΤΙΚΩΝ ΚΑΚΩΣΕΩΝ Α.Ε.	ΕΛΛΑΔΑ	Παροχή Υπηρεσιών Φυσιοθεραπείας & Αποκατάστασης Αθλητικών Κακώσεων	33,00%	2014-2019
HOSPITAL AFFILIATES INTERNATIONAL (σε εκκαθάριση)	ΕΛΛΑΔΑ	Οργάνωση και Διοίκηση Νοσηλευτικών μονάδων	68,89%	2014- 2019
MEDSANA BMC	ΡΟΥΜΑΝΙΑ	Διαγνωστικό Κέντρο	100,00%	-
BIOAXIS SRL (πρώην MEDSANA SRL)	ΡΟΥΜΑΝΙΑ	Διαγνωστικό Κέντρο	78,90%	-
EUROSITE ΥΠΗΡΕΣΙΕΣ ΥΓΕΙΑΣ	ΕΛΛΑΔΑ	Ίδρυση & Λειτουργία Νοσηλευτικών Μονάδων	100,00%	2014-2019
ΓΑΙΑ ΜΑΙΕΥΤΙΚΟ ΚΑΙ ΓΥΝΑΙΚΟΛΟΓΙΚΟ ΚΕΝΤΡΟ ΑΘΗΝΩΝ ΑΝΩΝΥΜΗ ΕΤΑΙΡΕΙΑ	ΕΛΛΑΔΑ	Μαιευτική και γυναικολογική κλινική	100,00%	2014-2019

Ποσά που αναγνωρίζονται στα λοιπά συνολικά έσοδα

Τα ποσά του φόρου εισοδήματος που αναγνωρίστηκαν απευθείας στα λοιπά συνολικά έσοδα αναλύονται ως κάτωθι:

<i>Σε χιλιάδες Ευρώ</i>	1/1 - 31/12/2019	
	Όμιλος	Εταιρεία
Αναλογιστικά κέρδη / (ζημιές)	-132	-130
<i>Τρέχων φορολογικός συντελεστής</i>	24%	24%
Φόρος που αναγνωρίζεται στα Λοιπά Συνολικά Έσοδα έσοδο/ (έξοδο) τρέχουσας χρήσης	31	31
Φόρος που αναγνωρίζεται στα Λοιπά Συνολικά Έσοδα έσοδο/ (έξοδο) από την αλλαγή του φορολογικού συντελεστή	-3	-3
Φόρος που αναγνωρίζεται στα Λοιπά Συνολικά Έσοδα έσοδο/ (έξοδο)	28	28

<i>Σε χιλιάδες Ευρώ</i>	1/1 - 31/12/2018	
	Όμιλος	Εταιρεία
Αναλογιστικά κέρδη / (ζημιές)	179	176
<i>Τρέχων φορολογικός συντελεστής</i>	25%	25%
Φόρος που αναγνωρίζεται στα Λοιπά Συνολικά Έσοδα όφελος / (έξοδο)	-45	-44
Φόρος που αναγνωρίζεται στα Λοιπά Συνολικά Έσοδα έσοδο/ (έξοδο) από την αλλαγή του φορολογικού συντελεστή	-23	-21
Φόρος που αναγνωρίζεται στα Λοιπά Συνολικά Έσοδα έσοδο/ (έξοδο)	-68	-65

Συμφωνία φόρου εισοδήματος στα αποτελέσματα της χρήσης

Η συμφωνία του φόρου που αναγνωρίζεται στα αποτελέσματα της χρήσης, για τον Όμιλο και την Εταιρεία έχει ως εξής:

Όμιλος

<i>Σε χιλιάδες Ευρώ</i>	1/1 - 31/12/2019	1/1 - 31/12/2018
Κέρδη / (ζημιές) προ φόρων εισοδήματος	10.771	9.409
Φόροι εισοδήματος βάσει του εγχώριου φορολογικού συντελεστή	2.584	2.729
Μη φορολογηθέντων εσόδων	-	-
Μη εκπιπόμενες δαπάνες	2.731	2.933
Χρησιμοποίηση φορολογικών ζημιών για τις οποίες δεν είχε αναγνωριστεί αναβαλλόμενη φορολογική απαίτηση	-	-1.625
Ζημιές τρέχουσας χρήσης για τις οποίες δεν αναγνωρίστηκε φορολογική απαίτηση	-	4
Φορολογικό όφελος από έξοδα που δεν αναγνωρίστηκαν φορολογικά σε προηγούμενη χρήση	-1.574	-2.562
Επίδραση από μεταβολή φορολογικού συντελεστή	-280	-2.892
Φόροι εισοδήματος που αναγνωρίζονται στα αποτελέσματα	3.101	-1.413

Εταιρεία		
<i>Σε χιλιάδες Ευρώ</i>	1/1 - 31/12/2019	1/1 - 31/12/2018
Κέρδη / (ζημιές) προ φόρων εισοδήματος	6.927	5.725
Φόροι εισοδήματος βάσει του εγχώριου φορολογικού συντελεστή	1.662	1.660
Μη φορολογηθέντων εσόδων	-	-
Μη εκπιπόμενες δαπάνες	2.368	3.334
Χρησιμοποίηση φορολογικών ζημιών για τις οποίες δεν είχε αναγνωρισθεί αναβαλλόμενη φορολογική απαίτηση	-	-1.625
Ζημιές τρέχουσας χρήσης για τις οποίες δεν αναγνωρίστηκε φορολογική απαίτηση	-	-
Φορολογικό όφελος από έξοδα που δεν αναγνωρίστηκαν φορολογικά σε προηγούμενη χρήση	-1.574	-2.562
Επίδραση από μεταβολή φορολογικού συντελεστή	-257	-2.896
Φόροι εισοδήματος που αναγνωρίζονται στα αποτελέσματα	2.199	-2.089

18. Κέρδη ανά μετοχή

Ο υπολογισμός των βασικών κερδών ανά μετοχή την 31η Δεκεμβρίου 2019 και 2018 έχει ως εξής:

<i>Σε χιλιάδες Ευρώ</i>	Όμιλος		Εταιρεία	
	1/1 - 31/12/2019	1/1 - 31/12/2018	1/1 - 31/12/2019	1/1 - 31/12/2018
Κέρδη μετά φόρων αποδιδόμενες στους ιδιοκτήτες της Μητρικής	7.589	10.763	4.728	7.814
Μέσος σταθμικός αριθμός μετοχών σε κυκλοφορία	86.735.980	86.735.980	86.735.980	86.735.980
Κέρδη ανά μετοχή	0,0875	0,1241	0,0545	0,0901

i. Κέρδη αποδιδόμενα στους ιδιοκτήτες της Μητρικής :

	Όμιλος	
	1/1 - 31/12/2019	1/1 - 31/12/2018
Κέρδη μετά φόρων αποδιδόμενα στους ιδιοκτήτες της Μητρικής	7.589	10.763

ii. Μέσος σταθμικός αριθμός κοινών μετοχών σε κυκλοφορία :

	Όμιλος		Εταιρεία	
	1/1 - 31/12/2019	1/1 - 31/12/2018	1/1 - 31/12/2019	1/1 - 31/12/2018
Μέσος σταθμικός αριθμός μετοχών σε κυκλοφορία	86.735.980	86.735.980	86.735.980	86.735.980

Με δεδομένο ότι δεν υφίστανται χρηματοοικονομικά μέσα που να μειώνουν περαιτέρω τα βασικά κέρδη ανά μετοχή, παρέλκει η απεικόνιση των απομειωμένων κερδών ανά μετοχή (diluted earnings per share).

19. Ενσώματα περιουσιακά στοιχεία

Όμιλος 2019

<i>Σε χιλιάδες Ευρώ</i>	Γήπεδα - Οικόπεδα	Κτίρια	Μηχανήματα	Μεταφορικά Μέσα	Λοιπός Εξοπλισμός	Ακιν/σεις υπό εκτέλεση	Σύνολο
Κόστος κτήσης την 01/01/2019	56.852	200.251	87.491	2.236	37.530	8.044	392.407
Επίδραση ΔΠΧΑ 16 01/01/2019	60	9.446	70	146	-	-	9.722
Αναθεωρημένο κόστος κτήσης 01/01/2019	56.912	209.697	87.561	2.382	37.350	8.044	402.128
Προσθήκες	1.967	2.483	9.968	224	2.064	5.780	22.486
Πωλήσεις- Μειώσεις	-	-32	-2.316	-57	-639	-	-3.043
Μεταφορές- Ανακατατάξεις	-	4.314	21	-	-	-4.335	-
Λοιπά	-	-	-	-	2	-	2
Συναλλαγματικές Διαφορές	-	-21	-43	-4	-4	-	-72
Κόστος κτήσης την 31/12/2019	56.879	216.441	95.191	2.546	38.953	9.489	421.504
Αποσβέσεις την 01/01/2019	-	-57.601	-72.441	-2.012	-33.034	-	-165.088
Προσθήκες	-277	-6.371	-2.984	-151	-1.030	-	-10.813
Πωλήσεις- Μειώσεις	-	6	1.671	54	624	-	2.354
Συναλλαγματικές Διαφορές	-	8	32	3	3	-	45
Αποσβέσεις την 31/12/2019	-277	-63.959	-73.721	-2.106	-33.437	-	-173.502
Αναπόσβεστη Αξία 31/12/2019	58.603	152.483	21.470	440	5.516	9.489	248.001

Στον παρακάτω πίνακα απεικονίζονται τα δικαιώματα χρήσης που αναγνωρίστηκαν από τον Όμιλο με την εφαρμογή του ΔΠΧΑ 16 στις 1/1/2019 και περιλαμβάνονται στα ενσώματα περιουσιακά στοιχεία.

Όμιλος 2019

<i>Σε χιλιάδες Ευρώ</i>	Γήπεδα - Οικόπεδα	Κτίρια	Μηχανήματα	Μεταφορικά Μέσα	Σύνολο
Κόστος κτήσης την 01/01/2019	-	-	-	-	-
Επίδραση ΔΠΧΑ 16 01/01/2019	60	9.446	70	146	9.722
Αναθεωρημένο κόστος κτήσης 01/01/2019	60	9.446	70	146	9.722
Προσθήκες	1.967	2.102	2.750	185	7.004
Κόστος κτήσης την 31/12/2019	2.027	11.548	2.820	331	16.726
Αποσβέσεις την 01/01/2019	-	-	-	-	-
Προσθήκες	-277	-2.040	-135	-111	-2.562
Αποσβέσεις την 31/12/2019	-277	-2.040	-135	-111	-2.562
Αναπόσβεστη Αξία 31/12/2019	1.751	9.508	2.685	221	14.164

Όμιλος 2018

<i>Σε χιλιάδες Ευρώ</i>	Γήπεδα - Οικόπεδα	Κτίρια	Μηχανήματα	Μεταφορικά Μέσα	Λοιπός Εξοπλισμός	Ακιν/σεις υπό εκτέλεση	Σύνολο
Αξία κτήσης την 01/01/2018	57.838	199.136	82.563	2.184	36.352	5.290	383.363
Προσθήκες	-	259	5.973	76	1.466	4.578	12.352
Πωλήσεις- Μειώσεις	-	-	-1.047	-27	-312	-	-1.386
Απομειώσεις	-	-	-	-	-	-	-
Μεταφορές- Ανακατατάξεις	-	1.681	4	3	25	-1.728	-15
Μεταφορές- Ανακατατάξεις σε Επενδυτικά ακίνητα	-986	-824	-	-	-	-96	-1.906
Λοιπά	-	-	-	-	2	-	2
Συναλλαγματικές Διαφορές	-	-1	-2	-	-	-	-3
Αξία κτήσης την 31/12/2018	56.852	200.251	87.491	2.236	37.533	8.044	392.407
Αποσβέσεις την 01/01/2018	-	-53.518	-71.060	-2.003	-32.393	-	-158.974
Προσθήκες	-	-4.334	-2.429	-37	-950	-	-7.750
Πωλήσεις- Μειώσεις	-	-	1.047	27	311	-	1.385
Μεταφορές- Ανακατατάξεις σε Επενδυτικά ακίνητα	-	250	-	-	-	-	250
Λοιπά	-	-	-	-	-2	-	-2
Συναλλαγματικές Διαφορές	-	-	2	-	-	-	2
Αποσβέσεις την 31/12/2018	-	-57.602	-72.440	-2.013	-33.034	-	-165.089
Αναπόσβεστη Αξία 31/12/2018	56.852	142.649	15.051	223	4.499	8.044	227.318

Εταιρεία 2019								
Σε Ευρώ	χιλιάδες	Γήπεδα - Οικόπεδα	Κτίρια	Μηχανήματα	Μεταφορικά Μέσα	Λοιπός Εξοπλισμός	Ακιν/σεις υπό εκτέλεση	Σύνολο
Κόστος κτήσης την 01/01/2019		50.074	198.447	82.372	1.821	36.613	4.374	373.701
Επίδραση ΔΠΧΑ 16 01/01/2019		60	8.733	257	146	-	-	9.195
Αναθεωρημένο Κόστος Κτήσης 1/1/2019		50.134	207.180	82.629	1.967	36.613	4.374	382.897
Προσθήκες		1.967	619	10.388	221	2.049	5.778	21.024
Πωλήσεις- Μειώσεις		-	-32	-2.252	-44	-638	-	-2.966
Μεταφορές- Ανακατάξεις		-	4.314	-	-	-	-4.314	-
Λοιπά		-	-	-	-	-	-	-
Κόστος κτήσης την 31/12/2019		52.101	212.082	90.765	2.144	38.024	5.838	400.955
Αποσβέσεις την 01/01/2019		-	-56.722	-67.854	-1.627	-32.179	-	-158.382
Προσθήκες		-277	-6.111	-3.010	-141	-1.014	-	-10.552
Πωλήσεις- Μειώσεις		-	6	1.607	41	623	-	2.278
Μεταφορές- Ανακατατάξεις σε Επενδυτικά ακίνητα		-	-	-	-	-	-	-
Λοιπά		-	-	-	-	-	-	-
Αποσβέσεις την 31/12/2019		-277	-62.826	-69.257	-1.727	-32.570	-	-166.657
Αναπόσβεστη Αξία 31/12/2019		51.825	149.255	21.508	417	5.455	5.838	234.298

Στον παρακάτω πίνακα απεικονίζονται τα δικαιώματα χρήσης που αναγνωρίστηκαν από την Εταιρεία με την εφαρμογή του ΔΠΧΑ 16 στις 1/1/2019 και περιλαμβάνονται στα ενσώματα περιουσιακά στοιχεία.

Εταιρεία 2019

<i>Σε χιλιάδες Ευρώ</i>	Γήπεδα - Οικόπεδα	Κτίρια	Μηχανήματα	Μεταφορικά Μέσα	Σύνολο
Κόστος κτήσης την 01/01/2019	-	-	-	-	-
Επίδραση ΔΠΧΑ 16 01/01/2019	60	8.733	257	146	9.196
Αναθεωρημένο κόστος κτήσης 01/01/2019	60	8.733	257	146	9.196
Προσθήκες	1.967	242	3.270	198	5.677
Κόστος κτήσης την 31/12/2019	2.027	8.975	3.527	344	14.873
Αποσβέσεις την 01/01/2019	-	-	-	-	-
Προσθήκες	-277	-1.807	-257	-111	-2.451
Αποσβέσεις την 31/12/2019	-277	-1.807	-257	-111	-2.451
Αναπόσβεστη Αξία 31/12/2019	1.751	7.168	3.270	233	12.422

Εταιρεία 2018

<i>Σε χιλιάδες Ευρώ</i>	Γήπεδα - Οικόπεδα	Κτίρια	Μηχανήματα	Μεταφορικά Μέσα	Λοιπός Εξοπλισμός	Ακιν/σεις υπό εκτέλεση	Σύνολο
Κόστος κτήσης την 01/01/2018	51.060	197.331	77.413	1.786	35.409	1.639	364.637
Προσθήκες	-	259	5.878	47	1.441	4.552	12.177
Πωλήσεις- Μειώσεις	-	-	-919	-11	-264	-	-1.194
Μεταφορές- Ανακατάξεις	-	1.681	-	-	25	-1.721	-15
Μεταφορές- Ανακατατάξεις σε Επενδυτικά ακίνητα	-986	-824	-	-	-	-96	-1.906
Λοιπά	-	-	-	-	2	-	2
Κόστος κτήσης την 31/12/2018	50.074	198.447	82.372	1.821	36.613	4.374	373.702
Αποσβέσεις την 01/01/2018	-	-52.706	-66.472	-1.608	-31.506	-	-152.293
Προσθήκες	-	-4.266	-2.301	-30	-934	-	-7.531
Πωλήσεις- Μειώσεις	-	-	919	11	263	-	1.193
Μεταφορές- Ανακατατάξεις σε Επενδυτικά ακίνητα	-	250	-	-	-	-	250
Λοιπά	-	-	-	-	-2	-	-2
Αποσβέσεις την 31/12/2018	-	-56.722	-67.854	-1.627	-32.179	-	-158.382
Αναπόσβεστη Αξία 31/12/2018	50.074	141.725	14.518	194	4.434	4.374	215.320

Κατά την 31/12/2019, η Διοίκηση αξιολόγησε την ύπαρξη ενδείξεων απομείωσης επί των ενσώματων παγίων του Ομίλου και της Εταιρείας συνεξετάζοντας τόσο εξωτερικούς παράγοντες (π.χ. μακροοικονομικό περιβάλλον) όσο και εσωτερικές ενδείξεις (π.χ. χρήση ενσωμάτων παγίων, λειτουργική απόδοση Ομίλου κλ.π.) που να υποδεικνύουν ότι η αναπόσβεστη αξία των εν λόγω στοιχείων του ενεργητικού ενδέχεται να μην είναι πλέον ανακτήσιμη. Με βάση την αξιολόγηση της Διοίκησης, δεν προέκυψαν ενδείξεις απομείωσης επί των ενσώματων παγίων κατά την 31/12/2019.

Υφίστανται εμπράγματα εξασφαλίσεις έναντι ομολογιακού δανείου που αφορούν έγγραφες προσημειώσεις υποθήκης συνολικού ύψους Ευρώ 354 εκ. επί των ακινήτων του Ομίλου. Επιπρόσθετα, και στα πλαίσια της Πρόσθετης Πράξης τροποποίησης του Ομολογιακού Δανείου, συστάθηκε πλασματικό ενεχύρο ποσού Ευρώ 3,9 εκ. περίπου επί ιατρικού εξοπλισμού της εταιρείας.

- Εντός της χρήσης 2019 διενεργήθηκαν επενδύσεις σε ενσώματα περιουσιακά στοιχεία συνολικού ποσού Ευρώ 15,5 εκ. για τον Όμιλο και Ευρώ 15,3 εκ. για την Εταιρεία. Οι σημαντικότερες εξ' αυτών αφορούν την αγορά υπερσύγχρονου ιατρικού, μηχανολογικού και λοιπού εξοπλισμού, με κυριότερες τις κάτωθι
- Στο ακτινοδιαγνωστικό της Κλινικής Αμαρουσίου ολοκληρώθηκε η αναδιάρθρωση των χώρων και ολοκληρώθηκε η δημιουργία ειδικού αναγνωστηρίου εικόνων σύμφωνα με τις τελευταίες προδιαγραφές εργονομίας, ειδικού φωτισμού και αποθήκευσης.
- Ολοκληρώθηκε ο ανασχεδιασμός των χώρων νοσηλείας στο κτήριο Α της κλινικής Αμαρουσίου, οι οποίοι, πλέον, βρίσκονται στον 5^ο, 6^ο, 7^ο, 8^ο και 9^ο όροφο, πλήρως ανεξάρτητοι και λειτουργούν μόνο για τον σκοπό αυτό.
- Ολοκληρώθηκαν στον 5^ο, 6^ο, 7^ο, 8^ο και 9^ο όροφο, τα γραφεία «τεκμηρίωσης» και εκεί έχουν τοποθετηθεί τα απαραίτητα, για τον απεικονιστικό και βιοπαθολογικό τομέα (αποτελέσματα RIS, LIS), και ταυτόχρονα, για την ενημέρωση ιατρική και νοσηλευτική μεταξύ των βαρδιών.
- Νέος «ασθενόφορος» ανελκυστήρας στο κτήριο Α' της Κλινικής Αμαρουσίου.
- Νέοι ανελκυστήρες στο κεντρικό κτίριο της κλινικής Φαλήρου.
- Ολοκληρώθηκε η αναδιάρθρωση του Γαστρεντερολογικού και των Καρδιολογικών ΕΙ της κλινικής Ψυχικού.
- Ολοκληρώθηκε η αντικατάσταση του γραμμικού επιταχυντή στην Κλινική Αμαρουσίου και αναδιαμόρφωση του χώρου.
- Ολοκληρώθηκαν οι αντικαταστάσεις βιομηχανικών δαπέδων και λινοταπήτων στην Κλινική Αμαρουσίου και Ψυχικού.
- Ολοκληρώθηκαν οι ανακατασκευές των κεντρικών χειρουργείων της κλινικής Αμαρουσίου.
- Ολοκληρώθηκε η αναβάθμιση του 9^{ου} ορόφου της Κλινικής Αμαρουσίου.
- Όλες οι κλινικές του Ομίλου έχουν εγκεκριμένες Πρότυπες Περιβαλλοντικές Δεσμεύσεις (Π.Π.Δ.) και το Ιατρικό Διαβαλκανικό Θεσσαλονίκης, Απόφαση Έγκρισης Περιβαλλοντικών Όρων (Α.Ε.Π.Ο.).

Στο πλαίσιο του εκσυγχρονισμού των υποδομών και με στόχο τη βελτίωση παροχής υπηρεσιών, τη διαφάνεια, αλλά και την εναρμόνιση με τη διαρκώς εξελισσόμενη νομοθεσία για την τήρηση του ιατρικού φακέλου, ο Όμιλος Ιατρικού Αθηνών επενδύει σταθερά σε καινοτόμα συστήματα μηχανογράφησης και reporting.

Επιπρόσθετα, ο Όμιλος προχώρησε στην Ανάπτυξη Συστήματος διαχείρισης κλινικών μελετών (CTMS), ενός συστήματος που επιτρέπει την συνεχή παρακολούθηση κάθε φάσης μιας κλινικής μελέτης, τροποποιήσεων, πορείας, εμπλεκομένων, ερευνητών σε κάθε κλινική του Ομίλου.

20. Επενδυτικά Ακίνητα

Οι επενδύσεις σε ακίνητα τόσο στον Όμιλο όσο και στην Εταιρεία κατά την 31/12/2019 αφορούν ακίνητο ιδιοκτησίας της στον Πειραιά από τα ενσώματα περιουσιακά στοιχεία στα επενδυτικά ακίνητα λόγω μίσθωσης του σε τρίτο μέρος (διάρκεια μίσθωσης 12 έτη). Τα ακίνητα αποσβένονται με βάση την σταθερή μέθοδο και η ωφέλιμη ζωή τους είναι 50 έτη. στα.

Όμιλος 2019			Εταιρεία 2019	
Σε χιλιάδες Ευρώ	Επενδυτικά ακίνητα	Σύνολο	Επενδυτικά ακίνητα	Σύνολο
Κόστος κτήσης την 01/01/2019	1906	1906	1906	1906
Προσθήκες	-	-	-	-
Κόστος κτήσης την 31/12/2019	1.906	1.906	1.906	1.906
Αποσβέσεις την 01/01/2019	-250	-250	-250	-250
Προσθήκες	-16	-16	-16	-16
Αποσβέσεις την 31/12/2019	-266	-266	-266	-266
Αναπόσβεστη Αξία 31/12/2019	1.640	1.640	1.640	1.640
Όμιλος 2018			Εταιρεία 2018	
Σε χιλιάδες Ευρώ	Επενδυτικά ακίνητα	Σύνολο	Επενδυτικά ακίνητα	Σύνολο
Κόστος κτήσης την 01/01/2018	-	-	-	-
Προσθήκες	-	-	-	-
Μεταφορές - Ανακατατάξεις στα Επενδυτικά ακίνητα	1.906	1.906	1.906	1.906
Κόστος κτήσης την 31/12/2018	1.906	1.906	1.906	1.906
Αποσβέσεις την 01/01/2018	-	-	-	-
Προσθήκες	-	-	-	-
Μεταφορές - Ανακατατάξεις στα Επενδυτικά ακίνητα	-250	-250	-250	-250
Αποσβέσεις την 31/12/2018	-250	-250	-250	-250
Αναπόσβεστη Αξία 31/12/2018	1.656	1.656	1.656	1.656

21. Άυλα περιουσιακά στοιχεία

Τα άυλα περιουσιακά στοιχεία αναλύονται ως εξής:

Όμιλος 2019

<i>Σε χιλιάδες Ευρώ</i>	Δικαιώματα - Άδειες	Λογισμικά	Σύνολο
Αξία κτήσης την 01/01/2019	66	2.685	2.751
Προσθήκες	-	786	786
Μεταφορές- Ανακατάξεις	-	-	-
Αξία κτήσης την 31/12/2019	66	3.471	3.537
Αποσβέσεις την 01/01/2019	-	-2.054	-2.054
Προσθήκες	-	-294	-294
Αποσβέσεις την 31/12/2019	-	-2.348	-2.348
Αναπόσβεστη αξία 31/12/2019	66	1.123	1.189

Όμιλος 2018

<i>Σε χιλιάδες Ευρώ</i>	Δικαιώματα - Άδειες	Λογισμικά	Σύνολο
Αξία κτήσης την 01/01/2018	66	2.251	2.317
Προσθήκες	-	449	449
Πωλήσεις- Μειώσεις	-	-11	-11
Μεταφορές - Ανακατατάξεις	-	15	15
Αξία κτήσης την 31/12/2018	66	2.704	2.770
Αποσβέσεις την 01/01/2018	-	-1.879	-1.879
Προσθήκες	-	-205	-205
Πωλήσεις- Μειώσεις	-	11	11
Αποσβέσεις την 31/12/2018	-	-2.073	-2.073
Αναπόσβεστη αξία 31/12/2018	66	631	697

Εταιρεία 2019

<i>Σε χιλιάδες Ευρώ</i>	Δικαιώματα - Άδειες	Λογισμικά	Σύνολο
Αξία κτήσης την 01/01/2019	66	2.411	2.477
Προσθήκες	-	786	786
Μεταφορές- Ανακατατάξεις	-	-	-
Αξία κτήσης την 31/12/2019	66	3.197	3.263
Αποσβέσεις την 01/01/2019	-	-1.788	-1.788
Προσθήκες	-	-291	-291
Αποσβέσεις την 31/12/2019	-	-2.079	-2.079
Αναπόσβεστη αξία 31/12/2019	66	1.118	1.184

Εταιρεία 2018
Σε χιλιάδες Ευρώ
**Δικαιώματα -
Άδειες**
Λογισμικά
Σύνολο
Αξία κτήσης την 01/01/2018

Προσθήκες	66	1.950	2.015
-----------	-----------	--------------	--------------

Πωλήσεις-Μειώσεις	-	446	446
-------------------	---	-----	------------

Μεταφορές - Ανακατατάξεις	-	15	15
---------------------------	---	----	-----------

Αξία κτήσης την 31/12/2018	66	2.411	2.477
-----------------------------------	-----------	--------------	--------------

Αποσβέσεις την 01/01/2018

Προσθήκες	-	-1.590	-1.590
-----------	---	---------------	---------------

Πωλήσεις-Μειώσεις	-	-198	-198
-------------------	---	------	-------------

Αποσβέσεις την 31/12/2018	-	-1.788	-1.788
----------------------------------	---	---------------	---------------

Αναπόσβεστη αξία 31/12/2018	66	623	689
------------------------------------	-----------	------------	------------

22. Επενδύσεις σε θυγατρικές εταιρείες

Οι επενδύσεις της Ιατρικό Αθηνών ΕΑΕ (Μητρική) σε θυγατρικές εταιρείες αναλύονται ως εξής:

Εταιρεία			
Σε χιλιάδες Ευρώ	% συμμετοχής	31/12/2019	31/12/2018
Κόστος κτήσης			
Ιατρική Τεχνική ΑΕΒΕ	100,00%	25.421	25.421
Κέντρο Φυσιοθεραπείας	33,00%	19	19
Αξονική Έρευνα	50,50%	545	545
Έρευνα	51,00%	503	503
Hospital Affiliates International	68,89%	91	91
Eurosite	100,00%	8.335	8.335
Medsana Buch	100,00%	33	33
Bioaxis Srl (πρώην Medsana Srl)	78,90%	517	517
Παιδιατρικό Κέντρο Αθηνών	58,30%	169	169
Γαία Α.Ε.	100,00%	27.256	27.256
Σύνολο		62.890	62.890
Απομειώσεις		-42.898	-42.898
Λογιστική Αξία		19.992	19.992

Οι παραπάνω θυγατρικές ενοποιούνται πλήρως, εκτός από το Παιδιατρικό Κέντρο Αθηνών, το οποίο έχει τεθεί σε εκκαθάριση και το κόστος κτήσεως του έχει διαγραφεί πλήρως στα κέρδη εις νέον της Εταιρείας. Η δραστηριότητα αυτού έχει διακοπεί στην προ μετάβαση εποχή, τα στοιχεία του Ισολογισμού του είναι επουσιώδη και η διαδικασία της ρευστοποίησής του δεν συνεπάγεται σημαντικά κόστη για την Εταιρεία. Μέχρι την ημερομηνία σύνταξης των συνημμένων Χρηματοοικονομικών Καταστάσεων δεν είχε εκδοθεί τελεσίδικη δικαστική απόφαση για την διάλυσή του και την οριστική διαγραφή του από τα Μητρώα των Αωνύμων Εταιρειών.

Επιπρόσθετα, η συμμετοχή της Εταιρείας στην Bioaxis Srl (πρώην Medsana Srl) έχει ομοίως απομειωθεί στις Εταιρικές Χρηματοοικονομικές καταστάσεις. Η εν λόγω θυγατρική εταιρεία, δεν παρουσιάζει δραστηριότητα και η λογιστική της αξία υπερέβαινε το ανακτήσιμο ποσό της. Εντός του 2012, η θυγατρική εταιρεία Hospital Affiliates International με έδρα στην Ελλάδα τέθηκε σε διαδικασία εκκαθάρισης.

Έκτοτε η εν λόγω θυγατρική εταιρεία δεν παρουσιάζει έσοδα, ενώ τα περιουσιακά της στοιχεία είναι ήσσονος σημασίας σε σχέση με τα μεγέθη του Ομίλου. Ομοίως, η συγκεκριμένη συμμετοχή έχει απομειωθεί πλήρως από τα βιβλία της Εταιρείας.

Η θυγατρική εταιρεία Αξονική Έρευνα διεγράφη από το Γ.Ε.ΜΗ την 29/05/2020 ενώ η θυγατρική εταιρεία Έρευνα τελεί υπό εκκαθάριση έως σήμερα. Οι συγκεκριμένες συμμετοχές έχουν απομειωθεί μέχρι του ποσού που η λογιστική τους αξία αντιστοιχεί στο εκτιμώμενο προϊόν εκκαθάρισης, το οποίο αναλογεί στην μητρική Εταιρεία.

Κατά την 31/12/2019 δεν εντοπίστηκαν ενδείξεις απομείωσης αναφορικά με τις επενδύσεις της μητρικής Εταιρείας στις θυγατρικές της και ως εκ τούτου δεν διενεργήθηκε έλεγχος απομείωσης.

Οι απομειώσεις ανά συμμετοχή παρατίθενται κατωτέρω:

Εταιρεία	Ποσοστό συμμετοχής	Ποσό Απομείωσης	Ποσό Απομείωσης
<i>Σε χιλιάδες Ευρώ</i>	%	31/12/2019	31/12/2018
Ιατρική Τεχνική ΑΕΒΕ	100,00%	13.140	13.140
Αξονική Έρευνα	50,50%	545	545
Έρευνα	51,00%	459	459
Hospital Affiliates International	68,89%	91	91
Bioaxis Srl (πρώην Medsana Srl)	78,90%	517	517
Παιδιατρικό Κέντρο Αθηνών	58,30%	169	169
Γαία Α.Ε.	100,00%	27.255	27.255
Eurosite	100,00%	722	722
Σύνολο		42.898	42.898

Η κίνηση των απομειώσεων αναλύεται ως εξής:

<i>Σε χιλιάδες Ευρώ</i>	31/12/2019	31/12/2018
Απομείωση κατά την έναρξη της χρήσης	-42.898	-41.572
Απομείωση συμμετοχής σε ΓΑΙΑ ΑΕ	-	1.245
Απομείωση συμμετοχής σε Αξονική Έρευνα Ε.Α.Ε.	-	11
Απομείωση συμμετοχής σε Έρευνα Ε.Α.Ε.	-	70
Απομείωση κατά την λήξη της χρήσης	-42.898	-42.898

23. Αναβαλλόμενες φορολογικές απαιτήσεις- υποχρεώσεις

Οι αναβαλλόμενοι φόροι εισοδήματος προκύπτουν από τις προσωρινές διαφορές μεταξύ της λογιστικής αξίας και της φορολογικής βάσης των στοιχείων ενεργητικού και παθητικού και υπολογίζονται βάσει του ισχύοντος συντελεστή φορολογίας εισοδήματος.

Η κίνηση των αναβαλλόμενων φορολογικών απαιτήσεων και υποχρεώσεων έχει ως εξής:

Όμιλος

2019	Καθαρό υπόλοιπο έναρξης	Αναγνώριση στην κατάσταση αποτελεσμάτων	Αναγνώριση στην κατάσταση συνολικών εσόδων	Καθαρό υπόλοιπο λήξης	Αναβαλλόμενη φορολογική απαίτηση	Αναβαλλόμενη φορολογική υποχρέωση
------	-------------------------	---	--	-----------------------	----------------------------------	-----------------------------------

Σε χιλιάδες Ευρώ

- Ενσώματα περιουσιακά στοιχεία	-23.902	475	-	-23.427	61	-23.489
- Μισθώσεις	-524	178	-	-346	-	-346
- Απαιτήσεις	4.599	-1.640	-	2.959	2.959	-
- Έξοδα επόμενων χρήσεων	497	-235	-	262	262	-
- Παροχές στο προσωπικό	2.612	-7	28	2.633	2.633	-
- Λοιπά	-470	262	-	-208	-	-208
Σύνολο	-17.188	-966	28	-18.126	5.915	-24.043

Όμιλος

2018	Καθαρό υπόλοιπο έναρξης	Αναγνώριση στην κατάσταση αποτελεσμάτων	Αναγνώριση στην κατάσταση συνολικών εσόδων	Καθαρό υπόλοιπο λήξης	Αναβαλλόμενη φορολογική απαίτηση	Αναβαλλόμενη φορολογική υποχρέωση
------	-------------------------	---	--	-----------------------	----------------------------------	-----------------------------------

Σε χιλιάδες Ευρώ

- Ενσώματα περιουσιακά στοιχεία	-27.208	3.309	-	-23.899	-	-23.899
- Μισθώσεις	-776	248	-	-527	-	-527
- Απαιτήσεις	4.315	285	-	4.600	4.600	-
- Έξοδα επόμενων χρήσεων	329	167	-	496	496	-
- Παροχές στο προσωπικό	3.024	-345	-67	2.612	2.612	-
- Λοιπά	-269	-199	-	-468	-	-468
Σύνολο	-20.584	3.465	-67	-17.186	7.707	-24.895

Εταιρεία

	Καθαρό υπόλοιπο έναρξης	Αναγνώριση στην κατάσταση αποτελεσμάτ ων	Αναγνώριση στην κατάσταση συνολικών εσόδων	Καθαρό υπόλοιπο λήξης	Αναβαλλόμεν η φορολογική απαίτηση	Αναβαλλόμεν η φορολογική υποχρέωση
2019						
<i>Σε χιλιάδες ευρώ</i>						
- Ενσώματα περιουσιακά στοιχεία	-23.896	472	-	-23.424	-	-23.424
- Μισθώσεις	-524	178	-	-346	-	-346
- Απαιτήσεις	4.598	-1.640	-	2.958	2.958	-
- Έξοδα επόμενων χρήσεων	497	-235	-	262	262	-
- Παροχές στο προσωπικό	2.587	-7	28	2.608	2.608	-
- Λοιπά	-470	262	-	-208	-	-208
Σύνολο	-17.208	-969	28	-18.150	5.828	-23.978

Εταιρεία

	Καθαρό υπόλοιπο έναρξης	Αναγνώριση στην κατάσταση αποτελεσμάτων	Αναγνώριση στην κατάσταση συνολικών εσόδων	Καθαρό υπόλοιπο λήξης	Αναβαλλόμενη φορολογική απαίτηση	Αναβαλλόμε νη φορολογικ ή υποχρέωση
2018						
<i>Σε χιλιάδες ευρώ</i>						
- Ενσώματα περιουσιακά στοιχεία	-27.205	3.309	-	-23.896	-	-23.896
- Μισθώσεις	-770	246	-	-524	-	-524
- Απαιτήσεις	4.313	285	-	4.598	4.598	-
- Έξοδα επόμενων χρήσεων	330	167	-	497	497	-
- Παροχές στο προσωπικό	2.994	-343	-64	2.587	2.587	-
- Λοιπά	-269	-201	-	-468	-	-468
Σύνολο	-20.605	3.463	-64	-17.206	7.681	-24.888

Οι αναβαλλόμενες φορολογικές απαιτήσεις και υποχρεώσεις συμψηφίζονται όταν υπάρχει εφαρμόσιμο νομικό δικαίωμα να συμψηφισθούν οι τρέχουσες φορολογικές απαιτήσεις έναντι των τρεχουσών φορολογικών υποχρεώσεων και όταν οι αναβαλλόμενοι φόροι εισοδήματος αφορούν στην ίδια φορολογική αρχή. Ο Όμιλος και η Εταιρεία δεν αναγνωρίζουν αναβαλλόμενη φορολογική απαίτηση επί των φορολογικών ζημιών.

24. Αποθέματα

Τα αποθέματα αναλύονται ως εξής:

<i>Σε χιλιάδες ευρώ</i>	Όμιλος		Εταιρεία	
	31/12/2019	31/12/2018	31/12/2019	31/12/2018
Εμπορεύματα	432	44	-	-
Πρώτες ύλες και αναλώσιμα	5.432	4.889	5.432	4.732
Σύνολο	5.865	4.933	5.432	4.732

Επί των αποθεμάτων του Ομίλου και της Εταιρείας δεν υφίστανται βάρη.

Βάσει του νόμου 3204/2003 παρέχεται η δυνατότητα στην Εταιρεία να επιστρέφει στους προμηθευτές της φαρμακευτικά προϊόντα (εμπορεύματα) που έχουν λήξει ή πρόκειται να λήξουν σε σύντομο χρονικό διάστημα. Οι πρώτες ύλες και τα αναλώσιμα έχουν μακρά διάρκεια ζωής και έως εκ τούτου δεν συντρέχουν λόγοι απομείωσης της αξίας τους.

25. Εμπορικές Απαιτήσεις

Οι εμπορικές απαιτήσεις αναλύονται ως εξής:

<i>Σε χιλιάδες Ευρώ</i>	Όμιλος		Εταιρεία	
	31/12/2019	31/12/2018	31/12/2019	31/12/2018
Πελάτες (πριν από Clawback)	105.870	114.716	105.271	114.546
Πρόβλεψη για Clawback (Ν.4172/2013 άρθρο 100)	-12.181	-13.246	-12.181	-13.246
Πελάτες (μετά από Clawback)	93.689	101.470	93.090	101.300
Μεταχρονολογημένες επιταγές & γραμμάτια εισπρακτέα	19.693	18.841	19.693	18.841
Επισφαλείς απαιτήσεις	1.747	1.764	1.499	1.516
Σύνολο προ προβλέψεων	115.130	122.075	114.283	121.657
Μείον: προβλέψεις απομείωσης πελατών	-33.578	-30.862	-33.569	-30.852
Μείον: προβλέψεις απομείωσης λουπών εμπορικών απαιτήσεων	-1.747	-1.764	-1.499	-1.516
Σύνολο	79.804	89.449	79.215	89.289

Η κίνηση της πρόβλεψης του Clawback για τον Όμιλο και την Εταιρεία, έχει ως κάτωθι:

Σε χιλιάδες Ευρώ	31/12/2019	31/12/2018
Υπόλοιπο έναρξης χρήσης	-13.246	-9.635
Ποσό εκτίμησης χρήσης που επιβάρυνε τα αποτελέσματα	-12.676	-13.246
Χρησιμοποίηση πρόβλεψης λόγω έκδοσης πιστωτικών	13.741	9.635
Υπόλοιπο λήξης χρήσης	-12.181	-13.246

Από τον Ιούλιο 2013 τέθηκαν σε εφαρμογή (με αναδρομική ισχύ), σύμφωνα με το άρθρο 100 του ν.4172/2013, τα εξής:

Η καθιέρωση ποσοστού επί των οφειλών του ΕΟΠΥΥ για νοσηλεία, διαγνωστικές εξετάσεις και φυσικοθεραπείες των ασφαλισμένων του προς τους συμβεβλημένους με τον ΕΟΠΥΥ ιδιώτες παρόχους των ως άνω υπηρεσιών υγείας, υπέρ του Οργανισμού ως έκπτωση (Rebate) για κάθε μήνα. Το ποσό έκπτωσης (Rebate) υπολογίζεται σε μηνιαία βάση και ενσωματώνεται από 1/1/2016 στα εκδοθέντα τιμολόγια παροχής υπηρεσιών προς τον ΕΟΠΥΥ και δεν απαιτείται πλέον ο σχηματισμός σχετικής πρόβλεψης.

Ο μηχανισμός αυτόματης επιστροφής (Claw-back) δαπανών νοσηλείας, διαγνωστικών εξετάσεων και φυσικοθεραπείας, βάσει του συγκεκριμένου μηχανισμού, η μηνιαία δαπάνη του ΕΟΠΥΥ για διαγνωστικές εξετάσεις, νοσηλεία και φυσικοθεραπείες που παρέχονται από συμβεβλημένους ιδιώτες παρόχους υπηρεσιών υγείας, δεν μπορεί να υπερβαίνει το 1/12 των εγκεκριμένων πιστώσεων του προϋπολογισμού του ΕΟΠΥΥ. Το υπερβάλλον ποσό, το οποίο αναζητείται εκ μέρους του ΕΟΠΥΥ από τους συμβεβλημένους ιδιώτες παρόχους των ανωτέρω υπηρεσιών υγείας, υπολογίζεται πλέον σε μηνιαία βάση και καταβάλλεται μετά από την έγγραφη ατομική ειδοποίηση που θα αποστείλει ο ΕΟΠΥΥ κάθε έξι μήνες. Ειδικότερα το ποσό της επιστροφής (Claw-back) υπολογίζεται ως η διαφορά ανάμεσα στην προϋπολογισμένη και την πραγματική δαπάνη, που προκύπτει από την αιτούμενη από τους παρόχους δαπάνη, αφού αφαιρεθούν τυχόν επιστροφές rebate και λοιπές μη αποδεκτές δαπάνες κατά το χρόνο υπολογισμού.

Με βάση το άρθρο 25 του ν. 4549/2018, ο μηχανισμός αυτόματης επιστροφής (Clawback) του άρθρου 11 του ν. 4052/2012 (Α' 41), της κατ' εξουσιοδότηση εκδοθείσας, υπ' αριθμ. Γ5/63587/2015 (Β' 1803), υπουργικής απόφασης και του άρθρου 100 του ν. 4172/2013 (Α' 167), όπως τροποποιήθηκαν και ισχύουν, επεκτείνεται και στα έτη 2019-2022, με αρχικό έτος βάσης υπολογισμού για την πρώτη εφαρμογή του παρόντος το 2019, και για καθένα από τα επόμενα έτη το εκάστοτε προηγούμενο έτος. Τα επιτρεπόμενα όρια δαπανών αναπροσαρμόζονται για τα έτη 2019-2022, αποκλειστικά βάσει της προβλεπόμενης κατ' έτος μεταβολής του πραγματικού ΑΕΠ σε σταθερές τιμές, όπως αυτή απεικονίζεται στον προϋπολογισμό κάθε έτους.

Σύμφωνα με το άρθρο 90 του υπ' αρ. 4368/2016 Νόμου, οι δαπάνες των παρόχων υγείας, που πραγματοποιήθηκαν από την 01/01/2016 και υποβάλλονται στις αρμόδιες υπηρεσίες του ΕΟΠΥΥ καθορίζονται με δειγματοληψία, η οποία σε κάθε περίπτωση δεν μπορεί να αφορά ποσοστό μικρότερο του πέντε τοις εκατό (5%) των υποβαλλομένων δικαιολογητικών δαπανών ασφαλισμένων εκάστου παρόχου και κατ' ελάχιστο αριθμό 10 δικαιολογητικών δαπάνης. Ο ΕΟΠΥΥ δύναται να ελέγξει οριστικά και να εκκαθαρίσει τις μη εκκαθαρισθείσες οφειλές του ΕΟΠΥΥ προς τους παρόχους του, πλην φαρμακοποιών και νοσοκομείων Ε.Σ.Υ, που αφορούν τα έτη 2012-2015, σύμφωνα με τα ανωτέρω. Από την εφαρμογή του παρόντος εξαιρούνται οι συμβεβλημένοι πάροχοι που έχουν υπαχθεί στη διαδικασία του άρθρου 100, παρ.6 του ν. 4172/2013 (Α' 167). Κατά συνέπεια οι υποβληθείσες δαπάνες των κλινικών της Εταιρείας για τη χρήση 2016, 2017, 2018 έχουν ελεγχθεί από τους αρμόδιους φορείς του ΕΟΠΥΥ.

Έως σήμερα, ο ΕΟΠΥΥ έχει κοινοποιήσει στις κλινικές του Ομίλου τα ποσά του Rebate και Clawback που αντιστοιχούν στις χρήσεις 2013 έως και 2018, ενώ εκκρεμεί η κοινοποίηση των ποσών του 2019. Να σημειώσουμε ότι στις 5/6/2020 ο ΕΟΠΥΥ

απέστειλε νέα εκκαθάριση για το έτος 2018, το αποτέλεσμα της οποίας εμπεριέχεται στα οικονομικά αποτελέσματα της χρήσης 2019.

Με εξαίρεση τις χρήσεις 2016 έως 2018, είναι αδύνατη η ακριβής ποσοτικοποίηση του προϋπολογισμού και του claw-back που αντιστοιχεί σε κάθε κλινική λόγω μη γνωστοποίησης, από πλευράς ΕΟΠΥΥ, όλων των παραμέτρων (κλάδου και κλινικών ξεχωριστά), οι οποίες μπορούν αξιόπιστα να οδηγήσουν σε ακριβή προσδιορισμό των αντίστοιχων ποσών. Τα τελικά ποσά του claw-back για τις χρήσεις 2014 και 2015 θα προκύψουν εφόσον ελεγχθούν και οι υποβολές του συνόλου των αναφερόμενων ετών και τελικώς επικυρωθούν από τον ΕΟΠΥΥ. Σε κάθε περίπτωση η Διοίκηση εκτιμά ότι με βάση τα διαθέσιμα στοιχεία, τα αποτελέσματα της Εταιρείας έχουν ήδη επιβαρυνθεί με επαρκή ποσά για τις χρήσεις αυτές και δεν αναμένεται περαιτέρω αρνητική μεταβολή τους.

Για την τρέχουσα χρήση η εκτίμηση του ποσού της επιστροφής, έγινε λαμβάνοντας υπόψη τον τρόπο υπολογισμού που έχει αποτυπωθεί στις βεβαιώσεις του ποσού αυτόματης επιστροφής (claw-back) της χρήσης 2018.

Σημειώνεται επίσης ότι στα πλαίσια των μέτρων που έχουν ληφθεί από την Ελληνική Κυβέρνηση για τη στήριξη των Επιχειρήσεων που έχουν πληγεί λόγω της διάδοσης του Covid-19, προβλέπεται ανάμεσα στα άλλα για τις εταιρείες με νοσοκομειακές δραστηριότητες που εμφανίζουν μειωμένο κύκλο εργασιών τους μήνες Μάρτιο, Απρίλιο και Μάιο του 2020 από τους αντίστοιχους του 2019, ποσοστό 20% της διαφοράς αυτής αντισταθμίζεται από τον ΕΟΠΥΥ μέσω μείωσης του ποσού των καταβλητέων δόσεων που έχουν προκύψει ή πρόκειται να προκύψουν μέσω της εφαρμογής μηχανισμού αυτόματης επιστροφής Clawback.

Επισημαίνεται πως σταθερή παραμένει εκ μέρους της Διοίκησης της Εταιρείας, η διεκδίκηση των ποσών που αναλογούν στις περικοπές που οφείλονται στο μηχανισμό Rebate και Clawback. Η Εταιρεία αμφισβητώντας τις εν λόγω περικοπές έχει ήδη ασκήσει νομίμως και εμπροθέσμως αιτήσεις ακυρώσεως των υπουργικών αποφάσεων καθώς και των ατομικών διοικητικών πράξεων του ΕΟΠΥΥ που αφορούν το Claw back και το Rebate, νομικές ενέργειες οι οποίες θα συνεχιστούν και για το τρέχον έτος όταν κοινοποιηθούν οι ανάλογες πράξεις.

Η κίνηση του λογαριασμού απομείωσης των πελατών και λοιπών εμπορικών απαιτήσεων έχει ως κάτωθι:

Σε χιλιάδες Ευρώ	Όμιλος		Εταιρεία	
	31/12/2019	31/12/2018	31/12/2019	31/12/2018
Υπόλοιπο έναρξης	32.626	27.751	32.368	27.493
Ποσό απομείωσης που επιβάρυνε απευθείας την καθαρή θέση λόγω υιοθέτησης ΔΠΧΑ 9	-	2.431	-	2.431
Ποσό απομείωσης χρήσης που επιβάρυνε τα αποτελέσματα	2.786	2.723	2.786	2.723
Αναστροφή απομείωσης λόγω είσπραξης απαιτήσεων	-87	-279	-86	-279
Αναστροφή απομείωσης λόγω διαγραφής απαιτήσεων	-	-	-	-
Υπόλοιπο τέλους	35.325	32.626	35.068	32.369

Τον Δεκέμβριο του 2019 σύμφωνα με το αρ. 12 του Ν. 4578/2019, προσδιορίστηκαν οι όροι για την εξόφληση των ληξιπρόθεσμων οφειλών του ΕΟΠΥΥ, οι οποίες δημιουργήθηκαν πριν και μετά τη λειτουργία του, προς τους συμβεβλημένους παρόχους υγείας. Ειδικότερα, με βάση τις διατάξεις του συγκεκριμένου άρθρου, προσδιορίστηκαν περαιτέρω εκπτώσεις προκειμένου ο Οργανισμός να προβεί, μέχρι το τέλος του 2019, στην ολοσχερή εξόφληση των οφειλών του. Επισημαίνεται ότι η Εταιρεία έχει ήδη διενεργήσει επαρκείς προβλέψεις έναντι των διατάξεων του

συγκεκριμένου άρθρου και, ως εκ τούτου, δεν προβλέπεται περαιτέρω επιβάρυνση των αποτελεσμάτων της. Η εξόφληση των εν λόγω οφειλών θα ενισχύσει την ρευστότητα του Ομίλου και της Εταιρείας.

Εφαρμόζοντας από 1 Ιανουαρίου 2018, το νέο λογιστικό πρότυπο ΔΠΧΑ 9, η Διοίκηση αξιολογεί την ανακτησιμότητα των εμπορικών απαιτήσεων της Εταιρείας και του Ομίλου και προβαίνει σε εκτίμηση της απαιτούμενης πρόβλεψης απομείωσης για τις αναμενόμενες πιστωτικές ζημιές χρησιμοποιώντας όλες τις πληροφορίες που μπορούν να συλλεχθούν, βάσει τόσο ιστορικών όσο και παρόντων στοιχείων, αλλά και στοιχείων που αφορούν σε μελλοντικές εκτιμήσεις.

Η αξία των εμπορικών απαιτήσεων του Ομίλου και της Εταιρείας απομειώνεται βάσει των σχετικών προβλέψεων του ΔΠΧΑ 9 σύμφωνα με το μοντέλο των αναμενόμενων πιστωτικών ζημιών και αφορά κυρίως σε ιδιώτες πελάτες. Η Διοίκηση του Ομίλου προβαίνει σε περιοδική επανεκτίμηση της επάρκειας της σχηματισμένης προβλέψεως προς κάλυψη επισφαλών απαιτήσεων σε συνάρτηση με την πιστωτική της πολιτική και λαμβάνοντας υπόψη, μεταξύ άλλων, στοιχεία και εκτιμήσεις της Νομικής Υπηρεσίας του Ομίλου, τα οποία προκύπτουν στην βάση των πρόσφατων εξελίξεων των υποθέσεων που διαχειρίζεται.

Βάσει των ανωτέρω, παρατίθεται στη συνέχεια πίνακας για την έκθεση της Εταιρείας και του Ομίλου σε πιστωτικό κίνδυνο, την ληκτότητα των απαιτήσεων και τα σχετικά ποσά των αναμενόμενων απωλειών :

<u>Για τον Όμιλο</u>	31/12/2019	31/12/2018
Δεν είναι ληξιπρόθεσμα	1.714	1.656
Είναι ληξιπρόθεσμα		
(<180 ημέρες)	38.123	40.394
(181-365 ημέρες)	3.265	6.720
(>365 ημέρες)	36.702	40.679
Σύνολο	79.804	89.449

<u>Για την Εταιρεία</u>	31/12/2019	31/12/2018
Δεν είναι ληξιπρόθεσμα	1.714	1.656
Είναι ληξιπρόθεσμα		
(<180 ημέρες)	37.428	40.237
(181-365 ημέρες)	3.264	6.717
(>365 ημέρες)	36.809	40.680
Σύνολο	79.215	89.289

26. Λοιπές απαιτήσεις

Οι λοιπές απαιτήσεις αναλύονται ως εξής:

Σε χιλιάδες ευρώ	Όμιλος		Εταιρεία	
	31/12/2019	31/12/2018	31/12/2019	31/12/2018
Απαιτήσεις από Ελληνικό Δημόσιο	6.027	14.663	5.298	13.964
Απαιτήσεις από πιστωτικές κάρτες	701	679	701	679
Βραχυπρόθεσμες απαιτήσεις κατά θυγατρικών επιχειρήσεων	-	-	4.384	4.213
Λοιπές απαιτήσεις από τρίτους	9.144	5.907	7.702	4.292
Προπληρωθέντα έξοδα και δουλευμένα έσοδα	989	1.429	942	1.392
Προκαταβολές σε τρίτους	1.140	117	1.112	50
Απομείωση λοιπών απαιτήσεων	-200	-	-710	-510
Σύνολο	17.801	22.795	19.429	24.080

Η Διοίκηση σε κάθε ημερομηνία αναφοράς προβαίνει σε έλεγχο απομείωσης των παραπάνω απαιτήσεων.

Επιπρόσθετα, περιλαμβάνεται και ποσό Ευρώ 1,5 εκ. που αφορά παρακατάθεση στο Ταμείο Παρακαταθηκών και Δανείων έναντι αποπληρωμής υποχρέωσης προμηθευτή.

27. Ταμειακά διαθέσιμα και ισοδύναμα

Τα χρηματικά διαθέσιμα αναλύονται ως κάτωθι:

Σε χιλιάδες Ευρώ	Όμιλος		Εταιρεία	
	31/12/2019	31/12/2018	31/12/2019	31/12/2018
Ταμείο	304	267	273	234
Καταθέσεις όψεως	7.196	4.320	5.736	3.285
Σύνολο	7.500	4.587	6.009	3.519

Στις καταθέσεις όψεως περιλαμβάνονται και καταθέσεις σε ξένο νόμισμα, οι οποίες αποτιμώνται με βάση την επίσημη ισοτιμία συναλλάγματος που ισχύει σε κάθε ημερομηνία αναφοράς. Το υπόλοιπο του Ομίλου σε ξένο νόμισμα κατά την 31η Δεκεμβρίου 2019 ανέρχονταν στο ποσό των Ευρώ 175 χιλ. (31 Δεκεμβρίου 2018: Ευρώ 154 χιλ.).

28. Μετοχικό κεφάλαιο και αποθεματικά
Μετοχικό κεφάλαιο και υπέρ το άρτιο

Το μετοχικό κεφάλαιο της Εταιρείας την 31 Δεκεμβρίου 2019 αποτελείται από 86.735.980 κοινές ονομαστικές μετοχές, ονομαστικής αξίας € 0,31 εκάστη.

	Αριθμός μετοχών	% συμμετοχής
Γ.ΑΠΟΣΤΟΛΟΠΟΥΛΟΣ ΕΤΑΙΡΕΙΑ ΣΥΜΜΕΤΟΧΩΝ Α.Ε.	35.055.344	40,42%
COMMERZBANK AG FRANKFURT CLIENTS ACCOUNT	31.639.810	36,48%
Dr ΑΠΟΣΤΟΛΟΠΟΥΛΟΣ ΓΕΩΡΓΙΟΣ	3.514.333	4,05
EFG BANK MONACO	2.776.383	3,20%
UME CONSOLIDATED LTD	2.387.770	2,75%
DROMEUS GLOBAL OPPORTUNITIES FUND	2.300.000	2,65%
Λοιποί μέτοχοι με ποσοστό συμμετοχής < 2%	9.062.340	10,45%
	86.735.980	100,000%

Η εμφάνιση στο μετοχολόγιο της Εταιρείας, του νομικού προσώπου με την επωνυμία «COMMERZBANK AG FRANKFURT CLIENTS ACCOUNT», συνίσταται στην αλλαγή θεματοφύλακα, χωρίς μεταβίβαση δικαιωμάτων ψήφου, τα οποία και παραμένουν στο νομικό πρόσωπο με την επωνυμία «ASKLEPIOS INTERNATIONAL GMBH» όπως το τελευταίο ενημέρωσε με επιστολή του, τον εκδότη ΙΑΤΡΙΚΟ ΑΘΗΝΩΝ ΕΑΕ.

Το υπέρ το άρτιο μετοχικό κεφάλαιο της Εταιρείας προέκυψε από τη χρήση 1991 μέχρι και τη χρήση 2007, συνολικού ποσού Ευρώ 19.777 χιλ., με την έκδοση μετοχών έναντι μετρητών σε αξία μεγαλύτερη της ονομαστικής τους αξίας.

Οι μετοχές της Εταιρείας είναι εισηγμένες στην Κύρια Αγορά του Χρηματιστηρίου Αθηνών.

Αποθεματικά

Το τακτικό, αφορολόγητα και ειδικά αποθεματικά αναλύονται όπως παρακάτω:

Όμιλος

<i>Σε χιλιάδες Ευρώ</i>	31/12/2019	31/12/2018
Τακτικό αποθεματικό	8.576	8.576
Αφορολόγητα και ειδικώς φορολογηθέντα αποθεματικά	9.708	9.707
Λοιπά	-75	-52
Σύνολο	18.208	18.231

Εταιρεία

<i>Σε χιλιάδες Ευρώ</i>	31/12/2019	31/12/2018
Τακτικό αποθεματικό	8.064	8.064
Αφορολόγητα και ειδικώς φορολογηθέντα αποθεματικά	9.356	9.356
Λοιπά	440	440
Σύνολο	17.860	17.860

Τακτικό αποθεματικό

Βάσει του Ελληνικού εμπορικού νόμου, οι εταιρείες απαιτείται να σχηματίσουν το 5% τουλάχιστον των ετησίων καθαρών τους κερδών, όπως αυτά απεικονίζονται στα λογιστικά βιβλία, σε τακτικό αποθεματικό, μέχρις ότου το συσσωρευμένο ποσό του τακτικού αποθεματικού γίνει τουλάχιστον ίσο με το 1/3 του μετοχικού κεφαλαίου. Το ανωτέρω αποθεματικό δεν δύναται να διανεμηθεί κατά τη διάρκεια λειτουργίας της Εταιρείας.

Αφορολόγητα και Ειδικώς Φορολογηθέντα Αποθεματικά

Τα αφορολόγητα και ειδικώς φορολογηθέντα αποθεματικά περιλαμβάνουν έσοδα τόκων, τα οποία είτε είναι αφορολόγητα ή έχουν φορολογηθεί με 10% στην πηγή τους. Το συγκεκριμένο έσοδο δεν είναι φορολογητέο υπό την προϋπόθεση ότι υπάρχουν επαρκή κέρδη από τα οποία μπορούν να σχηματιστούν αντίστοιχα αφορολόγητα αποθεματικά. Με βάση την Ελληνική φορολογική νομοθεσία, αυτό το αποθεματικό εξαιρείται του φόρου εισοδήματος, υπό την προϋπόθεση ότι δεν θα διανεμηθεί προς μετόχους. Η Εταιρεία δεν προτίθεται να διανείμει το συγκεκριμένο αποθεματικό και επομένως δεν έχει προβεί στον υπολογισμό αναβαλλόμενου φόρου εισοδήματος που θα ήταν αναγκαίος κατά την περίπτωση διανομής του αποθεματικού.

Επιπρόσθετα στα εν λόγω αποθεματικά περιλαμβάνεται και ειδικό αποθεματικό ύψους Ευρώ 4.343, σε επίπεδο Εταιρείας και ύψους Ευρώ 4.437 σε επίπεδο Ομίλου, το οποίο σχηματίστηκε σύμφωνα με τις διατάξεις του Ν.3697/2008. Η φορολογική υποχρέωση που θα αναγνωριστεί όταν και εφόσον συντελεστεί η διανομή του εν λόγω αποθεματικού, σύμφωνα με τις διατάξεις του ν.4172/2013 άρθρο 47, ανέρχεται κατά την 31 Δεκεμβρίου 2019 σε Ευρώ 1.042 για την Εταιρεία και Ευρώ 1.065 για τον Όμιλο.

Ειδικά Αποθεματικά

Τα ειδικά αποθεματικά έχουν σχηματιστεί με βάση τις αποφάσεις Γενικών Συνελεύσεων των μετόχων. Η Εταιρεία δεν προτίθεται να διανείμει τα συγκεκριμένα αποθεματικά.

29. Δανειακές υποχρεώσεις

Οι δανειακές υποχρεώσεις του Όμιλου και της Εταιρείας αναλύονται ως εξής:

Σε χιλιάδες ευρώ		Όμιλος		Εταιρεία	
		31/12/2019	31/12/2018	31/12/2019	31/12/2018
Μακροπρόθεσμες υποχρεώσεις	δανειακές				
Ομολογιακά δάνεια		-	110.811	-	110.811
Χρηματοδοτικές μισθώσεις		11.243	188	9.352	-
Σύνολο		11.243	110.999	9.352	110.811
Βραχυπρόθεσμες υποχρεώσεις	δανειακές				
Ομολογιακά δάνεια		110.825	10.000	110.825	10.000
Κεφάλαιο Κίνησης		11.231	11.604	8.980	9.354
Χρηματοδοτικές μισθώσεις		3.390	74	3.289	-
Σύνολο		125.446	21.678	123.095	19.354
Σύνολο δανεισμού		136.689	132.677	132.447	130.165

Το συνολικό χρηματοοικονομικό κόστος των μακροπρόθεσμων και βραχυπρόθεσμων δανειακών υποχρεώσεων καθώς και των χρηματοδοτικών μισθώσεων για την ετήσια περίοδο 01/01-31/12/2019 (και την αντίστοιχη συγκριτική ετήσια περίοδο) περιλαμβάνεται στο κονδύλι «Χρηματοοικονομικά έξοδα» της ενοποιημένης και εταιρικής Κατάστασης Αποτελεσμάτων.

Ομολογιακό δάνειο

Στις βραχυπρόθεσμες δανειακές υποχρεώσεις του Όμιλου και της Εταιρείας περιλαμβάνεται ποσό ύψους € 110.825 χιλ. το οποίο αφορά το ομολογιακό δάνειο το οποίο κατά την 31/12/2019 ήταν πληρωτέο εντός του Ιουλίου 2020 και ως εκ τούτου έχει ταξινομηθεί στις βραχυπρόθεσμες υποχρεώσεις σύμφωνα με τις απαιτήσεις του ΔΛΠ 1.

Τον Οκτώβριο του 2017 ολοκληρώθηκε η τροποποίηση του από 12/7/2012 Προγράμματος Εκδόσεως Κοινού Ομολογιακού Δανείου, βάσει των διατάξεων του κ.ν. 2190/1920 και του Ν. 3156/2003, μέσω ιδιωτικής τοποθέτησης στις τράπεζες ΕΘΝΙΚΗ ΤΡΑΠΕΖΑ ΤΗΣ ΕΛΛΑΔΟΣ Α.Ε., EFG EUROBANK ERGASIAS Α.Ε. και ALPHA ΤΡΑΠΕΖΑ Α.Ε., με Διαχειρίστρια την τελευταία, ονομαστικής αξίας € 164 εκ. εμπραγμάτως εξασφαλισμένου.

Οι βασικοί όροι της πρόσθετης πράξης τροποποίησης του προγράμματος προβλέπουν μεταξύ άλλων:

- την εξάμηνη ή τρίμηνη, κατ' επιλογή του εκδότη, περίοδο εκτοκισμού με επιτόκιο Euribor τριμήνου και μείωση του περιθωρίου επιτοκίου σε 4% ετησίως,
- την τροποποίηση του προγράμματος αποπληρωμής του υφιστάμενου ανεξόφλητου κεφαλαίου σε εξαμηνιαίες δόσεις,
- την τήρηση χρηματοοικονομικών δεικτών σε ενοποιημένη βάση σε κάθε ημερομηνία αναφοράς των Χρηματοοικονομικών Καταστάσεων (Εξαμηνιαίων και Ετήσιων), και

- την τήρηση περιοριστικών δανειακών όρων ανάμεσα στους οποίους περιλαμβάνονται όροι που σχετίζονται με περιορισμούς κεφαλαιουχικών και μη δαπανών, την τήρηση ελαχίστου ποσού εκχώρησης εμπορικών απαιτήσεων για την εξασφάλιση του εν λόγω δανείου καθώς και την απρόσκοπτη καταβολή των οφειλών του Ομίλου στους προμηθευτές του και το Ελληνικό Δημόσιο. Ορισμένοι από τους περιοριστικούς δανειακούς όρους τροποποιήθηκαν εκ νέου εντός του α' εξαμήνου 2019 και παραμένουν σε ισχύ κατά την ημερομηνία αναφοράς των οικονομικών καταστάσεων.

Οι χρηματοοικονομικοί δείκτες του δανείου περιλαμβάνουν προϋποθέσεις ελάχιστου καθαρού τραπεζικού δανεισμού, ελάχιστης αναλογίας καθαρού τραπεζικού δανεισμού προς κέρδη προ φόρων, τόκων και αποσβέσεων (EBITDA), κερδών προ φόρων, τόκων και αποσβέσεων (EBITDA) προς το σύνολο των χρεωστικών τόκων μείον τους πιστωτικούς τόκους, σύνολο τραπεζικού δανεισμού προς το σύνολο τραπεζικού δανεισμού πλέον των ιδίων κεφαλαίων.

Η Διοίκηση της Εταιρείας αιτήθηκε και έλαβε την 10/06/2020 την έγγραφη συγκατάθεση των πιστωτριών τραπεζών για την τροποποίηση ορισμένων όρων της δανειακής σύμβασης, συμπεριλαμβανομένης της χρονικής μετάθεσης της αποπληρωμής συνολικού ποσού € 98. 825 χιλ. τον Ιούλιο 2021 όπως φαίνεται στον ακόλουθο πίνακα:

Ημερομηνία αποπληρωμής	Ποσά σε €
20/06/2020	6.000.000
20/12/2020	6.000.000
05/07/2021	98.825.000
Σύνολο	110.825.000

Παράλληλα, η επιστολή προβλέπει την τροποποίηση του περιθωρίου σε 3,25% με ισχύ από την 05/07/2020 με περιθώριο περαιτέρω μείωσης υπό προϋποθέσεις που σχετίζονται με την τήρηση δεικτών και διατήρηση του ορίου κεφαλαιουχικών δαπανών για το έτος της παράτασης. Σημειώνεται ότι η προβλεπόμενη δόση ποσού € 6.000 χιλ. αποπληρώθηκε την 20/06/2020 σύμφωνα με το συμφωνηθέν χρονοδιάγραμμα.

Για το ως άνω πρόγραμμα έχουν παρασχεθεί εξασφαλίσεις από την Εταιρεία οι οποίες περιλαμβάνουν προσημειώσεις επί ενσώματων παγίων και σύσταση πλασματικού ενεχύρου επί εξοπλισμού συνολικού ύψους € 357,9 εκ., καθώς και ενέχυρα επί απαιτήσεων, μετοχών θυγατρικής εταιρείας και σημάτων του Ομίλου.

Η Διοίκηση του Ομίλου βρίσκεται σε συζητήσεις με τις πιστώτριες τράπεζες για την αναδιάρθρωση του ομολογιακού δανείου, διαδικασία η οποία εκτιμάται ότι θα ολοκληρωθεί επιτυχώς εντός των επόμενων μηνών.

Τα λοιπά βραχυπρόθεσμα τραπεζικά δάνεια που περιλαμβάνονται στις Χρηματοοικονομικές Καταστάσεις, με εξαίρεση το κοινό ομολογιακό, έχουν ληφθεί από την Εταιρεία και τις θυγατρικές της για την εξυπηρέτηση των αναγκών τους σε κεφάλαιο κίνησης.

➤ Σταθμισμένα μέσα επιτόκια

Τα σχετικά σταθμισμένα μέσα επιτόκια κατά την ημερομηνία αναφοράς των Χρηματοοικονομικών Καταστάσεων είναι τα παρακάτω:

	Όμιλος	Εταιρεία
2019		
Κεφάλαιο Κίνησης	5,98%	5,95%
Ομολογιακό δάνειο	4,00%	4,00%

	Όμιλος	Εταιρεία
2018		
Κεφάλαιο Κίνησης	6,25%	6,29%
Ομολογιακό δάνειο	4,00%	4,00%

➤ Ανάλυση κατά νόμισμα

Η ανάλυση κατά νόμισμα των δανείων της Εταιρείας και του Ομίλου κατά την 31/12/2019 έχει ως κάτωθι:

<i>Σε χιλιάδες Ευρώ</i>	Όμιλος	Εταιρεία
Ευρώ	134.262	132.447
RON	2.427	-
Σύνολο	136.689	132.447

Η ανάλυση ανά νόμισμα των δανείων της Εταιρείας και του Ομίλου κατά την 31/12/2018 έχει ως κάτωθι:

<i>Σε χιλιάδες Ευρώ</i>	Όμιλος	Εταιρεία
Ευρώ	132.415	130.165
RON	262	-
Σύνολο	132.677	130.165

➤ Μισθωτικές υποχρεώσεις

Οι υποχρεώσεις από μισθωτικές υποχρεώσεις αφορούν στη μίσθωση οικοπέδων, κτιρίων, μηχανολογικού – νοσοκομειακού εξοπλισμού. Οι υποχρεώσεις στους εκμισθωτές, αναλύονται ως εξής:

Υποχρεώσεις χρηματοδοτικής μίσθωσης - Ελάχιστες πληρωμές μισθωμάτων:

Σε χιλιάδες Ευρώ	Όμιλος		Εταιρεία	
	31/12/2019	31/12/2018	31/12/2019	31/12/2018
Μέχρι ένα έτος	3.932	76	3.763	-
Από 1 έως 5 έτη	9.631	190	8.516	-
Πάνω από 5 έτη	3.026	-	1.856	-
Σύνολο	16.589	266	14.135	-
Μελλοντικές χρεώσεις χρηματοοικονομικού κόστους στις χρηματοδοτικές μισθώσεις	-1.956	-4	-1.494	-
Παρούσα Αξία Υποχρεώσεων σε Χρηματοδοτικά Μισθώματα	14.633	262	12.641	-

Παρούσα αξία των μισθωτικών υποχρεώσεων:

Σε χιλιάδες Ευρώ	Όμιλος		Εταιρεία	
	31/12/2019	31/12/2018	31/12/2019	31/12/2018
Μέχρι ένα έτος	3.396	74	3.295	-
Από 1 έως 5 έτη	8.264	188	7.606	-
Πάνω από 5 έτη	2.973	-	1.741	-
Σύνολο	14.633	262	12.641	-

Επί των μισθωμένων παγίων υπάρχει παρακράτηση κυριότητας, η οποία θα παραμένει σε ισχύ μέχρι τη λήξη της μισθωτικής περιόδου και την πλήρη αποπληρωμή των μισθωμάτων.

Δεν υπάρχουν άλλες εγγυήσεις και δεσμεύσεις κυριότητας ή χρήσεως επί των παγίων και των άλλων περιουσιακών στοιχείων του Ομίλου, εκτός εκείνης που αναφέρεται στη σημείωση 19.

Το συνολικό χρηματοοικονομικό κόστος των μακροπρόθεσμων και βραχυπρόθεσμων δανειακών υποχρεώσεων καθώς και των μισθωτικών υποχρεώσεων για τη χρήση που έληξε την 31/12/2019 περιλαμβάνεται στο κονδύλι «Χρηματοοικονομικά έξοδα» της ενοποιημένης και εταιρικής Κατάστασης Αποτελεσμάτων (βλ. σημείωση 29).

Ο Όμιλος έχει επιλέξει να μην αναγνωρίσει μισθωτικές υποχρεώσεις για βραχυχρόνιες μισθώσεις (μισθώσεις με χρονική διάρκεια μικρότερη των 12 μηνών). Οι πληρωμές μισθωμάτων για τις μισθώσεις αυτές αναγνωρίζονται ως έξοδο στην Κατάσταση Αποτελεσμάτων με τη σταθερή μέθοδο. Επιπρόσθετα, συγκεκριμένα μεταβλητά μισθώματα δεν περιλαμβάνονται στην αρχική αναγνώριση των μισθωτικών υποχρεώσεων και αναγνωρίζονται ως έξοδο στην Κατάσταση Αποτελεσμάτων, καθώς πραγματοποιούνται.

Οι συνολικές ταμειακές εκροές για μισθώσεις για τη χρήση 2019 ανήλθαν σε € 86,8 χιλ. και € 75,2 χιλ. για τον Όμιλο και την Εταιρεία, αντίστοιχα.

Συμφωνία μεταβολής υποχρεώσεων από χρηματοδοτικές δραστηριότητες

	Όμιλος			ΣΥΝΟΛΟ
	Μακροπρόθεσμες Δανειακές Υποχρεώσεις	Βραχυπρόθεσμες Δανειακές Υποχρεώσεις	Χρηματοδοτικές Μισθώσεις	
Υπόλοιπο την 1 Ιανουαρίου 2019	110.811	21.604	262	132.677
Επίδραση ΔΠΧΑ 16 01/01/2019	-	-	9.723	9.723
Αναπροσαρμοσένο Υπόλοιπο 1 Ιανουαρίου 2019	110.811	21.604	9.985	142.400
Μεταβολές στις χρηματοδοτικές ταμειακές ροές				
- Εισπράξεις από εκδοθέντα /αναληφθέντα δάνεια	-	-	-	-
- Εξοφλήσεις δανείων (Ομολογιακό Δάνειο)	-	-9.985	-	-9.985
- Εξοφλήσεις δανείων	-	-374	-	-374
- Εξοφλήσεις υποχρεώσεων από χρηματοδοτικές μισθώσεις (χρεολύσια)	-	-	-2.814	-2.814
- Μερίσματα πληρωθέντα	-	-	-	-
Σύνολο από μεταβολές στις χρηματοδοτικές ταμειακές ροές	-	-10.359	-2.814	-13.173
Λοιπές μεταβολές				
Σύναψη χρηματοδοτικών μισθώσεων	-	-	6.997	6.997
Χρεωστικοί τόκοι	-	-	-	-
Χρεωστικοί τόκοι καταβλημένοι	-	-	-	-
Λοιπά	-	-	465	465
Σύνολο από λοιπές μεταβολές	-	-	7.462	7.462
- Ανακατάταξη	-110.811	110.811	-	-
Υπόλοιπο την 31 Δεκεμβρίου 2019	-	122.056	14.633	136.689

	Εταιρεία			ΣΥΝΟΛΟ
	Μακροπρόθεσμες Δανειακές Υποχρεώσεις	Βραχυπρόθεσμες Δανειακές Υποχρεώσεις	Χρηματοδοτικές Μισθώσεις	
Υπόλοιπο την 1 Ιανουαρίου 2019	110.811	19.354	-	130.165
Επίδραση ΔΠΧΑ 16 01/01/2019	-	-	9.196	9.196
Αναπροσαρμοσμένο Υπόλοιπο 1 Ιανουαρίου 2019	110.811	19.354	9.196	139.361
Μεταβολές στις χρηματοδοτικές ταμειακές ροές				
- Εξοφλήσεις δανείων (Ομολογιακό Δάνειο)	-	-9.985		-9.985
- Εξοφλήσεις δανείων	-	-374		-374
- Εξοφλήσεις υποχρεώσεων από χρηματοδοτικές μισθώσεις (χρεολύσια)	-	-	-2.636	-2.636
Σύνολο από μεταβολές στις χρηματοδοτικές ταμειακές ροές	-	-10.359	-2.636	-12.995
Λοιπές μεταβολές				
Σύναψη χρηματοδοτικών μισθώσεων		-	5.672	-
Λοιπά	-	-	409	409
Σύνολο από λοιπές μεταβολές	-	-	6.081	-6.081
- Ανακατάταξη	-110.811	110.811		-
Υπόλοιπο την 31 Δεκεμβρίου 2019	-	119.806	12.641	132.447

30. Υποχρεώσεις καθορισμένων παροχών στους εργαζομένους

Σύμφωνα με την Ελληνική εργατική νομοθεσία οι εργαζόμενοι δικαιούνται αποζημίωση στην περίπτωση απόλυσης ή συνταξιοδότησής τους, το ύψος της οποίας ποικίλει ανάλογα με τον μισθό, τα έτη υπηρεσίας και τον τρόπο της αποχώρησης (απόλυση ή συνταξιοδότηση) του εργαζομένου. Υπάλληλοι που παραιτούνται ή απολύονται αιτιολογημένα δεν δικαιούνται αποζημίωση. Η πληρωτέα αποζημίωση σε περίπτωση συνταξιοδότησης ισούται με το 40% της αποζημίωσης που θα ήταν πληρωτέα σε περίπτωση αναίτιας απόλυσης. Στην Ελλάδα, σύμφωνα με την τοπική πρακτική, αυτά τα προγράμματα δεν χρηματοδοτούνται. Η Εταιρεία χρεώνει στα αποτελέσματα, τις δεδουλευμένες παροχές σε κάθε περίοδο, με αντίστοιχη αύξηση της συνταξιοδοτικής υποχρέωσης. Οι πληρωμές παροχών που διενεργούνται στους συνταξιοδοτούμενους κάθε περίοδο χρεώνονται έναντι αυτής της υποχρέωσης. Αναγνωρισμένη εταιρεία ανεξάρτητων αναλογιστών πραγματοποίησε εκτίμηση για τις υποχρεώσεις της Εταιρείας και του Ομίλου κατά την 31 Δεκεμβρίου 2019, που απορρέουν από την υποχρέωση της να καταβάλει αποζημιώσεις λόγω συνταξιοδότησης.

Τα ποσά που αναγνωρίστηκαν στην Κατάσταση Οικονομικής Θέσης :

<i>Σε χιλιάδες Ευρώ</i>	Όμιλος		Εταιρεία	
	31/12/2019	31/12/2018	31/12/2019	31/12/2018
Καθαρή υποχρέωση στον ισολογισμό	10.969	10.446	10.865	10.347

Τα ποσά που αναγνωρίστηκαν στην Κατάσταση Αποτελεσμάτων:

<i>Σε χιλιάδες Ευρώ</i>	Όμιλος		Εταιρεία	
	31/12/2019	31/12/2018	31/12/2019	31/12/2018
Κόστος υπηρεσίας	731	563	725	558
Χρηματοοικονομικό κόστος	167	146	166	145
Καταβληθείσες αποζημιώσεις	5	-	-	-
Πρόσθετο κόστος επιπλέον παροχών	160	73	160	79
Συνολική επιβάρυνση στα Αποτελέσματά	1.063	782	1.051	782

Τα ποσά που αναγνωρίστηκαν στα Λοιπά Συνολικά Έσοδα:

<i>Σε χιλιάδες ευρώ</i>	Όμιλος		Εταιρεία	
	31/12/2019	31/12/2018	31/12/2019	31/12/2018
Αναλογιστικές (κέρδη)/ ζημίες	132	-179	130	-176

Η κίνηση της καθαρής υποχρέωσης της Εταιρείας και του Ομίλου έχει ως ακολούθως:

Σε χιλιάδες Ευρώ	Όμιλος		Εταιρεία	
	31/12/2019	31/12/2018	31/12/2019	31/12/2018
Καθαρή υποχρέωση έναρξης χρήσης	10.446	10.428	10.347	10.326
Κόστος τρέχουσας απασχόλησης	731	563	725	558
Χρηματοοικονομικό κόστος	167	146	166	145
Καταβληθείσες αποζημιώσεις	-667	-585	-662	-585
Κόστος επιπλέον παροχών και τερματισμού εργασίας	160	73	160	79
Αναλογιστικά (κέρδη)/ ζημίες	132	-179	130	-176
Καθαρή υποχρέωση τέλους χρήσης	10.969	10.446	10.865	10.347

Το επιπρόσθετο κόστος των συμπληρωματικών παροχών σχετίζεται με παροχές που πληρώθηκαν σε υπαλλήλους, οι οποίοι απολύθηκαν. Τα περισσότερα από τα επιδόματα αυτά δεν ήταν αναμενόμενα στα πλαίσια αυτού του προγράμματος και συνεπώς οι επιπρόσθετες πληρωμές παροχών πλέον των υπαρχόντων αποθεματικών αντιμετωπίστηκαν ως πρόσθετη συνταξιοδοτική χρέωση.

Παραδοχές αναλογιστικής μελέτης

Οι λεπτομέρειες και οι βασικές υποθέσεις της αναλογιστικής μελέτης την 31/12/2019 και την 31/12/2018 έχουν ως εξής:

Όμιλος

Βασικές υποθέσεις :

	2019	2018
Προεξοφλητικό επιτόκιο	0,80%	1,60%
Ποσοστό αύξησης αμοιβών	2,70%	2,75%
Αύξηση δείκτη τιμών καταναλωτή	1,70%	1,75%

Εταιρεία

Βασικές υποθέσεις :

	2019	2018
Προεξοφλητικό επιτόκιο	0,80%	1,60%
Ποσοστό αύξησης αμοιβών	2,70%	2,75%
Αύξηση δείκτη τιμών καταναλωτή	1,70%	1,75%

Αναλογιστικά κέρδη/(ζημιές)

Σύμφωνα με το αναθεωρημένο ΔΛΠ 19 τα σωρευμένα αναλογιστικά κέρδη ή ζημιές που αναγνωρίζονται απευθείας στα Λοιπά Συνολικά Έσοδα έχουν ως κάτωθι:

Όμιλος
Σε χιλιάδες Ευρώ

	31/12/2019	31/12/2018
Υπόλοιπο έναρξης χρήσης	-292	-581
Αναλογιστικά κέρδη /(ζημιές)	-133	179
Υπόλοιπο τέλους χρήσης	-425	-402

Εταιρεία
Σε χιλιάδες Ευρώ

	31/12/2019	31/12/2018
Υπόλοιπο έναρξης χρήσης	-349	-525
Αναλογιστικά κέρδη /(ζημιές)	-131	176
Υπόλοιπο τέλους χρήσης	-480	-349

Ανάλυση ευαισθησίας

Η ποσοστιαία επίδραση στην παρούσα αξία της υποχρέωσης των καθορισμένων παροχών στους εργαζομένους από μία μεταβολή του προεξοφλητικού επιτοκίου +/- 0,5% είναι για την 31/12/2019 και 31/12/2018 αντίστοιχα ως κάτωθι:

	Όμιλος		Εταιρεία	
	31/12/2019	31/12/2018	31/12/2019	31/12/2018
Ποσοστιαία επίδραση στην υποχρέωση καθορισμένων παροχών στους εργαζομένους	-/+ 6%	-/+ 6%	-/+ 6%	-/+ 6%

31. Μακροπρόθεσμες εμπορικές & λοιπές υποχρεώσεις

<i>Σε χιλιάδες Ευρώ</i>	Όμιλος		Εταιρεία	
	31/12/2019	31/12/2018	31/12/2019	31/12/2018
Ασφαλιστικές εισφορές πληρωτέες	591	1.153	591	1.153
Εμπορικές υποχρεώσεις	5.825	5.477	5.364	3.748
Λοιπά	-	-	-	-
Σύνολο	6.417	6.630	5.956	4.901

Ο Όμιλος και η Εταιρεία κατά την 31 Δεκεμβρίου 2019 είχαν υπογράψει ιδιωτικά συμφωνητικά ρυθμίζοντας τις οφειλές με τους προμηθευτές. Στις μακροπρόθεσμες υποχρεώσεις απεικονίζονται οι οφειλές με ημερομηνία αποπληρωμής μετά την 31 Δεκεμβρίου 2020.

Επιπλέον στις μακροπρόθεσμες υποχρεώσεις της Εταιρείας και κατ' επέκταση του Ομίλου εμφανίζεται και το μακροπρόθεσμο μέρος των ρυθμισμένων υποχρεώσεων προς ασφαλιστικό φορέα (ΙΚΑ).

Πιο συγκεκριμένα, η Εταιρεία προέβη σε ρύθμιση των οφειλών της προς το ΙΚΑ για το έτος 2014 και τον μήνα Ιανουάριο του 2015. Η περίοδος αποπληρωμής της ρύθμισης εκτείνεται μέχρι την 30^η Ιουνίου 2022.

32. Εμπορικές υποχρεώσεις

Οι εμπορικές υποχρεώσεις αναλύονται ως κάτωθι:

<i>Σε χιλιάδες ευρώ</i>	Όμιλος		Εταιρεία	
	31/12/2019	31/12/2018	31/12/2019	31/12/2018
Εμπορικές υποχρεώσεις προς τρίτους	57.118	59.894	34.040	37.973
Εμπορικές υποχρεώσεις προς θυγατρικές	-	-	42.353	40.040
Επιταγές και γραμμάτια πληρωτέα	6.564	9.602	4.962	8.175
Σύνολο	63.682	69.496	81.355	86.188

33. Λοιπές βραχυπρόθεσμες υποχρεώσεις

Οι λοιπές βραχυπρόθεσμες υποχρεώσεις αναλύονται ως κάτωθι:

<i>Σε χιλιάδες ευρώ</i>	Όμιλος		Εταιρεία	
	31/12/2019	31/12/2018	31/12/2019	31/12/2018
Αποδοχές προσωπικού πληρωτέες	3.138	3.008	3.138	2.951
Πιστωτές διάφοροι	12.255	13.791	10.433	12.004
Ασφαλιστικές εισφορές πληρωτέες	7.421	7.607	7.356	7.216
Δεδουλευμένα έξοδα	956	791	662	759
Μερίσματα πληρωτέα	-	39	-	-
Ασφαλιστικές εταιρείες	13.189	8.346	13.189	8.346
Λοιπά	1.094	948	855	695
Σύνολο	38.054	34.530	35.633	31.971

34. Πολιτικές και διαδικασίες διαχείρισης κεφαλαίου

Ο σκοπός της Εταιρείας και του Ομίλου είναι να εξασφαλίσουν την ικανότητα συνεχούς δραστηριότητας, για να παρέχουν κέρδη στους μετόχους και οφέλη στους άλλους ενδιαφερόμενους καθώς και να διατηρήσουν μια κεφαλαιουχική δομή, η οποία θα μειώνει το κόστος κεφαλαίου.

Το κεφάλαιο επισκοπείται με βάση ένα συντελεστή μόχλευσης. Ο συντελεστής υπολογίζεται ως το καθαρό χρέος διαιρούμενο με το συνολικό κεφάλαιο. Το καθαρό χρέος υπολογίζεται ως ο συνολικός δανεισμός (συμπεριλαμβάνονται βραχυπρόθεσμα και μακροπρόθεσμα δάνεια όπως εμφανίζονται στην Ατομική και Ενοποιημένη Κατάσταση Χρηματοοικονομικής Θέσης) μείον τα χρηματικά διαθέσιμα. Το συνολικό κεφάλαιο υπολογίζεται ως τα ίδια κεφάλαια που εμφανίζονται στην Ατομική και Ενοποιημένη Κατάσταση Χρηματοοικονομικής Θέσης συν το καθαρό χρέος.

<i>Σε χιλιάδες Ευρώ</i>	Όμιλος		Εταιρεία	
	2019	2018	2019	2018
Συνολικός Δανεισμός	136.689	132.677	132.447	130.165
<i>Μείον: Χρηματικά διαθέσιμα</i>	7.500	4.587	6.009	3.519
Καθαρό χρέος	129.189	128.090	126.438	126.646
Σύνολο ιδίων κεφαλαίων	79.325	71.780	75.286	70.659
Σύνολο απασχολούμενου κεφαλαίου	208.514	199.870	201.724	197.305
Συντελεστής μόχλευσης	61.96%	64.09%	62.68%	64.19%

Ο συντελεστής μόχλευσης, την χρήση 2019, παρουσιάζει βελτίωση, σε σχέση με την προηγούμενη χρήση 2018 τόσο σε επίπεδο Ομίλου όσο και σε επίπεδο Εταιρείας.

35. Εύλογες αξίες χρηματοοικονομικών μέσων

α) Προσδιορισμός των εύλογων αξιών

Ο Όμιλος προσδιορίζει την εύλογη αξία των στοιχείων του ενεργητικού και των υποχρεώσεων, που διαπραγματεύονται σε ενεργό αγορά, βάσει των διαθέσιμων τιμών της αγοράς. Ως ενεργός ορίζεται η αγορά όταν τιμές οργανωμένης αγοράς είναι διαθέσιμες άμεσα και σε τακτική βάση από χρηματιστήρια, εξωτερικούς διαπραγματευτές (dealers – brokers), υπηρεσίες αποτιμήσεων ή εποπτικές αρχές, και οι τιμές αυτές αφορούν σε συνθήκες συναλλαγές μεταξύ συμμετεχόντων στην αγορά που πραγματοποιούνται σε τακτική βάση.

Σε όλες τις άλλες περιπτώσεις, ο Όμιλος προσδιορίζει την εύλογη αξία χρησιμοποιώντας τεχνικές αποτίμησης οι οποίες είναι κατάλληλες για τις συγκεκριμένες συνθήκες, για τις οποίες υπάρχουν διαθέσιμα και επαρκή δεδομένα για την αποτίμηση και οι οποίες αφενός μεν μεγιστοποιούν τη χρήση των σχετικών παρατηρήσιμων τιμών αφετέρου ελαχιστοποιούν τη χρήση μη παρατηρήσιμων τιμών. Σε περιπτώσεις που δεν υπάρχουν παρατηρήσιμα στην αγορά δεδομένα, χρησιμοποιούνται στοιχεία που βασίζονται σε εσωτερικές εκτιμήσεις και παραδοχές π.χ. προσδιορισμός αναμενόμενων ταμειακών ροών, επιτοκίων προεξόφλησης, κλπ. Σε κάθε περίπτωση, κατά την αποτίμηση στην εύλογη αξία, ο Όμιλος χρησιμοποιεί υποθέσεις που θα χρησιμοποιούνταν από τους συμμετέχοντες της αγοράς, θεωρώντας ότι ενεργούν με βάση το μέγιστο οικονομικό τους συμφέρον.

Όλα τα στοιχεία του ενεργητικού και των υποχρεώσεων τα οποία είτε αποτιμώνται στην εύλογη αξία είτε για τα οποία γνωστοποιείται η εύλογη αξία τους κατηγοριοποιούνται, ανάλογα με την ποιότητα των δεδομένων που χρησιμοποιήθηκαν για την εκτίμηση της εύλογης αξίας τους, ως εξής:

- Επίπεδο 1: Τιμές αγοράς (χωρίς προσαρμογές) για χρηματοοικονομικά μέσα που διαπραγματεύονται σε ενεργές αγορές,
- Επίπεδο 2: Τεχνικές αποτίμησης βασιζόμενες σε άμεσα ή έμμεσα παρατηρήσιμα δεδομένα, και
- Επίπεδο 3: Δεδομένα που βασίζονται σε διαθέσιμες πληροφορίες ή εκτιμήσεις του Ομίλου καθώς δεν υπάρχουν παρατηρήσιμα δεδομένα στην αγορά.

Από την 1 Ιανουαρίου 2009 ο Όμιλος εφαρμόζει την τροποποίηση του ΔΠΧΑ 7 που απαιτεί τη γνωστοποίηση των χρηματοοικονομικών μέσων που επιμετρούνται στην εύλογη αξία μέσω της ιεράρχησης των ανωτέρω επιπέδων.

Κατά την 31/12/2019 δεν υφίστανται περιουσιακά στοιχεία και υποχρεώσεις που να αποτιμούνται στη εύλογη αξία.

Η εύλογη αξία των κατωτέρω χρηματοοικονομικών στοιχείων του ενεργητικού και των υποχρεώσεων του Ομίλου και της Εταιρείας προσεγγίζει την λογιστική αξία τους:

- Εμπορικές απαιτήσεις
- Λοιπά κυκλοφορούντα στοιχεία
- Ταμειακά διαθέσιμα και ισοδύναμα
- Λοιπά μη κυκλοφορούντα στοιχεία
- Εμπορικές υποχρεώσεις
- Λοιπές βραχυπρόθεσμες υποχρεώσεις
- Τραπεζικός δανεισμός
- Λοιπές μακροπρόθεσμες υποχρεώσεις

β) Μεταφορές μεταξύ των επιπέδων 1,2 και 3.

Κατά τη διάρκεια της χρήσης δεν υπήρξαν μεταφορές μεταξύ των επιπέδων 1,2,3 για τη μέτρηση της εύλογης αξίας.

36. Διαχείριση χρηματοπιστωτικών κινδύνων

Ο Όμιλος και η Εταιρεία είναι εκτεθειμένοι στους ακόλουθους κινδύνους από τη χρήση χρηματοοικονομικών μέσων:

- Πιστωτικός κίνδυνος
- Κίνδυνος ρευστότητας
- Κίνδυνος της αγοράς

α) Πλαίσιο διαχείρισης κινδύνων

Η Διοίκηση έχει τη γενική ευθύνη για την καθιέρωση και την εποπτεία του πλαισίου για τη διαχείριση του κινδύνου της Εταιρείας και του Ομίλου. Η διαχείριση του χρηματοοικονομικού κινδύνου έχει ως στόχο τον περιορισμό των προαναφερθεισών κινδύνων από τη συνεχή λειτουργία και τη χρηματοδότηση των δραστηριοτήτων. Οι πολιτικές διαχείρισης κινδύνου του Ομίλου και της Εταιρείας έχουν συσταθεί για τον εντοπισμό και την ανάλυση των κινδύνων που αντιμετωπίζουν ο Όμιλος και η Εταιρεία ώστε να καθορισθούν τα κατάλληλα όρια κινδύνων και οι διαδικασίες ελέγχου επί αυτών, καθώς και για την παρακολούθηση των κινδύνων και την τήρηση των ορίων που έχουν θέσει ο Όμιλος και η Εταιρεία. Οι πολιτικές διαχείρισης κινδύνου και τα συστήματα εξετάζονται τακτικά για να αντικατοπτρίζουν τις μεταβολές στις συνθήκες της αγοράς και στις δραστηριότητες της Εταιρείας και του Ομίλου. Ο Όμιλος και η Εταιρεία, μέσω της εκπαίδευσης του προσωπικού τους και των προτύπων διοίκησης, στοχεύουν στο να αναπτύξουν ένα πειθαρχημένο και εποικοδομητικό περιβάλλον ελέγχου, στο οποίο όλοι οι εργαζόμενοι να καταλαβαίνουν τους ρόλους και τις υποχρεώσεις τους και στο οποίο η ανάληψη των κινδύνων και των σχετικών αντίμετρων που μειώνουν τους κινδύνους να ορίζεται σαφώς.

Η Επιτροπή Ελέγχου του Ομίλου του ΙΑΤΡΙΚΟΥ ΑΘΗΝΩΝ επιθεωρεί τον τρόπο με τον οποίο η Διοίκηση παρακολουθεί τη συμμόρφωση με τις πολιτικές και τις διαδικασίες διαχείρισης κινδύνων της Εταιρείας και του Ομίλου και εξετάζει την επάρκεια του πλαισίου διαχείρισης κινδύνων σε σχέση με τους κινδύνους που αντιμετωπίζουν τόσο η Εταιρεία όσο και ο Όμιλος. Η Επιτροπή Ελέγχου επιβληθείται στο έργο της από την υπηρεσία Εσωτερικού Ελέγχου. Ο Εσωτερικός Έλεγχος αναλαμβάνει τη διεκπεραίωση τακτικών και ειδικού σκοπού επισκοπήσεων των δικλείδων ασφαλείας και διαδικασιών που σχετίζονται με τη διαχείριση των κινδύνων, τα αποτελέσματα των οποίων γνωστοποιούνται στην Επιτροπή Ελέγχου.

β) Πιστωτικός κίνδυνος

Ο πιστωτικός κίνδυνος προκύπτει από πιστωτικές εκθέσεις στους πελάτες συμπεριλαμβανομένων των σημαντικών απαιτήσεων και διενεργημένων συναλλαγών.

Η μέγιστη έκθεση στον πιστωτικό κίνδυνο κατά την ημερομηνία σύνταξης των Χρηματοοικονομικών καταστάσεων ήταν η ακόλουθη:

Σε χιλιάδες Ευρώ	Όμιλος		Εταιρεία	
	2019	2018	2019	2018
Χρηματικά διαθέσιμα και ισοδύναμα	7.500	4.587	6.009	3.519
Εμπορικές απαιτήσεις	79.804	89.449	79.215	89.289
Λοιπές απαιτήσεις	17.801	22.795	19.429	24.080
Λοιπά μη κυκλοφορούντα στοιχεία	399	323	398	323
ΣΥΝΟΛΟ	105.504	117.154	105.051	117.211

Το μεγαλύτερο μέρος των εμπορικών απαιτήσεων προέρχεται από δημόσιους ασφαλιστικούς οργανισμούς, φορείς και ιδιωτικές ασφαλιστικές εταιρείες, ο πιστωτικός κίνδυνος των οποίων δεν θεωρείται σημαντικός ως προς τα μεγέθη της Εταιρείας με εξαίρεση έκτακτα γεγονότα. Όσον αφορά το υπόλοιπο μέρος των απαιτήσεων, το οποίο αντιπροσωπεύεται από πωλήσεις κυρίως σε ιδιώτες ασθενείς, ο κίνδυνος διασπείρεται λόγω του μεγάλου αριθμού των πελατών (βλέπε σημείωση 25). Το τμήμα διαχείρισης πιστωτικού κινδύνου, αξιολογεί την πιστοληπτική ικανότητα του πελάτη λαμβάνοντας υπόψη την χρηματοοικονομική του κατάσταση, προηγούμενες συναλλαγές και άλλες παραμέτρους. Τα πιστωτικά όρια πελατών καθορίζονται βάσει εσωτερικών αξιολογήσεων σύμφωνα πάντα με όρια που έχει καθορίσει η Διοίκηση.

Εφαρμόζοντας από 1 Ιανουαρίου 2018, το νέο λογιστικό πρότυπο ΔΠΧΑ 9, η Διοίκηση αξιολογεί την ανακτησιμότητα των εμπορικών απαιτήσεων της Εταιρείας και του Ομίλου και προβαίνει σε εκτίμηση της απαιτούμενης πρόβλεψης απομείωσης για τις αναμενόμενες πιστωτικές ζημιές χρησιμοποιώντας όλες τις πληροφορίες που μπορούν να συλλεχθούν, βάσει τόσο ιστορικών όσο και παρόντων στοιχείων, αλλά και στοιχείων που αφορούν σε λογικές μελλοντικές εκτιμήσεις. Η Διοίκηση του Ομίλου προβαίνει σε περιοδική επανεκτίμηση της επάρκειας της σχηματισμένης προβλέψεως προς κάλυψη επισφαλών απαιτήσεων λαμβάνοντας υπόψη μεταξύ άλλων στοιχεία και εκτιμήσεις της Νομικής Υπηρεσίας του Ομίλου, στην βάση των πρόσφατων εξελίξεων των υποθέσεων που διαχειρίζεται.

Για τις λοιπές απαιτήσεις ο πιστωτικός κίνδυνος δεν θεωρείται σημαντικός.

Επίσης, όσον αφορά τα ταμειακά διαθέσιμα και ισοδύναμα, ο Όμιλος και η Εταιρεία συναλλάσσονται μόνο με αναγνωρισμένα χρηματοπιστωτικά ιδρύματα, υψηλής πιστωτικής διαβάθμισης.

γ) Κίνδυνος ρευστότητας

Ο κίνδυνος ρευστότητας είναι ο κίνδυνος αντιμετώπισης δυσκολιών στην εκπλήρωση των υποχρεώσεων που συνδέονται με τις χρηματοοικονομικές τους υποχρεώσεις, οι οποίες διακανονίζονται με την παράδοση μετρητών ή άλλου χρηματοοικονομικού περιουσιακού στοιχείου.

ΕΤΗΣΙΑ ΟΙΚΟΝΟΜΙΚΗ ΕΚΘΕΣΗ ΓΙΑ ΤΗ ΧΡΗΣΗ ΠΟΥ ΕΛΗΞΕ ΣΤΙΣ 31 ΔΕΚΕΜΒΡΙΟΥ 2019

Συνετή διαχείριση του κινδύνου ρευστότητας προϋποθέτει επαρκείς εξασφαλίσεις χρηματικών διαθεσίμων και την διαθεσιμότητα χρηματοδότησης μέσω επαρκών πιστωτικών λειτουργιών. Επίσης, ο Όμιλος και η Εταιρεία προϋπολογίζουν και παρακολουθούν τις χρηματοροές τους σε τακτή χρονική βάση.

Ο παρακάτω πίνακας αναλύει τις οικονομικές υποχρεώσεις του Ομίλου και της Εταιρείας ταξινομημένες σε σχετικές ομαδοποιημένες ημερομηνίες λήξης, οι οποίες υπολογίζονται σύμφωνα με το χρονικό υπόλοιπο από την ημερομηνία αναφοράς μέχρι τη συμβατική ημερομηνία λήξης.

Όμιλος 31/12/2019	Έως 1 έτος	Από 1 έως 5 έτη	Πάνω από 5 έτη
Σε χιλιάδες Ευρώ			
Δανεισμός	122.056	-	-
Χρηματοδοτικές Μισθώσεις	3.395	8.265	2.973
Εμπορικές και λοιπές υποχρεώσεις	101.736	6.417	-
Σύνολο	227.187	14.682	2.973

Όμιλος 31/12/2018	Έως 1 έτος	Από 1 έως 5 έτη	Πάνω από 5 έτη
Σε χιλιάδες Ευρώ			
Δανεισμός	21.604	110.811	-
Χρηματοδοτικές Μισθώσεις	74	188	-
Εμπορικές και λοιπές υποχρεώσεις	104.026	6.630	-
Σύνολο	125.704	117.629	-

Εταιρεία 31/12/2019	Έως 1 έτος	Από 1 έως 5 έτη	Πάνω από 5 έτη
Σε χιλιάδες ευρώ			
Δανεισμός	119.806	-	-
Χρηματοδοτικές Μισθώσεις	3.285	7.615	1.741
Εμπορικές και λοιπές υποχρεώσεις	116.988	5.956	-
Σύνολο	240.079	13.571	1.741

Εταιρεία 31/12/2018	Έως 1 έτος	Από 1 έως 5 έτη	Πάνω από 5 έτη
Σε χιλιάδες ευρώ			
Δανεισμός	19.354	110.811	-
Εμπορικές και λοιπές υποχρεώσεις	118.160	4.901	-
Σύνολο	137.514	115.712	-

δ) Κίνδυνος της αγοράς

Κίνδυνος αγοράς είναι ο κίνδυνος οι μεταβολές στις τιμές αγοράς, όπως οι τιμές συναλλάγματος, τα επιτόκια και οι τιμές των μετοχών να έχουν επιπτώσεις στο εισόδημα της Εταιρείας και του Ομίλου ή την αξία των χρηματοοικονομικών τους μέσων. Ο στόχος της διαχείρισης του κινδύνου αγοράς είναι να ρυθμίσει και να ελέγξει την έκθεση στον κίνδυνο αγοράς στα πλαίσια αποδεκτών παραμέτρων, βελτιστοποιώντας την απόδοση με την οποία ο Όμιλος και η Εταιρεία διενεργούν αυτές τις συναλλαγές εντός των τιθέμενων κατευθυντηρίων από το πλαίσιο διαχείρισης κινδύνου.

ε) Συναλλαγματικός κίνδυνος

Ο Όμιλος έχει επενδύσεις σε επιχειρήσεις στην Ρουμανία, τα καθαρά περιουσιακά στοιχεία των οποίων εκτίθενται σε συναλλαγματικό κίνδυνο. Ο συναλλαγματικός κίνδυνος αυτού του είδους προκύπτει από την ισοτιμία RON/€ και δεν αντισταθμίζεται καθώς δεν υπάρχει ουσιώδης έκθεση. Η Διοίκηση του Ομίλου παρακολουθεί διαρκώς τους συναλλαγματικούς κινδύνους που ενδέχεται να προκύψουν και αξιολογεί την ανάγκη λήψης σχετικών μέτρων.

Σε μια υποτιθέμενη μεταβολή (υποτίμηση/ανατίμηση) την 31η Δεκεμβρίου 2019 στην συναλλαγματική ισοτιμία του RON/€ της τάξεως του 0,1% (αντίστοιχα της τάξεως του 0,1% για την περσινή χρήση), δεν υφίσταται σημαντική η επίδραση στα αποτελέσματα της χρήσης για τον Όμιλο καθώς και στα Ίδια Κεφάλαια του Ομίλου ως αποτέλεσμα της μετατροπής της κατάστασης αποτελεσμάτων χρήσεως της θυγατρικής εταιρείας MEDSANA BMC από το λειτουργικό της νόμισμα στο Ευρώ.

Ισοτιμία ξένου νομίσματος

Ισοτιμία χρήσης 2019	Ισολογισμός	Αποτελέσματα
1€=RON	4,7830	4,7453

Ισοτιμία χρήσης 2018	Ισολογισμός	Αποτελέσματα
1€=RON	4,6630	4,6577

- **Κίνδυνος τιμής**

Ο Όμιλος και η Εταιρεία δεν εκτίθενται σε κίνδυνο τιμών χρεογράφων λόγω των μη επενδύσεων τους σε οντότητες που κατατάσσονται στην ενοποιημένη κατάσταση χρηματοοικονομικής θέσης ως χρηματοοικονομικά στοιχεία σε εύλογη αξία μέσω αποτελεσμάτων.

- **Ταμειακές ροές και δίκαιη αξία επιτοκιακού κινδύνου**

Ο κίνδυνος επιτοκίου του Ομίλου και της Εταιρείας αυξάνεται κυρίως από τις μακροπρόθεσμες και βραχυπρόθεσμες υποχρεώσεις. Οι υποχρεώσεις δύναται να υπόκεινται σε ευμετάβλητα επιτόκια και εκθέτουν τον Όμιλο και την Εταιρεία σε κίνδυνο ταμειακών ροών επιτοκίου. Ανάλογα με τα εκάστοτε επίπεδα καθαρού δανεισμού, η μεταβολή των επιτοκίων βάσης δανεισμού (EURIBOR), έχει αναλογική επίπτωση στα αποτελέσματα του Ομίλου και της Εταιρείας.

Πολιτική του Ομίλου και της Εταιρείας είναι η ελαχιστοποίηση του κινδύνου διακύμανσης των ταμειακών εκροών αναφορικά με τον δανεισμό, ο οποίος υπόκειται σε μεταβλητό ποσοστό επιτοκίου, η διατήρηση των δανειακών τους υπολοίπων σε χαμηλά επίπεδα με ταυτόχρονη όμως διασφάλιση γραμμών χρηματοδότησης από τις συνεργαζόμενες τράπεζες που να ικανοποιούν απρόσκοπτα τη σχεδιαζόμενη ανάπτυξη του Ομίλου και της Εταιρείας. Λεπτομερής αναφορά για τις δανειακές υποχρεώσεις της Εταιρείας και του Ομίλου γίνεται στην Σημείωση 29.

Παρακάτω παρουσιάζεται η επίδραση στα αποτελέσματα του Ομίλου και της Εταιρείας για τις χρήσεις 2019 και 2018 αντίστοιχα καθώς και στα ίδια κεφάλαια, Ενοποιημένα και Ατομικά, κατά την 31 Δεκεμβρίου 2019 και 31 Δεκεμβρίου 2018 (sensitivity analysis) σε μια υποτιθέμενη μεταβολή (αύξηση / μείωση) του επιτοκίου (EURIBOR) κατά 0,5%:

Σε χιλιάδες ευρώ	Όμιλος				Εταιρεία			
	2019		2018		2019		2018	
	0,50%	-0,50%	0,50%	-0,50%	0,50%	-0,50%	0,50%	-0,50%
Αποτέλεσμα χρήσεως								
κέρδος / (ζημιά)	-673	673	-758	758	-654	654	-741	741
Ίδια κεφάλαια								
κέρδος / (ζημιά)	-673	673	-758	758	-654	654	-741	741

Ο ανωτέρω πίνακας δεν περιλαμβάνει την θετική επίπτωση των εισπραχθέντων τόκων από καταθέσεις.

37. Δεσμεύσεις

i. Δεσμεύσεις λόγω εγγυήσεων

Ο Όμιλος την 31^η Δεκεμβρίου 2019 είχε εκδώσει εγγυητικές επιστολές καλής εκτέλεσης συνολικού ύψους Ευρώ 106 χιλ. (Ευρώ 132 χιλ. την 31^η Δεκεμβρίου 2018).

38. Ενδεχόμενες απαιτήσεις και υποχρεώσεις

Ο Όμιλος και η Εταιρεία και εμπλέκονται (υπό την ιδιότητα του εναγόμενου και του ενάγοντος) σε διάφορες δικαστικές υποθέσεις και διαδικασίες επιδιαιτησίας στα πλαίσια της κανονικής λειτουργίας τους. Η Διοίκηση καθώς και οι νομικοί σύμβουλοι της Εταιρείας εκτιμούν ότι όλες οι εκκρεμείς υποθέσεις αναμένεται να διευθετηθούν χωρίς σημαντικές αρνητικές επιδράσεις στην χρηματοοικονομική θέση της Εταιρείας και του Ομίλου ή στα αποτελέσματα της λειτουργίας τους.

Η Εταιρεία έχει ασκήσει αιτήσεις ακυρώσεως στο Συμβούλιο της Επικρατείας κατά των σχετικών Υπουργικών Αποφάσεων, ενώ έχει επίσης ασκήσει προσφυγές και αιτήσεις αναστολής κατά των ατομικών πράξεων του ΕΟΠΥΥ στο Διοικητικό Εφετείο Αθηνών. Σημειώνεται ότι η Εταιρεία έχει ήδη σε πρώτο στάδιο δικαιωθεί με αποφάσεις του Διοικητικού Εφετείου Αθηνών σύμφωνα με τις οποίες αναστέλεται η ισχύς των ως άνω διοικητικών πράξεων του ΕΟΠΥΥ. Εντούτοις οι αποφάσεις θεωρούνται εκκρεμείς και έχουν παραπεμφθεί στο ΣτΕ. Η Διοίκηση της Εταιρείας με την σύμφωνη γνώμη των νομικών συμβούλων της, θεωρεί ότι τελικώς θα δικαιωθεί, παρόλα αυτά με σκοπό την πλήρη απεικόνιση της εκτιμώμενης επίδρασης τους στα οικονομικά αποτελέσματα της Εταιρείας και του Ομίλου, περιέλαβε τα ανωτέρω ποσά στις Χρηματοοικονομικές καταστάσεις. Παράλληλα, και για σκοπούς φορολογικής συμμόρφωσης προχώρησε στην έκδοση των αντίστοιχων πιστωτικών τιμολογίων με βάση της έως τώρα εκδοθείσες από τον ΕΟΠΥΥ βεβαιώσεις ποσών αυτόματης επιστροφής (Clawback) και ποσών επιστροφής (Rebate).

39. Συνδεδεμένα μέρη

Η Εταιρεία και οι θυγατρικές της σχετίζονται με τα παρακάτω νομικά και φυσικά πρόσωπα:

- εξ' αιτίας της πλειοψηφικής συμμετοχής στο κεφάλαιο της, με τον κ. Γεώργιο Αποστολόπουλο και τα νομικά πρόσωπα ή τις επιχειρηματικές δραστηριότητες με τις οποίες σχετίζεται
- με τις θυγατρικές της συμπεριλαμβάνοντας τους κύριους μετόχους αυτών και τα μέλη των Διοικητικών τους Συμβουλίων
- με τα μέλη του Διοικητικού Συμβουλίου της Εταιρείας Εταιρείας και του στενού οικογενειακού περιβάλλοντος αυτών
- με τα κύρια διοικητικά στελέχη

Οι συναλλαγές με τις θυγατρικές της αφορούν κυρίως την παροχή εμπορικών υπηρεσιών καθώς και την αγορά και πώληση εμπορευμάτων. Οι συναλλαγές πραγματοποιούνται μέσα στα φυσιολογικά πλαίσια λειτουργίας της Εταιρείας.

Τα σχετικά υπόλοιπα εισπρακτέα από συνδεδεμένες εταιρείες δεν καλύπτονται από εμπράγματα εξασφαλίσεις και η εξόφλησή τους πραγματοποιείται με καταβολή μετρητών εντός των χρονικών ορίων που έχει συμφωνηθεί μεταξύ των εν λόγω εταιρειών. Η Διοίκηση της Εταιρείας δεν θεωρεί ότι απαιτείται πρόβλεψη για πιθανή μη είσπραξη των απαιτήσεων της από τις θυγατρικές της και για τον λόγο αυτό δεν έχει σχηματίσει πρόβλεψη για επισφαλείς απαιτήσεις, εκτός από την περίπτωση των θυγατρικών εταιρειών Hospital Affiliates International και ΓΑΙΑ και της συνδεδεμένης εταιρείας LAVIE ASSURANCE (βλέπε κατωτέρω).

Οι συναλλαγές και τα υπόλοιπα εισπρακτέα/(πληρωτέα) των λογαριασμών με τα συνδεδεμένα μέρη του Ομίλου έχουν ως εξής:

A. Συναλλαγές με τα κύρια διοικητικά στελέχη

Κύρια διοικητικά στελέχη είναι εκείνα τα άτομα που έχουν την εξουσία και την ευθύνη για τον σχεδιασμό, τη διοίκηση και τον έλεγχο των δραστηριοτήτων της οικονομικής οντότητας, άμεσα ή έμμεσα.

Οι συναλλαγές και τα υπόλοιπα με τα κύρια διευθυντικά στελέχη, κατά την τρέχουσα και προηγούμενη χρήση αντίστοιχα, έχουν ως ακολούθως:

2019

<i>Σε χιλιάδες Ευρώ</i>	Όμιλος	Εταιρεία
Αμοιβές κύριων διευθυντικών στελεχών και μελών της διοίκησης	4.349	3.856
Υποχρεώσεις προς κύρια διευθυντικά στελέχη και μέλη της διοίκησης	154	154

2018

<i>Σε χιλιάδες Ευρώ</i>	Όμιλος	Εταιρεία
Αμοιβές κύριων διευθυντικών στελεχών και μελών της διοίκησης	3.470	2.997
Υποχρεώσεις προς κύρια διευθυντικά στελέχη και μέλη της διοίκησης	140	83

Β. Συναλλαγές με θυγατρικές και λοιπά συνδεδεμένα μέρη
i. Θυγατρικές

2019	Εταιρεία				
	Σε χιλιάδες Ευρώ	Απαιτήσεις	Υποχρεώσεις	Έσοδα	Αγορές
ΙΑΤΡΙΚΗ ΤΕΧΝΙΚΗ	-	42.629	2	17.793	
ΚΕΝΤΡΟ ΦΥΣΙΟΘΕΡΑΠΕΙΑΣ	-	238	150	549	
EUROSITE	3.389	-	55	26	
ΓΑΙΑ	546	-	1	-	
HOSPITAL INTERNATIONAL	AFFILIATES 440	-	-	-	
ΕΡΕΥΝΑ Α.Ε.	7	-	-	-	
ΑΞΟΝΙΚΗ ΕΡΕΥΝΑ Α.Ε.	2	-	-	-	
ΣΥΝΟΛΟ	4.385	42.866	207	18.369	

2018	Εταιρεία				
	Σε χιλιάδες Ευρώ	Απαιτήσεις	Υποχρεώσεις	Έσοδα	Αγορές
ΙΑΤΡΙΚΗ ΤΕΧΝΙΚΗ	-	39.844	34	13.715	
ΚΕΝΤΡΟ ΦΥΣΙΟΘΕΡΑΠΕΙΑΣ	-	196	130	447	
EUROSITE	3.387	-	54	-	
ΓΑΙΑ	386	-	1	-	
HOSPITAL INTERNATIONAL	AFFILIATES 440	-	-	-	
ΣΥΝΟΛΟ	4.213	40.040	219	14.162	

2019	Εταιρεία		
	Σε χιλιάδες Ευρώ	Απαιτήσεις από μερίσματα	Έσοδα από μερίσματα
ΚΕΝΤΡΟ ΦΥΣΙΟΘΕΡΑΠΕΙΑΣ	-	-	31
ΣΥΝΟΛΟ	-	-	31

Μέρος των απαιτήσεων της Εταιρείας από τις θυγατρικές Eurosite Α.Ε. και ΓΑΙΑ Α.Ε. και συγκεκριμένα απαιτήσεις ύψους Ευρώ 1.548 χιλ. και Ευρώ 534 χιλ αντίστοιχα, αφορούν καταβολές της μητρικής εταιρείας έναντι μελλοντικής αύξησης του μετοχικού κεφαλαίου των εν λόγω θυγατρικών εταιρειών.

Τα υπόλοιπα ποσά των απαιτήσεων από τις εν λόγω εταιρείες αφορούν χρηματοοικονομικές διευκολύνσεις.

Την χρήση 2012, η Εταιρεία σχετικά με την απαίτηση Ευρώ 318 χιλ. από την LAVIE ASSURANCE, διατηρεί ισόποση πρόβλεψη επισφάλειας.

Τέλος, σχετικά με την απαίτηση Ευρώ 440 χιλ. από την Hospital Affiliates International S.A., η Εταιρεία έχει σχηματίσει ισόποση πρόβλεψη επισφάλειας σε βάρος των αποτελεσμάτων της (βλέπε σημείωση 26).

Οι αγορές της Εταιρείας αφορούν κυρίως αγορές υγειονομικού υλικού από την ΙΑΤΡΙΚΗ ΤΕΧΝΙΚΗ Α.Ε.Β.Ε., οι οποίες πραγματοποιούνται μέσα στα φυσιολογικά πλαίσια λειτουργίας της, οι δε υποχρεώσεις υφίστανται λόγω της ανωτέρω εμπορικής σχέσης.

Οι αγορές από το Κέντρο Φυσιοθεραπείας, αφορούν σε υπηρεσίες υγείας που παρείχε η θυγατρική του Ομίλου σε ασθενείς που νοσηλεύτηκαν σε κλινικές του.

ii. Λοιπά συνδεδεμένα μέρη

2019	Όμιλος					Εταιρεία			
	Απαιτήσε ις	Υποχρεώσ εις	Έσοδα	Αγορές	Απαιτήσε ς	Υποχρεώσ εις	Έσοδα	Αγορές	
	31/12/20 19	31/12/201 9	1/1- 31/12/2019	1/1- 31/12/2019	31/12/20 19	31/12/201 9	1/1- 31/12/2019	1/1- 31/12/2019	
ΟΙΚΟΔΟΜΙΚΗ ΕΚΜΕΤΑΛΛΕΥΤΙ ΚΗ Ε.Α.Ε.	3	-	-	-	3	-	-	-	
LAVIE ASSURANCE	318	-	-	-	318	-	-	-	
ΚΟΡΙΝΘΙΑΚΟΣ ΡΥΘΜΟΣ	3	695	-	587	3	613	-	515	
QUS	-	-	-	-	-	-	-	-	
DOMINION ΑΣΦΑΛΙΣΤΙΚΗ	2	8	-	-	2	3	-	-	
ΑΛΛΑΙΝΤ ΧΟΛΑΤΙΝΓΚΣ Α.Ε	-	677	-	128	-	677	-	128	
ΛΟΙΠΑ ΣΥΝΔΕΔΕΜΕΝΑ ΜΕΡΗ	2	31	-	743	2	31	-	743	
ΣΥΝΟΛΟ	328	1.411	-	1.458	328	1.323	-	1.386	

ΕΤΗΣΙΑ ΟΙΚΟΝΟΜΙΚΗ ΕΚΘΕΣΗ ΓΙΑ ΤΗ ΧΡΗΣΗ ΠΟΥ ΕΛΗΞΕ ΣΤΙΣ 31 ΔΕΚΕΜΒΡΙΟΥ 2019

2018	Όμιλος				Εταιρεία			
	Απαιτήσεις	Υποχρεώσεις	Έσοδα	Αγορές	Απαιτήσεις	Υποχρεώσεις	Έσοδα	Αγορές
	31/12/2018	31/12/2018	1/1-31/12/2018	1/1-31/12/2018	31/12/2018	31/12/2018	1/1-31/12/2018	1/1-31/12/2018
Σε χιλιάδες Ευρώ								
ΟΙΚΟΔΟΜΙΚΗ ΕΚΜΕΤΑΛΛΕΥΤΙΚΗ Ε.Α.Ε.	3	-	-	-	3	-	-	-
LAVIE ASSURANCE	318	-	-	-	318	-	-	-
ΚΟΡΙΝΘΙΑΚΟΣ ΡΥΘΜΟΣ ΤΕΧΝΙΚΗ ΟΙΚΟΔΟΜΙΚΗ Α.Ε.Ε.	3	16	-	486	3	13	-	410
QUS	-	149	-	120	-	-	-	-
DOMINION ΑΣΦΑΛΙΣΤΙΚΕΣ ΠΡΑΚΤΟΡΕΥΣΕΙΣ Α.Ε.	-	-	-	-	-	-	-	-
ΑΛΑΙΝΤ ΧΟΛΑΝΤΙΝΓΚΣ Α.Ε.	-	-	-	-	-	-	-	-
ΛΟΙΠΑ ΣΥΝΔΕΔΕΜΕΝΑ ΜΕΡΗ	-	7	-	1.372	-	7	-	1.372
ΣΥΝΟΛΟ	324	172	-	1.978	324	20	-	1.782

40. Μεταγενέστερα γεγονότα

1. Επίδραση Πανδημίας COVID-19

Τον Ιανουάριο 2020, ο Παγκόσμιος Οργανισμός Υγείας (ΠΟΥ) χαρακτήρισε την εξάπλωση του ιού COVID-19 ως «έκτακτη ανάγκη διεθνούς ενδιαφέροντος για τη δημόσια υγεία» και τον Μάρτιο 2020 κήρυξε τον COVID-19 πανδημία. Σύμφωνα με τις απαιτήσεις του ΔΛΠ 10, ο αντίκτυπος της πανδημίας COVID-19 αποτελεί μη διορθωτικό γεγονός για τις οικονομικές καταστάσεις της χρήσης που έληξε την 31η Δεκεμβρίου 2019.

Ο Όμιλος Ιατρικού Αθηνών, με αίσθημα ευθύνης απέναντι στην κρισιμότητα των περιστάσεων, ανακοίνωσε την 30η Μαρτίου 2020 και για διάστημα έως την 01 Ιουνίου 2020 τη δωρεά παραχώρηση στο Υπουργείο Υγείας μια από τις πέντε νοσηλευτικές μονάδες του στην Αθήνα, και συγκεκριμένα το Ιατρικό Περιστερίου, προκειμένου να τεθεί στην υπηρεσία του Εθνικού Συστήματος Υγείας για την νοσηλεία περιστατικών μη σχετιζόμενα με κορωνοϊό. Στόχος της προσφοράς αυτής, ήταν να συμβάλει στην αποδέσμευση κλινών από περιστατικά μη σχετιζόμενα με το COVID-19 από τα νοσοκομεία αναφοράς του ΕΣΥ. Σημειώνεται ότι η κλινική προσφέρθηκε σε πλήρη λειτουργία, στελέχωση και ετοιμότητα.

Ταυτόχρονα, ο Όμιλος παραχώρησε σε όλα τα νοσοκομεία του αριθμό κλινών Μονάδας Εντατικής Θεραπείας (ΜΕΘ) στο πλαίσιο συνεργασίας με το Υπουργείο Υγείας.

Η Διοίκηση, με πρωταρχικό γνώμονα την προστασία των εργαζομένων, των ασθενών, ιατρών καθώς και λοιπών συνεργατών του Ομίλου και των οικογενειών τους και την απρόσκοπτη λειτουργία των κλινικών πραγματοποίησε, μεταξύ άλλων, τις ακόλουθες ενέργειες, σύμφωνα με τις οδηγίες του ΕΟΔΥ και του Υπουργείου Υγείας:

- Λήψη μέτρων για την ασφαλή πρόσβαση και παραμονή των ασθενών στους χώρους των Κλινικών του Ομίλου
- Διαχείριση όλων των «ύποπτων» περιστατικών σε ειδικά διαμορφωμένους χώρους εκτός κλινικών.
- Έκδοση πολλών οδηγιών από την Επιτροπή Νοσοκομειακών Λοιμώξεων και λήψη μέτρων για ασφαλή εργασία του ιατρικού, νοσηλευτικού και διοικητικού προσωπικού των Κλινικών του Ομίλου.
- Εφαρμογή όλων των διοικητικών μέτρων για την απρόσκοπτη συνέχιση εργασίας (άδειες ειδικού σκοπού, τηλεργασία κ.λπ).
- Προσωρινή αναστολή της λειτουργίας των τακτικών χειρουργείων των Κλινικών για το διάστημα έως 5/5/2020 στο πλαίσιο της υπ. αριθμ. Απόφασης 237/20.3.2020 και σταδιακή επαναλειτουργία αυτών, μετά τις 5/5/2020, σύμφωνα πάντα με τις οδηγίες του ΕΟΔΥ.

Η εμφάνιση της πανδημίας COVID-19, σε συνδυασμό με τα μέτρα που ελήφθησαν για την αντιμετώπισή της, επίδρασαν αρνητικά στην οικονομική δραστηριότητα τόσο σε παγκόσμιο επίπεδο όσο και στην Ελλάδα. Οι επιπτώσεις στον Όμιλο και την Εταιρεία ήταν όμως μικρότερες σε σχέση με τις συνολικές επιπτώσεις στην οικονομία.

Ειδικότερα, για το χρονικό διάστημα Ιανουαρίου – Μαρτίου, τα συνολικά έσοδα και η κερδοφορία του Ομίλου και της Εταιρείας δεν επηρεάστηκαν σημαντικά από την επίπτωση της πανδημίας. Ωστόσο, τον Απρίλιο 2020, παρατηρήθηκε μείωση κατά 35% στις εισαγωγές με συνέπεια την αντίστοιχη μείωση των εσόδων σε σχέση με την αντίστοιχη συγκριτική περίοδο (Απρίλιος 2019), ενώ αντίθετα η επίδραση στη λειτουργική κερδοφορία ήταν μετριασμένη. Σημειώνεται ότι τον Μάιο 2020 καθώς και τον Ιούνιο 2020 οι εισαγωγές των ασθενών και κατά αντιστοιχία τα έσοδα επανέρχονται σταδιακά σε προ του Covid - 19 επίπεδα.

Ως εκ τούτου, συνολικά για το χρονικό διάστημα Ιανουαρίου – Μαΐου 2020, οι εισαγωγές και τα Εξωτερικά περιστατικά παρουσίασαν μικρή μείωση σε σχέση με τη συγκριτική περίοδο για το 2019 με συνέπεια την αντίστοιχη μείωση των εσόδων. Η μείωση αυτή οφείλεται αποκλειστικά στα περιοριστικά μέτρα που έλαβε η κυβέρνηση για τον περιορισμό της εξάπλωσης της πανδημίας τους μήνες Μάρτιο, Απρίλιο και Μάιο.

Για τους επόμενους μήνες λαμβάνοντας υπόψιν την ολοκλήρωση της άρσης των μέτρων αναμένεται περαιτέρω βελτίωση των πωλήσεων και της λειτουργικής κερδοφορίας. Σε κάθε περίπτωση, η Διοίκηση παρακολουθεί στενά και αξιολογεί τους κινδύνους που ενδεχομένως να προκύψουν στο άμεσο μέλλον και σχετίζονται με την γενικότερη επίδραση της πανδημίας στην ελληνική οικονομία, όπως η μείωση της ταχύτητας είσπραξης απαιτήσεων και η αναβολή περιστατικών λόγω νομοθετικών ρυθμίσεων.

Πρέπει να σημειωθεί ακόμα ότι στα πλαίσια των μέτρων που έχουν ληφθεί από την Ελληνική Κυβέρνηση για τη στήριξη των Επιχειρήσεων που έχουν πληγεί λόγω της διάδοσης του Covid- 19 για τις εταιρείες με Νοσοκομειακές δραστηριότητες προβλέπονται τα παρακάτω:

1. Η προθεσμία καταβολής των φορολογικών υποχρεώσεων των μηνών Μαρτίου και Απριλίου του 2020 παρατείνεται έως 31/8/2020.
2. Οι ασφαλιστικές εισφορές περιόδου απασχόλησης Μαρτίου και Απριλίου 2020 δύναται να καταβληθούν έως 30/10/2020 και 31/11/2020 αντίστοιχα χωρίς προσαυξήσεις.
3. Σε επιχειρήσεις που εμφανίζουν μειωμένο κύκλο εργασιών τους μήνες Μάρτιο, Απρίλιο, Μάιο του 2020 από τους αντίστοιχους του 2019, ποσοστό 20% της διαφοράς αυτής αντισταθμίζεται από τον ΕΟΠΥΥ μέσω μείωσης του ποσού των καταβλητέων δόσεων που έχουν προκύψει ή πρόκειται να προκύψουν μέσω της εφαρμογής μηχανισμού αυτόματης επιστροφής Clawback.
4. Πρόγραμμα εγγυοδοσίας με την δανειοδότηση των εταιρειών με χαμηλότοκα δάνεια και εγγύηση του ελληνικού δημοσίου για την ενίσχυση των ταμειακών ροών.

Τα παραπάνω τέσσερα μέτρα θα συμβάλουν στην τρέχουσα ρευστότητα και στη μείωση των συνεπειών στη λειτουργική κερδοφορία του Ομίλου. Ταυτόχρονα, η Διοίκηση του Ομίλου και της Εταιρείας έχει ήδη εξασφαλίσει προεγκρίσεις για σημαντικές δανειακές γραμμές μέσω του μηχανισμού εγγυοδοσίας γεγονός που θα ενισχύσει περαιτέρω τη ρευστότητα του Ομίλου και της Εταιρείας. Η Διοίκηση είναι σε ετοιμότητα να αντιμετωπίσει τυχόν ταμειακές ανάγκες εφόσον προκύψουν λαμβάνοντας μέτρα περιορισμού δαπανών, αύξηση της είσπραξιμότητας και επανασχεδιασμό των επενδυτικών πλάνων.

Σημειώνεται επίσης, ότι εντός του Ιουνίου 2020, η Διοίκηση του Ομίλου έλαβε τη συναίνεση των πιστωτριών τραπεζών αναφορικά με τη μετάθεση πληρωμής του ομολογιακού δανείου ποσού € 98.825 χιλ. τον Ιούλιο 2021 και έχει ήδη επανεκκινήσει τις διαπραγματεύσεις με τις πιστώτριες τράπεζες για την ολοκλήρωση της αναδιάρθρωσης του ομολογιακού δανείου της Εταιρείας οι οποίες εκτιμά ότι θα ολοκληρωθούν επιτυχώς εντός των επόμενων μηνών.

Συνολικά για το 2020 δεν είναι δυνατόν να προβλεφθούν από τώρα με ακρίβεια οι εξελίξεις στην ελληνική οικονομία και να προσδιοριστούν ακριβώς οι επιπτώσεις στη λειτουργία, τις χρηματοοικονομικές επιδόσεις και την οικονομική θέση του Ομίλου και της Εταιρείας καθώς η πιθανότητα νέας έξαρσης της πανδημίας από το φθινόπωρο δεν μπορεί να αποκλειστεί. Ως εκ τούτου, καθόσον η πανδημία βρίσκεται σε εξέλιξη οι ανωτέρω εκτιμήσεις και παραδοχές της Διοίκησης ενέχουν βαθμό αβεβαιότητας.

2. Με Ιδιωτικό Συμφωνητικό στις 5/6/2020 το ΙΑΤΡΙΚΟ ΑΘΗΝΩΝ ΕΑΕ απέκτησε το 18% των μετοχών της Ανώνυμης Εταιρείας με την επωνυμία ΚΕΝΤΡΟ ΦΥΣΙΟΘΕΡΑΠΕΙΑΣ & ΑΠΟΚΑΤΑΣΤΑΣΗΣ ΑΘΛΗΤΙΚΩΝ ΚΑΚΩΣΕΩΝ ΕΑΕ με αποτέλεσμα σήμερα να κατέχει ποσοστό 51% του μετοχικού κεφαλαίου της συγκεκριμένης εταιρείας.
3. Την 29/05/2020 καταχωρήθηκε στο Γ.Ε.Μ.Η η διαγραφή της θυγατρικής εταιρείας ΑΞΟΝΙΚΗ ΕΡΕΥΝΑ ΕΜΠΟΡΙΚΗ ΑΝΩΝΥΜΟΣ ΕΤΑΙΡΕΙΑ λόγω έγκρισης ισολογισμού πέρατος εκκαθάρισης.

41. Πληροφορίες του άρθρου 10 Ν. 3401/2005

Η Εταιρεία κατά την διάρκεια της χρήσης 1/1/2019-31/12/2019 έθεσε στην διάθεση του επενδυτικού κοινού τις ακόλουθες πληροφορίες, οι οποίες βρίσκονται στην ιστοσελίδα της στον διαδικτυακό τόπο www.iatriko.gr

ΗΜ/ΝΙΑ	ΘΕΜΑ	Δ/ΝΣΗ ΔΙΑΔΙΚΤΥΟΥ
03/01/2019	ΓΝΩΣΤΟΠΟΙΗΣΗ ΣΥΝΑΛΛΑΓΩΝ ΥΠΟΧΡΕΩΝ ΠΡΟΣΩΠΩΝ	www.iatriko.gr
01/02/2019	ΓΝΩΣΤΟΠΟΙΗΣΗ ΣΥΝΑΛΛΑΓΩΝ ΥΠΟΧΡΕΩΝ ΠΡΟΣΩΠΩΝ	www.iatriko.gr
04/02/2019	ΓΝΩΣΤΟΠΟΙΗΣΗ ΣΥΝΑΛΛΑΓΩΝ ΥΠΟΧΡΕΩΝ ΠΡΟΣΩΠΩΝ	www.iatriko.gr
08/04/2019	Ενημέρωση Υλοποίησης των διατάξεων του άρθρου 29 του Ν. 4569/2018	www.iatriko.gr
09/04/2019	ΑΝΑΚΟΙΝΩΣΗ ΟΙΚΟΝΟΜΙΚΟΥ ΗΜΕΡΟΛΟΓΙΟΥ	www.iatriko.gr
23/04/2019	ΑΝΑΚΟΙΝΩΣΗ ΟΙΚΟΝΟΜΙΚΟΥ ΗΜΕΡΟΛΟΓΙΟΥ τροποποίηση	www.iatriko.gr
25/04/2019	Στοιχεία Οικονομικών Καταστάσεων Βάσει ΔΛΠ	www.iatriko.gr
25/04/2019	ΟΙΚΟΝΟΜΙΚΕΣ ΚΑΤΑΣΤΑΣΕΙΣ ΣΕ ΜΟΡΦΗ PDF	www.iatriko.gr
30/04/2019	ΟΙΚΟΝΟΜΙΚΕΣ ΚΑΤΑΣΤΑΣΕΙΣ ΣΕ ΜΟΡΦΗ PDF	www.iatriko.gr
30/04/2019	ΟΙΚΟΝΟΜΙΚΕΣ ΚΑΤΑΣΤΑΣΕΙΣ ΣΕ ΜΟΡΦΗ PDF	www.iatriko.gr
08/05/2019	ΟΙΚΟΝΟΜΙΚΕΣ ΚΑΤΑΣΤΑΣΕΙΣ ΣΕ ΜΟΡΦΗ PDF	www.iatriko.gr
18/06/2019	ΑΝΑΚΟΙΝΩΣΗ ΟΙΚΟΝΟΜΙΚΟΥ ΗΜΕΡΟΛΟΓΙΟΥ	www.iatriko.gr
18/06/2019	ΑΝΑΚΟΙΝΩΣΗ ΓΙΑ ΤΗΝ ΠΡΟΑΝΑΓΕΛΙΑ ΓΕΝΙΚΗΣ ΣΥΝΕΛΕΥΣΗΣ	www.iatriko.gr
21/06/2019	ΑΝΑΚΟΙΝΩΣΗ ΑΛΛΩΝ ΣΗΜΑΝΤΙΚΩΝ ΓΕΓΟΝΟΤΩΝ (ΔΕΝ ΠΡΟΒΛΕΠΟΝΤΑΙ ΣΕ ΑΛΛΕΣ ΚΑΤΗΓΟΡΙΕΣ)	www.iatriko.gr
08/07/2019	ΓΝΩΣΤΟΠΟΙΗΣΗ ΣΥΝΑΛΛΑΓΩΝ ΥΠΟΧΡΕΩΝ ΠΡΟΣΩΠΩΝ	www.iatriko.gr
08/07/2019	ΑΝΑΚΟΙΝΩΣΗ ΡΥΘΜΙΖΟΜΕΝΗΣ ΠΛΗΡΟΦΟΡΙΑΣ ΤΟΥ Ν. 3556/2007: Γνωστοποίηση συναλλαγών	www.iatriko.gr
10/07/2019	ΑΝΑΚΟΙΝΩΣΗ ΓΙΑ ΤΙΣ ΑΠΟΦΑΣΕΙΣ ΓΕΝΙΚΗΣ ΣΥΝΕΛΕΥΣΗΣ	www.iatriko.gr
19/07/2019	ΓΝΩΣΤΟΠΟΙΗΣΗ ΣΥΝΑΛΛΑΓΩΝ ΥΠΟΧΡΕΩΝ ΠΡΟΣΩΠΩΝ	www.iatriko.gr
19/07/2019	ΑΝΑΚΟΙΝΩΣΗ ΡΥΘΜΙΖΟΜΕΝΗΣ ΠΛΗΡΟΦΟΡΙΑΣ ΤΟΥ Ν. 3556/2007: Γνωστοποίηση συναλλαγών	www.iatriko.gr
19/07/2019	ΑΝΑΚΟΙΝΩΣΗ ΡΥΘΜΙΖΟΜΕΝΗΣ ΠΛΗΡΟΦΟΡΙΑΣ ΤΟΥ Ν. 3556/2007: Γνωστοποίηση για μεταβολή ποσοστού μετόχων σε επίπεδο δικαιωμάτων ψήφου	www.iatriko.gr
31/07/2019	ΓΝΩΣΤΟΠΟΙΗΣΗ ΑΛΛΑΓΗΣ ΣΥΝΘΕΣΗΣ ΔΙΟΙΚΗΤΙΚΟΥ ΣΥΜΒΟΥΛΙΟΥ	www.iatriko.gr

30/09/2019	Στοιχεία Οικονομικών Καταστάσεων Βάσει ΔΛΠ	www.iatriko.gr
30/09/2019	ΟΙΚΟΝΟΜΙΚΕΣ ΚΑΤΑΣΤΑΣΕΙΣ ΣΕ ΜΟΡΦΗ PDF	www.iatriko.gr
04/11/2019	ΑΝΑΚΟΙΝΩΣΗ ΓΙΑ ΑΠΟΤΕΛΕΣΜΑΤΑ ΦΟΡΟΛΟΓΙΚΟΥ ΕΛΕΓΧΟΥ	www.iatriko.gr
28/11/2019	ΑΝΑΚΟΙΝΩΣΗ ΓΙΑ ΤΗΝ ΠΡΟΑΝΑΓΓΕΛΙΑ ΓΕΝΙΚΗΣ ΣΥΝΕΛΕΥΣΗΣ	www.iatriko.gr
17/12/2019	ΓΝΩΣΤΟΠΟΙΗΣΗ ΑΛΛΑΓΗΣ ΑΝΩΤΑΤΩΝ ΔΙΕΥΘΥΝΤΙΚΩΝ ΣΤΕΛΕΧΩΝ	www.iatriko.gr
20/12/2019	ΑΝΑΚΟΙΝΩΣΗ ΓΙΑ ΤΙΣ ΑΠΟΦΑΣΕΙΣ ΓΕΝΙΚΗΣ ΣΥΝΕΛΕΥΣΗΣ	www.iatriko.gr

42. Διεύθυνση διαδικτύου

Οι ετήσιες Χρηματοοικονομικές Καταστάσεις της Εταιρείας, ενοποιημένες και μη, η έκθεση διαχείρισης του Διοικητικού Συμβουλίου καθώς και η έκθεση ελέγχου του Νόμιμου Ελεγκτή έχουν αναρτηθεί στο διαδίκτυο στην διεύθυνση www.iatriko.gr. Στην διεύθυνση διαδικτύου της Εταιρείας www.iatriko.gr μπορούν να αναζητηθούν και οι ετήσιες Χρηματοοικονομικές Καταστάσεις των εταιρειών που περιλαμβάνονται στην ενοποίηση.

Μαρούσι, 29 Ιουνίου 2020

Ο ΠΡΟΕΔΡΟΣ ΤΟΥ Δ.Σ.	Ο ΔΙΕΥΘΥΝΩΝ ΣΥΜΒΟΥΛΟΣ ΚΑΙ ΜΕΛΟΣ ΤΟΥ Δ.Σ.	Ο ΓΕΝΙΚΟΣ ΟΙΚ/ΚΟΣ Δ/ΝΤΗΣ ΟΜΙΛΟΥ	Ο ΠΡΟΪΣΤΑΜΕΝΟΣ ΛΟΓΙΣΤΗΡΙΟΥ ΕΤΑΙΡΕΙΑΣ
Γ. Β. ΑΠΟΣΤΟΛΟΠΟΥΛΟΣ Α.Δ.Τ ΑΚ 038305	Β. Γ. ΑΠΟΣΤΟΛΟΠΟΥΛΟΣ Α.Δ.Τ. Ξ 350622	Ε. Π. ΜΑΡΚΟΠΟΥΛΟΣ Α.Δ.Τ. ΑΜ 063557	Γ. Γ. ΛΑΜΠΟΥ Α.Δ.Τ. ΑΚ 074860 Α.Μ.Αδ.Ο.Ε.Ε. 69690 Κατηγ.Αδείας Α΄